

Secretaria de Desenv. Social

APRESENTAÇÃO

No presente Relatório de Gestão buscamos demonstrar as ações exercidas pela Rede Socioassistencial atreladas à Política Pública de Assistência Social desenvolvida ao longo dos últimos anos, de forma participativa e Técnica, responsabilidade da SEDESO como gestora, sempre em observância aos preceitos estabelecidos pela Política Nacional de Assistência Social (PNAS) e pelo Sistema Único de Assistência Social (SUAS) sendo monitorado principalmente pelo Conselho Municipal de Assistência Social (CMAS), que procede a análise, discussão e aprovação.

CLASSIFICAÇÃO DOS PROGRAMAS E AÇÕES

PROGRAMAS	AÇÕES
1- Apoio e Proteção a Família	<ul style="list-style-type: none">• Centro de Referência da Assistência Social/Programa de Atenção Integral à Família (CRAS/PAIF);• Projeto Família Cidadã (Casamento Coletivo);• Centro de Referência Especializado da Assistência Social (CREAS);• Projeto Direito a Cidadania.
2- Valorização e Integração Social dos Idosos	<ul style="list-style-type: none">• Centro de Convivência dos Idosos;• Centros Dias;• Instituições de longa permanência (Idosos);• Reintegração familiar e comunitária (Idosos);• Atendimento domiciliar;• Apoio a entidades sócio-assistenciais (Subvenções Sociais).
3- Atendimento e Desenvolvimento da Potencialidade da Pessoa com Deficiência	<ul style="list-style-type: none">• Centro de habilitação e reabilitação da pessoa com deficiência;• Projeto Inclusão no Mercado de Trabalho;• Apoio a entidades sócio-assistenciais (Subvenções Sociais).
4- Atendimento Integral à Criança e ao Adolescente	<ul style="list-style-type: none">• Programa de Complementação Alimentar (Leite e Multimistura);• Rua To Fora;• Projeto Acolher;

	<ul style="list-style-type: none"> • Programa de Erradicação do Trabalho Infantil (ações sócio-educativas); • Família Acolhedora; • Centro de Recuperação e Reintegração Infanto-Juvenil para Dependentes Químicos (Casa Harmonia); • Liberdade Assistida; • Projeto Transformar.
5- Atendimento Integral ao Jovem	<ul style="list-style-type: none"> • Pro - Jovem Adolescente
6- Proteção á Mulher Vitima de Violência	<ul style="list-style-type: none"> • Centro de Referência da Mulher; • Formação e Capacitação da Equipe Interdisciplinar do Centro de Referência da Mulher.
7- Viver Melhor	<ul style="list-style-type: none"> • Casa de Passagem; • Albergue; • Projeto Moradia Provisória.
8- Inclusão Produtiva	<ul style="list-style-type: none"> • Centro de Capacitação Juiz Walter Ribeiro Costa Junior; • Centro de Capacitação do Adolescente e sua Família (CICAF); • Programa Associado de Geração de Renda (PAGER); • Centro de Capacitação Profissional Familiar.
9- Inclusão Sócio-Educacional	<ul style="list-style-type: none"> • Incentivo ao Ingresso do Ensino Superior.
10- Benefícios Assistenciais	<ul style="list-style-type: none"> • Auxílio Funeral; • Auxílio Natalidade (enxoval para recém nascidos); • Auxílio Transporte; • Auxílio Plantão Social (cestas básicas, colchões e cobertores); • Benefício de Prestação Continuada; • BPC na Escola.
11- Bolsa Família	<ul style="list-style-type: none"> • Bolsa Família.
12- Apoio a Projetos Sociais	<ul style="list-style-type: none"> • Apoio a entidades sócio-assistenciais (Subvenções Sociais); • Projetos de Apoio Familiar.
13- Atendimento Integral a Criança e ao Adolescente	<ul style="list-style-type: none"> • Campanha de divulgação dos direitos da criança e do adolescente e prevenção a violência contra crianças e adolescentes;

	<ul style="list-style-type: none"> • Projetos de Apoio à criança e ao adolescente.
14- Atendimento Juvenil e Fórum Feirense da Juventude	<ul style="list-style-type: none"> • Parlamento Juvenil e Fórum Feirense da Juventude.
15- Manter bem	<ul style="list-style-type: none"> • Manutenção Secretaria; • Manutenção dos Conselhos; • Conferências Municipais; • Conselho Municipal da Juventude; • Conselhos Tutelares III e IV.
16- Capacite	<ul style="list-style-type: none"> • Capacitação dos Conselhos Municipais de Políticas Públicas e de Direito; • Capacitação de Profissionais da Política de Assistência Social.

**PRINCIPAIS PROGRAMAS E AÇÕES DA SECRETARIA
SETORIZANDO E DEMONSTRANDO PROGRAMAS, SUAS AÇÕES
ALCANÇADAS E DESENVOLVIDAS.**

I – GABINETE DA SECRETÁRIA

SUBORDINA: Chefe de Gabinete, Oficial de Gabinete e Divisão de Programas Especiais (I).

CHEFE DE GABINETE:

Setor de controle, planejamento, supervisão, articulando-se com todos os Equipamentos, Programas, Projetos e setores da SEDESO.

Responde pelo expediente Para despacho da Secretária junto ao Executivo, assiste a Secretária em sua representação e contatos com Organismos dos setores públicos e privados e com o público em geral.

Transmitem aos departamentos da Secretaria com responsabilidade as determinações, ordens, instruções do Titular da Pasta. Executa outras atribuições inerentes ao cargo.

Setor de relevância no âmbito da SEDESO, interagindo, assistindo e apoiando os departamentos. Setor subordinado diretamente ao Titular da Pasta.

II – DEPARTAMENTO DE GESTÃO INTEGRADA DA POLÍTICA DE ASSISTÊNCIA SOCIAL E SEGURANÇA ALIMENTAR E NUTRICIONAL

Departamento responsável pela Assessoria Técnica e Administrativa dos Departamentos: Assistência Social, Segurança Alimentar e Nutricional e Cidadania e Fundo Municipal de Assistência Social.

SUBORDINA: Divisão de Monitoramento e Avaliação e a Divisão de Relações Institucionais.

- **DIVISÃO DE MONITORAMENTO E AVALIAÇÃO**

Setor Responsável pelo acompanhamento e avaliação dos serviços, benefícios, projetos e programas desenvolvidos pela Secretaria, bem como responsável pela gestão da informação a fim de proporcionar uma maior divulgação do trabalho realizado e transparência nas ações junto a população. Tem por objetivo medir os resultados alcançados a fim de buscar tomadas de decisões.

- **DIVISÃO DE RELAÇÕES INSTITUCIONAIS**

Apoio ao Departamento de Gestão Integrada em relação aos contatos institucionais internos e externos sejam eles governamentais e não-governamentais a fim de proporcionar ao setor uma maior e melhor articulação com outras instituições, principalmente Governo Estadual e Federal.

III – DEPARTAMENTO DE ASSISTÊNCIA SOCIAL

SUBORDINA: Divisão de Proteção Social Básica, Divisão de Proteção Social Especial e a Divisão de Programas Especiais (II).

A Constituição de 1988 traz uma nova concepção para a assistência social brasileira, colocando-a ao lado da saúde e da previdência, como política integrante do sistema brasileiro de seguridade social, de responsabilidade do Estado e direito do cidadão.

Art. 203 – A assistência social será prestada a quem dela necessitar, independentemente de contribuição à seguridade social, e tem por objetivos:

- I – a proteção á família, à maternidade, á infância, à adolescência e à velhice;
- II – o amparo às crianças e adolescentes carentes;
- III – a promoção da integração ao mercado de trabalho;
- IV – a habilitação e reabilitação das pessoas portadoras de deficiência e a promoção de sua integração à vida comunitária;

V – a garantia de um salário de benefício mensal à pessoa portadora de deficiência e ao idoso que comprovem não possuir meios de prover a própria manutenção ou de tê-la provida por sua família.

Art. 204 – As ações governamentais na área da assistência social serão realizadas com recursos do orçamento da seguridade social, previstos no art.195, [...]

Em 2004 é aprovada a Política de Assistência Social - PNAS, que renova e amplia o conceito de proteção social, definem quais são as seguranças afiançadas para todos os brasileiros que delas necessitam. São elas: de rendimento; de autonomia; de acolhida; de convívio ou vivência familiar e comunitária; e de sobrevivência a riscos circunstanciais. É esta PNAS que estabelece o SUAS, Sistema Unificado de Assistência Social.

A PNAS-2004 define a criação do SUAS – Sistema Único de Assistência Social que dará forma a um sistema de proteção social e em 2005 implanta-se em todo território brasileiro, o referido sistema que efetiva de fato a assistência social como política pública de Estado, fazendo a ruptura formal com o clientelismo e as políticas de favor e ocasião.

De acordo com a NOB/SUAS, a proteção social de assistência consiste no conjunto de ações, cuidados, atenções, benefícios e auxílios ofertados para redução e prevenção do impacto das vicissitudes sociais e naturais ao ciclo da vida, a dignidade humana e a família como núcleo básico de sustentação afetiva, biológica e relacional.

Ao operar com vulnerabilidades, riscos e potencialidades diversas e desiguais, o atendimento socioassistencial requisita atenções específicas. Em virtude disso, a PNAS/2004 classifica os serviços e benefícios de assistência social em dois níveis de proteção social: Básica e Especial (de média e alta complexidade).

- **DIVISÃO DE PROTEÇÃO SOCIAL BÁSICA**

A proteção Social Básica tem por objetivo a prevenção de situações de risco por meio do desenvolvimento de potencialidades e aquisições e do fortalecimento de vínculos familiares e comunitários. É destinada a população que vive em condição de fragilidade social decorrente da pobreza, ausência de renda, acesso precário ou inexistente aos serviços públicos e fragilização de vínculos afetivos, comunitário e familiares.

Essa proteção prevê o desenvolvimento de serviços, programas e projetos locais de acolhimento, convivência social, e sociabilidade das famílias e de indivíduos,

conforme a condição social apresentada, esses serviços e Programas devem incluir as pessoas com deficiência de modo à inserí-las nas diversas ações ofertadas.

Os benefícios eventuais, e os Benefícios de Prestação Continuada, compõem a proteção social básica, dada a natureza da sua realização e condições para inclusão.

A Proteção Social Básica atua por intermédio de diferentes unidades. Dentre elas, destacam-se os Centros de Referência de Assistência Social (CRAS), e a rede de serviços socioeducativos direcionados para grupos específicos, dentre eles, os Centros de Convivência.

A Divisão de Proteção Social Básica, implantada por intermédio do Organograma da Secretaria Municipal de Assistência Social é responsável pela Coordenação Direta dos Programas do âmbito da atenção básica no SUAS – Sistema Único de Assistência Social, tendo iniciado suas atividades em agosto de 2011;

No âmbito da Proteção Social Básica o Município dispõe atualmente de um total de Sete CRAS – Centros de Referência de Assistência Social, e um Centro de Convivência para idosos.

- **DIVISÃO DE PROTEÇÃO SOCIAL ESPECIAL**

A natureza da proteção especial se manifesta na responsabilidade de garantir condições dignas de vida quando ocorre a violação de direitos sócio assistenciais. É assim a modalidade de atenção especializada em desenvolver serviços sócio assistenciais a famílias e indivíduos com a meta de restituir direitos sociais e reconstruir vínculos familiares, comunitários e sociais. Ocupa-se das situações pessoais e familiares com ocorrência de contingências, vitimizações e agressões, cujo nível de agravamento determina seu padrão de atenção, além de defender a dignidade e os direitos humanos.

A proteção social especial abrange dois parâmetros de atenção:

- **Média Complexidade**: refere-se às famílias e indivíduos com seus direitos violados, mas que não foram rompidos. Nesse caso requer uma maior atenção especializada e individualizada. O PETI – Programa de Erradicação do Trabalho Infantil também integra a proteção de média complexidade.
- **Alta Complexidade**: Oferece atenção às famílias e indivíduos que se encontram sem referência e/ou em situação de ameaça e que necessitam de ações de proteção especial temporária, fora de seu núcleo familiar ou

comunitário. Os serviços Sócio assistenciais são oferecidos em unidades como abrigos, casas de passagem, repúblicas, família acolhedora, substituta ou guardiã; albergue, alojamentos abrigos especiais, moradias provisórias, dentre outros.

O Município de Feira de Santana está inserido na Gestão Plena do SUAS e a Proteção Especial tem especificidades de Média e Alta complexidade.

A Média complexidade compreende os CREAS. Nesse contexto o CREAS – Centro de Referência Especializado de Assistência Social é a unidade pública estatal de prestação de serviços especializados a pessoas com seus direitos violados e no município são em número de seis:

- CREAS Maria Régis:
- CREAS Lagoa Grande:
- CREAS Baraúnas:
- CREAS LA/PSC:
- CREAS POP:
- CRMQ (Centro de Referência Maria Quitéria):

Dentro da Média complexidade se insere O PETI (Programa de Erradicação do Trabalho Infantil): Coordenação Antonio Carlos Pedreira.

A Alta complexidade compreende os Serviços de Acolhimento Institucional para Crianças e adolescentes, adultos e famílias, mulheres em situação de violência, jovens e adultos com deficiência, idosos.

Serviço de Acolhimento Institucional, nas seguintes modalidades:

- Acolhimento institucional
- Casa - Lar
- Casa de Passagem
- Residência Inclusiva
- Serviço de Acolhimento em República
- Serviço de Acolhimento em Família Acolhedora;
- Serviço de Proteção em Situações de Calamidades Públicas e de Emergências.

No Município de Feira de Santana os acolhimentos institucionais para crianças e adolescentes são:

- AMA (Amparo ao Menor Abandonado)

- Palácio do Menor
- Orfanato Evangélico
- ACN (Associação Cristã Nacional - que está sob interdição).
- Os acolhimentos institucionais para idosos são:
- Dispensário Santana
- Lar do Irmão Velho
- AFAS – Associação Feirense de Assistência Social
- Lar São Francisco (que está sob interdição)

Como **Casa de Passagem** tem o Programa Rua To Fora; como **abrigo** o Alabastro que dá suporte ao CREAS – POP.

IV – DEPARTAMENTO DE SEGURANÇA ALIMENTAR E NUTRICIONAL E CIDADANIA

SUBORDINA: Divisão de Projetos de Segurança Alimentar e Nutricional e a Divisão de Ação de Cidadania e Inclusão Produtiva.

Respondendo por diversos Programas e Ações: Programas Associados de Geração de Renda – PAGER, Curso Pré-Vestibular Cidadão, Programa Leite Fome Zero, Projeto de Complementação Alimentar.

V – DEPARTAMENTO DO FUNDO MUNICIPAL DE ASSISTÊNCIA SOCIAL

SUBORDINA: Divisão Administrativa e a Divisão Financeira.

Departamento que compõe o Novo Organograma da SEDESO: Controla e acompanha o Orçamento/Projeto de Atividades/Fontes/Programas/Procede Suplementação para suprir outras necessidades da SEDESO além das atividades elencadas a saber:

Desenvolvem no contexto das suas atribuições no ano de 2011 as atividades inerentes ao Departamento conforme descritas abaixo:

AÇÕES	QTDE
Liberação de adiantamento	22
Ofícios	948
Contrato de locação	121
Aditivo de contrato de locação	13
Aditivos de convenio	16
Confecção de SADs	509
Encaminhamento de licitação	19
Participação de capacitação	21
Relatórios financeiros	14
Encaminhamento p/ convênios	59
Reunião com o CMAS	14
Reunião com o CMDCA	16
Ordem de serviço	38
Parecer	11
Análise e encaminhamento de adiantamento p/ controladoria	22
Confecção de plano de trabalho	12
Acompanhamento de convênios federais	11
Atendimento de solicitação de material	323
Atendimento solicitação água mineral	220

OUTRAS AÇÕES REALIZADAS PELO SETOR:

- Visita a invasão do terreno onde funcionava a Alimba no bairro Novo Horizonte;
- Participação da conferencia municipal de assistência social;
- Participação da conferencia municipal da criança e adolescente;
- Participação da conferencia municipal do idoso;
- Participação da conferencia estadual de Assistência Social;
- Participação na micareta 2011: Coordenação do Camarote de Pessoas com Deficiência e Coordenação do Bloco Me Leva Que Eu Vou;
- Administração do Fundo Municipal de Assistência Social;
- Administração do Fundo Municipal da Criança e do Adolescente;
- Administração da Unidade Orçamentária da SEDESO;

- Acompanhamento físico financeiro do Fundo Nacional de Assistência Social – SUAS ano 2011;
- Demonstrativo financeiro do Fundo Nacional de Assistência Social;
- Participação na elaboração do plano de ação do SUAS 2011;
- Participação na elaboração do edital de seleção de monitores do Programa de Erradicação do Trabalho Infantil;
- Acompanhamento do “Projeto Aprender Brincando”, financiado pelo Fundo Municipal dos Direitos da Criança e do Adolescente;
- Acompanhamento do “Projeto Casa da Micareta”, financiado pelo Fundo Municipal dos Direitos da Criança e do Adolescente;
- Acompanhamento do “Projeto Caminhada de Maio”, financiada pelo Fundo Municipal dos Direitos da Criança e do Adolescente;
- Participação na semana do idoso;
- Participação no “Projeto Ser Cidadão” – Casamento Coletivo;
- Organização do almoxarifado;
- Mudanças no organograma da Secretaria com a criação da diretoria financeira do Fundo Municipal de Assistência Social (FMAS) com os cargos: Diretor do FMAS, Chefe de Divisão Administrativo e Chefe da Divisão Financeira. Suporte administrativo: Auxiliar Administrativo e um Contador;
- Inscrição do FMAS no Cadastro Nacional de Pessoa Jurídica – CNAS;
- Participação na atualização da Lei do Conselho Municipal de Assistência Social e do Fundo Municipal de Assistência Social;
- Participação da ICS – Instancia do Controle Social;
- Preparação do quadro de detalhamento da despesa da Secretaria de Desenvolvimento Social, gestão do FMAS e gestão do FMDCA;
- Organização do almoxarifado com controle de entrada e saída de materiais para suprir os Equipamentos.

CENTRO DE REFERÊNCIA DE ASSISTÊNCIA SOCIAL – PAIF

Unidade de Proteção Social Básica, inserida no contexto social conforme Decreto nº 5.085 de 19/05/2004, Equipamento de referência de todos os serviços Socioassistenciais de proteção básica, no território de abrangência, que tem por

objetivo prevenir a ocorrência de situações de vulnerabilidade e riscos sociais, por meio do desenvolvimento de potencialidade e aquisições, do fortalecimento de vínculos familiares e comunitários, e de ampliação do acesso aos direitos da cidadania disponibilizando-se de um ambiente acolhedor e adequado. Bem como, buscando orientar, apoiar, além do acompanhamento por outros serviços, que se adéque a cada situação apresentada.

Além do Espaço Físico satisfatório, o CRAS mantém uma Equipe compatível, capacitada, composta por profissionais de nível superior, Assistente Social, Psicólogo, Técnico de Referência e Auxilia Administrativo, onde busca orientar, articular e encaminhar à rede local, bem como ofertar serviços que possibilita a convivência, a socialização, o acolhimento e a produção para integração no mercado de trabalho.

Ressaltamos a diferença entre PAIF e CRAS, o PAIF é Programa de Atenção Integral a Família, serviço ofertado pelo CRAS com caráter de prevenção e centralidade na Família.

PROJOVEM ADOLESCENTE

O Pro jovem Adolescente constitui-se em um serviço sócio-educativo de convívio de assistência social que objetiva complementar a proteção social básica à família, criando mecanismos para fortalecer a convivência familiar e comunitária e criar condições para a reinserção e permanência do jovem no sistema educacional. Este serviço poderá ser ofertado no CRAS ou deverá estar a ele referenciado. Tem como objetivo promover a inclusão social de jovens, qualificando e valorizando a sua participação na sociedade, como agentes multiplicadores dentro da comunidade, por meio de atividades socioeducativas que estimulem o desenvolvimento de projetos de interesse individual e coletivo dos jovens, estimulando esses jovens a tornarem-se protagonistas da sua própria história.

Público-Prioritário

Adolescentes na faixa etária de 15 a 17 anos priorizando aqueles pertencentes às famílias beneficiárias do Programa Bolsa Família, egressos de medida sócio-educativa de internação ou em cumprimento de outras medidas, egressos do

Programa de Erradicação do Trabalho Infantil (PETI), egressos ou vinculados a programas de combate ao abuso e a exploração sexual.

DOS SETE CRAS

CRAS GISLENE NEVES GOMES (GEORGE AMÉRICO) – Localizado na Rua J-1, 262 – Bairro George Américo – Feira de Santana/BA. Na sua área de abrangência de Trabalho, contempla os bairros: George Américo, Loteamento José Ronaldo, Diadema, Sítio Novo, Conjunto Bom Viver e áreas do Campo Limpo.

BALANÇO DO CRAS DO ANO DE 2011

ATIVIDADES	QUANTIDADE
Visitas Domiciliares	342
Atendimentos Serviço Social	625
Atendimentos Psicológicos	274

RELAÇÃO DE ENCAMINHAMENTOS EXTERNOS AS UNIDADES DE APOIO

INSTITUIÇÃO DE DESTINO	QUANTIDADE
Programa Bolsa Família	256
Balcão Jurídico da FAN	56
INSS	14
SAC	91
Defesa Civil	01
SMTT	02
Hospital Especializado Lopes Rodrigues	02
CAPS I	13
CAPS AD	11
CAPS II	13
CAPS III	03
CICAF	02
CAP	03

ATIVIDADES	JANEIRO A DEZEMBRO
Atendimento adolescente	38
Atendimento a família	98
Famílias em acompanhamento	42
Encaminhando para o cras	65
Encaminhamento ao cartório	08
Encaminhamento ao sac	31
Encaminhamento a sedeso	44
Encaminhamento bolsa família	58
Cadastro de adolescente	108
Cadastro do cras	73
Visita domiciliar e busca ativa	235
Reunião com a equipe	20
Reunião com a coordenação do cras	12
Evento com o pro jovem adolescente	21
Visita a escolas	10
SEDESO	59
Conselho Tutelar	11
APAE	02
Visita Institucional	24
Ministério Público	01
COELBA	01
TOTAL	565

Usuários cadastrados até 2011 – 3.278 famílias

PROJOVEM ADOLESCENTE CRAS GEORGE AMÉRICO

Compondo o CRAS GISLENE NEVES GOMES (GEORGE AMÉRICO) alcançou no ano de 2011 o resultado nas suas atividades conforme balanço abaixo:

RELATÓRIO ANUAL

Durante o ano de 2011 foram realizadas várias atividades com os adolescentes no que se refere ao coletivo I e II contemplando as propostas em que o mesmo sugeriu, além das atividades direcionadas pelos coletivos foram realizadas vários projetos, passeios, visitas, encontros e viagens.

OFICINAS REALIZADAS

Foram realizadas durante o ano de 2011 várias oficinas que contemplassem as propostas estabelecidas pelos aportes teóricos dos coletivos I e II.

Oficina Garrafa Decoradas – que teve a duração de 3 meses em que os adolescentes decoravam as garrafas de vidro com tintura e tecido.

Oficina de Chocolate – teve a confecção de bombons de chocolate para a interação entre eles e retorno dos coletivos, essa oficina foi à alavanca primordial para a integração dos adolescentes.

Oficina de E.V.A – esse foi oficina foi realizada com o objetivo de confecção de porta-retratos em que os adolescentes homenagearam as mães.

PALESTRAS EDUCATIVAS

Durante esse ano foi pensando em temáticas que estivessem dentro da realidade de nossos adolescentes, para isso foi selecionado algumas temáticas em que os mesmos escolheram quais gostariam que fossem trabalhadas para sim os adolescentes se tornarem sujeitos ativos de sua aprendizagem. Sendo assim as temáticas foram abordadas pelos orientadores, estagiários e convidados.

Palestra sobre a ECA (Estatuto da Criança do Adolescente) – a mesma teve uma introdução sobre o ECA e abordando direitos e deveres.

Palestra Gravidez na Adolescência – foi focado a prevenção, DST (doenças sexualmente transmissíveis), aborto e câncer.

Palestra sobre Cidadania e Democracia – essa palestra orientou aos adolescentes a vivência continua no seu dia-a-dia com a cidadania e a democracia mostrando suas realidades e diferenças. Abordando o controle social e suas questões sociais, finalizando essas palestras com a visita ao Parlamento Juvenil para o conhecimento do mesmo e suas atividades.

EVENTOS E COMEMORAÇÕES

Café da manhã – Este café foi realizado no intuito de ouvir as problemáticas dos adolescentes e interagir com os mesmos.

II Gincana do Pro jovem Adolescente teve como objetivo propor aos projoonianos desafios que levem a perceber situações que venha estabelecer construções de aprendizagem que possibilitou a interação entre os mesmo.

Quermesse do Pro jovem Adolescente – foi realizada na proposta do eixo temático Ocupação e Trabalho, em que os projoonianos montaram barracas com

comidas típicas trazidas pelas mães, interagindo com a comunidade através da venda do bilhete do balaio junino nesse contexto foi realizada a festa junina com quadrilha, premiação do rei, rainha e princesa do milho.

I Torneio Municipal PJA – esse projeto surgiu da necessidade de mostrar o trabalho que vem sendo realizado no Programa Pro jovem Adolescente da cidade, além de motivar os projoarianos não só a prática esportiva como também a socialização. Sendo esse torneio foi de grande relevância, pois mostrou os talentos existentes nas comunidades que possuem o programa.

I Sarau Literário do PJA – Contribuir para o resgate da literatura de cordel na perspectiva de transformá-la em veículo de comunicação de massa além de promover uma aproximação dos jovens com a cultura popular nordestina, na realização desse projeto os adolescentes construíram vários cordéis com diversas temáticas.

Caminhada do Folclore – os projoarianos participaram da caminhada do folclore com o grupo Afro Jovem na percussão e o grupo de dança, em que fizeram uma apresentação.

Dia do amigo e vista ao AFAS – proporcionou aos projoarianos uma visão ampla que o ser humano precisa de cuidados, carinho, afeto e mais do que nunca um dos outros para viver neste mundo que os próprios complicam com o seu jeito de viver.

Reuniões com mãe – essas reuniões são realizadas em meses intercalados com o objetivo da parceria com a família no que se refere as atividades socioeducativas, em que as mesmas expõem sugestões, relatos de vida que contribuem para o andamento do programa, essa atividade é de grande relevância, pois a família participa ativamente na construção da aprendizagem dos projoarianos além de verificarem as atividades que contribuem na formação dos mesmos.

PASSEIOS EDUCATIVOS

I Viagem Cultural para Cachoeira – São Felix, aonde foi abrangido toda história e cultura dos nossos pais e cultura local. Essa atividade teve como objetivo intercalar a proposta estabelecida no eixo “Juventude Cultura e Lazer” do ciclo II, mais nos proporcionou a interdisciplinaridade entre os demais eixos.

Dentro da programação da IV Feira do Livro: Festival Literário e Cultural de Feira de Santana, realizada entre os dias 16 e 21 de agosto, os projoarianos foram contemplados um dia nesta feira que foi a marco inicial para o projeto Cordel no

PJA. O encontro foi uma oportunidade de incentivar aqueles que pretendem escrever e se aproximar mais da leitura

Passeio cultural para Matinha com o objetivo de conhecer o grupo Quixabeira da Matinha para aproximação da cultura do samba de roda, pois foi uma das atividades relacionada durante o coletivo.

CRAS VANILDA BARROS BOAVENTURA (RUA NOVA) – Localizado na Rua da Mantiqueira, 25 – Bairro Rua Nova – Feira de Santana/BA. Na sua área de abrangência de Trabalho, contempla os bairros: Rua Nova, Jardim Cruzeiro, Calumbi, Tanque da Nação, Barroquinha.

BALANÇO DAS ATIVIDADES REALIZADAS

ATIVIDADES DESENVOLVIDAS	TOTAL
Famílias cadastradas	360
Atendimento do Serviço Social	760
Atendimento da Psicologia	143
Visitas domiciliares	234
Encaminhamentos	256
Reuniões comunitárias	02
Palestras realizadas	05
Oficinas de inclusão produtiva	04 (220 part.)
Grupos de convivência	05 (125 part.)
Projetos das Estagiárias	03
Eventos comemorativos	04

Durante todo o ano em curso foram realizados encaminhamentos para os seguintes setores:

Ao Programa Bolsa Família; À SEDESO (Setor Jurídico); CAPs i ; CAPs AD; INSS (Instituto Nacional de Seguridade Social); Conselho do Idoso; Conselho Tutelar; Ministério Público; Justiça Federal; Secretaria de Saúde; SAC (Serviço de Atendimento ao Cidadão); FAN (JURÍDICO); FAT (JURÍDICO).

Este equipamento oferece aos usuários, grupos de convivência, tais como:

Grupo de 0 a 06 anos; Grupo de 07 a 12 anos; Grupo de Idosos; Grupo de Mulheres; Atividades Físicas.

Oferecemos ainda, oficinas de inclusão produtiva:

Oficina de Artesanato; Oficina de embalagens; Oficina de materiais recicláveis; Oficina de Pintura em tecido; Curso de manicure.

Os eventos comemorativos:

Comemoração ao dia das mães; Festa Junina; Ação Social (em virtude do aniversário deste CRAS.); Festa Natalina (encerramento das atividades dos grupos e oficinas

PROJOVEM ADOLESCENTE RUA NOVA

Nosso compromisso com os Adolescentes da comunidade da Rua Nova tem contribuído para o reforço da auto-estima, desenvolvimento de sua autonomia, bem como para a ampliação de seu acesso à cultura e aos bens sociais.

Assim sendo, o Serviço Projovem Adolescente tem proporcionado oportunidades de desenvolvimento humano, inserção social e participação cidadã.

Atualmente estamos atendendo 382 jovens matriculados, com 24 coletivos, sendo que apenas 205 jovens estão freqüentando o serviço. As atividades foram desenvolvidas normalmente e pudemos contar com uma equipe comprometida disposta a fazer o melhor pelos jovens e suas famílias.

O ano de 2011 foi muito produtivo, notabilizando-se pela participação da Equipe de profissionais do Pro jovem Adolescente na capacitação promovida pelo SEDESO e as parcerias firmadas entre os diversos setores de apoio ao nosso trabalho.

Os serviços ofertados aos adolescentes foram:

Orientação Pedagógica;

Atividades físicas;

Aulas de danças: Afro e do Ventre;

Aulas de Flauta;

Aulas de música;

Atendimento com Assistente Social;

Atendimento Psicológico.

O Serviço Social Pro jovem Adolescente realizou neste ano:

Visitas domiciliares com as buscas ativas;

Orientações às famílias dos jovens;

Encaminhamentos para a confecção de documentos no SAC (Serviço de Atendimento ao Cidadão);

Reuniões com os pais e/ou responsáveis pelos adolescentes.

O Psicólogo realizou no mês de Agosto uma palestra sobre “Drogas Tô Fora” com os coletivos do Pro jovem Adolescente deste CRAS cujo objetivo foi trazer informações para sensibilizar e conscientizar os jovens a não trilhar este caminho.

Os jovens participaram de todas as atividades e eventos promovidos por este equipamento dentre os quais destacamos: a Ação Social em comemoração ao quarto aniversário deste CRAS no dia oito de outubro e o Primeiro Torneio PJA que aconteceu no dia vinte e seis de novembro do ano em curso.

O encerramento das atividades deste ano foi realizado no SESC Feira no dia 20 de dezembro de 2011 com a seguinte programação:

HORÁRIO	PROGRAMAÇÃO
08:30	Concentração no CRAS
08:50	Saída para o SESC
09:10	Chegada ao SESC
09:20	Palestra sobre “Orientação Nutricional”
10:00	Lanche
10:30	Atividade Física
11:30	Salão de Jogos
12:30	Almoço
13:30	Apresentação das adolescentes do Projovem com as danças AFRO e a dança do Ventre
14:00	Sessão Cinema com o filme “Moro no Brasil”
15:45	Lanche
16:00	Retorno p/ o CRAS

CRAS VIVALDO FRANÇA (PARQUE LAGOA GRANDE) - Localizado na Rua Tucano, 372 – Bairro Rocinha, em sua área de abrangência de Trabalho contempla os bairros: Rocinha, Parque Getulio Vargas, CASEB, Estação Nova e Ponto Central.

Atribuições da Equipe Técnica

- Executar procedimentos profissionais para escuta qualificada individual ou em grupo, identificando as necessidades e ofertando orientações a indivíduos e

famílias, fundamentados em pressupostos teórico-metodológicos, ético-político e legal;

- Articular serviços e recursos para atendimento, encaminhamento e acompanhamento das famílias e indivíduos;
- Trabalhar em equipe;
- Produzir relatórios e documentos necessários ao serviço e demais instrumentos técnico-operativos;
- Realizar monitoramento e avaliação do serviço;
- Desenvolver atividades sócio-educativas de apoio, acolhida, reflexão e participação que visem o fortalecimento familiar e a convivência comunitária.

Famílias Atendidas

O CRAS Vivaldo França conta até a data de hoje com aproximadamente **3.714 famílias cadastradas**. Deste universo, **1.283 famílias continuam sendo acompanhadas**, recebendo atendimento Psicossocial, participando de palestras, oficinas e grupos de convivência.

A mudança, há um ano e meio, para uma nova sede com maiores instalações e a frequência regular de um carro para visitas, possibilitou a inclusão de novas famílias aumentando assim a demanda por nossos serviços.

Em relação às famílias cadastradas, no que se refere às questões que implicam risco social, destacamos a baixa escolaridade, a desqualificação profissional e a dificuldade de acesso ao mercado de trabalho bem como o acesso informal ao mesmo, através de “bicos”, como agravante para a vulnerabilidade das famílias. Desta forma, a grande maioria não tem meios para sobrevivência, levando-as a buscar auxílio através de programas de Geração de Renda. Sabe-se ainda que, estas famílias enfrentam problemas com moradia, desestruturação familiar, violência doméstica e urbana, abuso de substâncias psicoativas, fragilidades psíquicas, adoecimentos físicos, dificuldades relacionais, etc, que promovem a desestabilização e o enfraquecimento de vínculos familiares e comunitários.

Destacamos, então, os principais motivos de busca por atendimento em nossa instituição por parte das famílias atendidas:

- Cadastro no Programa Bolsa Família
- Acompanhamento e/ou orientações psicológicas

- Benefício de Prestação Continuada
- Documentação
- Auxílio Social

Sendo assim, cientes de que as famílias vinculadas ao CRAS Vivaldo França, em sua maioria, são assistidas pelo Programa Bolsa família, é possível concluir que a busca por este auxílio, enquanto demanda, é a mais apresentada pelas famílias e indica a necessidade de manter investimentos em ações que priorizem a autonomia e fortalecimento das famílias, dando continuidade as ações ofertadas neste equipamento como por exemplo:

- Incentivo à formação profissional, através de cursos;
- Inclusão social; o acesso ao mercado de trabalho e as atividades sócio-educativas;
- Formação comunitária e protagonismo social, em prol da auto-suficiência da comunidade;
- Assistência às famílias e suas problemáticas, através dos grupos e oficinas;
- Amparo e suporte social às privações alimentares via grupos de distribuição de alimentos;

Parcerias e Encaminhamentos Realizados

O CRAS desenvolve ações e serviços continuados de proteção Social Básica, fazendo parte da política de assistência Social que se trata de uma política de seguridade social não contributiva que se realiza através de ações de iniciativa pública, mas que atua em conjunto com a sociedade civil, garantindo atendimento às necessidades básicas.

ENCAMINHAMENTOS REALIZADOS	
UNIDADE DE DESTINO	QUANTIDADE DE USUÁRIOS
Abrigo Alabastro	01
Setor Jurídico da Faculdade Nobre	12
CICAF	06
INSS	06
Secretaria de Serviços Públicos	01
Secretaria de Habitação	04
SEDESO	04
Centro de Recuperação Nova Vida	01
Casa do Trabalhador	01
SAC	01
Centro de Advocacia Voluntária	02
Centro de Referência Maria Quitéria	01
Posto de Saúde da Rocinha II	01
TOTAL DE ENCAMINHAMENTOS	41

Ações Desenvolvidas

O CRAS Vivaldo França desenvolve ações e serviços continuados de proteção Social Básica.

- Cadastramento, acolhimento e acompanhamento das famílias;
- Busca ativa das famílias necessitadas do apoio sócioassistencial;
- Mapeamento, articulação e encaminhamento à rede de serviços;
- Visitas domiciliares;
- Monitoramento e avaliação dos serviços assistenciais;
- Ciclo de palestras informativas para a formação cidadã;
- Fortalecimento e participação comunitária;
- Grupos de referência.

Famílias Cadastradas	3.714
Famílias Atendidas	1.283

ATIVIDADES EXECUTADAS NO CRAS

MES	ATIVIDADE
Janeiro	Oficina de Artes
Fevereiro	Oficina de Artes
Março	Bazar Oficina de Artes
Abril	Apresentação do Projeto Criança Feliz Palestra-Tema: Violência na Infância Baile de Micareta do CRAS
Maior	Comemoração Dia das Mães Continuação do Projeto Criança Feliz
Junho	Forró do CRAS
Julho	Palestra: Benefício de Prestação Continuada – BPC
Agosto	Apresentação do Projeto de Idosos Oficina de Beleza A importância do Estatuto do Idoso Apresentação do Grupo de mulheres
Setembro	Comemoração ao Dia do Idoso Oficina de pintura e de customização em sandálias Prevenção ao Câncer de Mama Convivência Saudável com o grupo de mulheres
Outubro	Direitos e Deveres da Pessoa Idosa Oficina de Biscuit com o grupo de idosos Estimulando a auto-estima Grupo infantil para crianças de 8 a 11 anos
Novembro	Aceitando as diferenças com o grupo de mulheres Customização em sandálias Continuação do grupo infantil
Dezembro	Continuação do grupo infantil Palestra: Mulher bem sucedida Festa de final de ano

Com a finalidade de atender as demandas da comunidade de referência, sua equipe profissional busca realizar acompanhamentos sócios assistencial das famílias, oferece atendimento psicossocial, promove o fortalecimento de vínculos familiares, afetivos e comunitários, para prevenir situações de risco por meio do

desenvolvimento de potencialidades e aquisições, atuando de forma preventiva através de orientações encaminhamentos, ou seja, procurando contribuir para autonomia e emancipação das famílias.

PROJOVEM ADOLESCENTE LAGOA GRANDE

O *PROJOVEM ADOLESCENTE* conta, até o último dia do último mês em relato, com 320 adolescentes cadastrados.

Dessa forma estão sendo desenvolvidas as seguintes atividades:

- Dinâmicas de grupo com a finalidade de promover as relações interpessoais;
- Trabalhos de arte com pintura e colagem;
- Oficinas de reciclagem;
- Oficina de musica (violão /teoria musical/ flauta e percussão);
- Atividades de dança de salão;
- Apresentação de vídeos educativos;
- Oficina voltada para o mercado de trabalho;
- Cursos de telemarketing e relações interpessoais
- Atividades de ginástica e iniciação a musculação;

ATENDIMENTOS OFERECIDOS

ATIVIDADES DESENVOLVIDAS	QUANTIDADE
Domiciliar	22
Escolar ou Institucional	12 colégios
BUSCA ATIVA	QUANTIDADE
Domiciliar	10
Escolar ou Institucional	04 colégios/48 alunos
ENCAMINHAMENTOS	QUANTIDADE
Psicólogo	11 atendimentos
Assistente Social	06 atendimentos

ATIVIDADES OFERECIDAS NO PROGRAMA PROJOVEM ADOLESCENTE

- Dança de salão
- Oficinas de leitura e escrita
- Apresentações de palestras educativas

- Oficinas de reciclagem
- Oficinas de música
- Aulas de ginástica e iniciação à musculação

ATIVIDADES REALIZADAS EM JANEIRO

QUANTIDADE DE COLETIVOS	QUANTIDADE DE JOVENS.	TIPO DE ATIVIDADES – MATUTINO
02	12	Leitura de textos informativos
02	10	Oficina de reciclagem
01	5	Atividades lógicas
01	6	Dinâmicas de grupo
06	33	TOTAL
QUANTIDADE DE COLETIVOS	QUANTIDADE DE JOVENS.	TIPO DE ATIVIDADES – VESPERTINO
01	5	Leitura de textos informativos
02	10	Oficina de reciclagem
02	8	Atividades lógicas
02	13	Dinâmicas de grupo
07	36	TOTAL

ATIVIDADES REALIZADAS EM FEVEREIRO

QUANTIDADE DE COLETIVOS	QUANTIDADE DE JOVENS.	TIPO DE ATIVIDADES – MATUTINO
03	19	Apresentação de vídeos educativos
04	20	Trabalho de arte com pintura e colagem
03	18	Produção de texto
03	16	Oficina de reciclagem
13	73	TOTAL
QUANTIDADE DE COLETIVOS	QUANTIDADE DE JOVENS.	TIPO DE ATIVIDADES – VESPERTINO
02	12	Apresentação de vídeos educativos
03	18	Trabalho de arte com pintura e colagem
03	16	Produção de texto
04	24	Oficina de reciclagem
11	70	TOTAL

ATIVIDADES REALIZADAS EM MARÇO

QUANTIDADE DE COLETIVOS	QUANTIDADE DE JOVENS.	TIPO DE ATIVIDADES – MATUTINO
03	15	Oficina voltada para mercado de trabalho
04	24	Oficina de dança de salão
03	13	Oficina de leitura e escrita
03	16	Oficina de ginástica
13	68	TOTAL
QUANTIDADE DE COLETIVOS	QUANTIDADE DE JOVENS.	TIPO DE ATIVIDADES – VESPERTINO
02	10	Oficina de música
03	20	Oficina de dança de salão
03	17	Oficina de leitura e escrita
04	22	Oficina de ginástica
11	69	TOTAL

ATIVIDADES REALIZADAS EM ABRIL

QUANTIDADE DE COLETIVOS	QUANTIDADE DE JOVENS.	TIPO DE ATIVIDADES – MATUTINO
03	15	Oficina de música
04	24	Oficina de dança de salão
03	13	Cursos de relação interpessoal
03	16	Oficina de ginástica
13	68	TOTAL
QUANTIDADE DE COLETIVOS	QUANTIDADE DE JOVENS.	TIPO DE ATIVIDADES – VESPERTINO
02	10	Oficina de música
03	20	Oficina de dança de salão
03	17	Cursos de relação interpessoal
04	22	Oficina de ginástica
11	69	TOTAL

ATIVIDADES REALIZADAS EM MAIO

QUANTIDADE DE COLETIVOS	QUANTIDADE DE JOVENS.	TIPO DE ATIVIDADES – MATUTINO
03	15	Oficina de música
04	24	Oficina de dança de salão
03	13	Cursos de relação interpessoal
03	16	Oficina de ginástica
02	12	Oficina Mercado de trabalho
15	80	TOTAL
QUANTIDADE DE COLETIVOS	QUANTIDADE DE JOVENS.	TIPO DE ATIVIDADES – VESPERTINO
02	10	Oficina de música
03	20	Oficina de dança de salão
03	17	Cursos de relação interpessoal
04	22	Oficina de ginástica
11	69	TOTAL

ATIVIDADES REALIZADAS EM JUNHO

QUANTIDADE DE COLETIVOS	QUANTIDADE DE JOVENS.	TIPO DE ATIVIDADES – MATUTINO
03	15	Oficina de música
03	24	Oficina de dança de salão
03	13	Cursos de relação interpessoal
02	16	Oficina de ginástica
02	12	Oficina Mercado de trabalho
13	80	TOTAL
QUANTIDADE DE COLETIVOS	QUANTIDADE DE JOVENS.	TIPO DE ATIVIDADES – VESPERTINO
02	16	Oficina de música
03	22	Oficina de dança de salão
03	23	Cursos de relação interpessoal
03	24	Oficina de ginástica
11	85	TOTAL

ATIVIDADES REALIZADAS EM JULHO

QUANTIDADE DE COLETIVOS	QUANTIDADE DE JOVENS.	TIPO DE ATIVIDADES – MATUTINO
03	18	Oficina de música
03	28	Oficina de dança de salão
03	21	Cursos de relação interpessoal
02	15	Oficina de ginástica
02	17	Oficina Mercado de trabalho
13	99	TOTAL
QUANTIDADE DE COLETIVOS	QUANTIDADE DE JOVENS.	TIPO DE ATIVIDADES – VESPERTINO
02	19	Oficina de música
03	29	Oficina de dança de salão
03	28	Cursos de relação interpessoal
03	26	Oficina de ginástica
11	102	TOTAL

ATIVIDADES REALIZADAS EM AGOSTO

QUANTIDADE DE COLETIVOS	QUANTIDADE DE JOVENS.	TIPO DE ATIVIDADES – MATUTINO
02	18	Oficina de música
02	28	Oficina de dança de salão
03	21	Cursos de relação interpessoal
02	15	Oficina de ginástica
02	17	Oficina Mercado de trabalho
02	16	Atividades socioeducativas
13	115	TOTAL
QUANTIDADE DE COLETIVOS	QUANTIDADE DE JOVENS.	TIPO DE ATIVIDADES – VESPERTINO
02	19	Oficina de música
03	29	Oficina de dança de salão
02	13	Cursos de relação interpessoal
02	13	Oficina de ginástica
02	16	Atividades socioeducativas
11	90	TOTAL

ATIVIDADES REALIZADAS EM SETEMBRO

QUANTIDADE DE COLETIVOS	QUANTIDADE DE JOVENS.	TIPO DE ATIVIDADES – MATUTINO
02	18	Oficina de música
02	27	Oficina de dança de salão
03	21	Cursos de relação interpessoal
02	15	Oficina de ginástica
02	17	Oficina Mercado de trabalho
02	17	Atividades socioeducativas
13	115	TOTAL
QUANTIDADE DE COLETIVOS	QUANTIDADE DE JOVENS.	TIPO DE ATIVIDADES – VESPERTINO
02	19	Oficina de música
03	29	Oficina de dança de salão
02	13	Cursos de relação interpessoal
02	13	Oficina de ginástica
02	16	Atividades socioeducativas
11	90	TOTAL

ATIVIDADES REALIZADAS EM OUTUBRO

QUANTIDADE DE COLETIVOS	QUANTIDADE DE JOVENS.	TIPO DE ATIVIDADES – MATUTINO
02	18	Oficina de música
02	27	Oficina de dança de salão
03	21	Cursos de relação interpessoal
02	15	Oficina de ginástica
02	17	Oficina Mercado de trabalho
02	17	Atividades socioeducativas
13	115	TOTAL
QUANTIDADE DE COLETIVOS	QUANTIDADE DE JOVENS.	TIPO DE ATIVIDADES – VESPERTINO
02	19	Oficina de música
03	29	Oficina de dança de salão
02	13	Cursos de relação interpessoal
02	13	Oficina de ginástica
02	16	Atividades socioeducativas
11	90	TOTAL

ATIVIDADES REALIZADAS EM DEZEMBRO

QUANTIDADE DE COLETIVOS	QUANTIDADE DE JOVENS.	TIPO DE ATIVIDADES – MATUTINO
02	18	Oficina de música
02	27	Oficina de dança de salão
03	21	Cursos de relação interpessoal
02	15	Oficina de ginástica
02	17	Oficina Mercado de trabalho
02	17	Atividades socioeducativas
QUANTIDADE DE COLETIVOS	QUANTIDADE DE JOVENS.	TIPO DE ATIVIDADES – VESPERTINO
02	19	Oficina de música
03	29	Oficina de dança de salão
02	13	Cursos de relação interpessoal
02	13	Oficina de ginástica
02	16	Atividades socioeducativas
11	90	TOTAL

CRAS ANA LÚCIA DA COSTA SILVA (JUSSARA) – Localizado na Rua Jacundá, 97 – Bairro Pedra do Descanso/Jussara contempla em sua área de abrangência de Trabalho os bairros: Bem-Te-Vi, Pedra do Descanso, Jussara, Três Riachos e Alto da Boa Vista.

Em 2011 obtivemos resultados positivos uma vez que a Equipe conseguiu potencializar algumas famílias através de acompanhamentos psicossociais, como: a inclusão de várias famílias em situação de vulnerabilidade no espaço social; superação de vícios e comportamentos anti-sociais e disfuncionais.

Dados obtidos atualmente conforme tabela descrita abaixo:

ATIVIDADES DESENVOLVIDAS	TOTAL
Cadastros realizados	241
Visita Institucional	24
Visita domiciliar	290
Atendimentos em geral	1.567
Total de cadastros	1481

ENCAMINHAMENTOS	TOTAL
INSS	22
Ministério Público	02
CICAF	05
SAC	68
SEDESO	11
CREAS	02
Balcão de Justiça	25
Defensoria Pública	03
Casa do Trabalhador	02
Programa Bolsa Família	139
Delegacia do Trabalho	01
Centro de Referência da Mulher	03
APAE	01
CAPS's	18
DEAM	01
Conselho Tutelar	03
HGCA	01
PSF	01
Rede de Serviços Socioassistenciais	05
Delegacia do Menor Infrator	01
Outros Encaminhamentos	11
TOTAL GERAL	325

“Destacamos algumas atividades na qual a equipe ou representante deste Equipamento participou, tais como: a Conferência Municipal da Mulher com tema central “Autonomia e igualdade para as mulheres”; Criança e Adolescente tema “Mobilização, implementação e monitoramento a política e o plano decenal de direitos humanos, de crianças e adolescentes na Bahia”; Juventude tema: “Juventude, desenvolvimento e efetivação dos direitos” e da Assistência Social com o tema central: “Consolidar o SUAS e Valorizar seus Trabalhadores.

No decorrer do ano o CRAS comemorou o Dia da Mulher com uma palestra em parceria com o Centro de Referência Maria Quitéria; Festejos Juninos; Dia das Crianças com passeio de trenzinho da alegria, além das comemorações, a Equipe participou da Expo feira no stand da SEDESO, com intuito de divulgar e esclarecer as atividades oferecidas no CRAS/PAIF. Em parceria com o SESC, o CRAS desenvolveu uma ação social, proporcionando a comunidade, vários atendimentos e atividades como: orientações jurídicas, psicológicas, teste de glicemia, aferição de pressão arterial, oficinas de artesanatos, culinária, produção de sabão e decoupage, com atividades recreativa de orientações sobre o trânsito.

PROJOVEM ADOLESCENTE CRAS JUSSARA

O Pro jovem oferece atividades sociais, culturais, esportivas, cívicas, recreativas, ofertadas no Centro de Referência de Assistência Social. Sendo os jovens organizados em 02 grupos, nos turnos matutinos e vespertinos, em horário oposto as aulas escolares. Com 20 coletivos, o Pro jovem Adolescente do CRAS/Jussara possui hoje uma média de 09 adolescentes por coletivo, contudo, vêm desenvolvendo busca ativa com a intenção de atingir a meta designada pelo MDS, de 15 a 25 adolescentes por coletivo.

COLETIVOS PROJovem – CRAS/JUSSARA

NUMERO DO COLETIVO	NOME DO COLETIVO	EQUIPE DE REFERÊNCIA
01	Alegria de Viver	Vânia Samara da Costa Paixão Rainê Sobral Machado Jorge Esquivel Antônio Carlos
02	A União faz a Força	
03	O Amanhã é Nosso	
04	Somos o Futuro	
05	Sorria	Vânia Samara da Costa Paixão Elenilda Gomes Santos Jorge Esquivel Antônio Carlos
06	Juntos por um Mundo Melhor	
07	Em Busca da Felicidade	
08	Amigos do Bem	
09	Trilhar Novos Caminhos	Ana Maria Barbosa F. da Silva Tânia Alencar Cerqueira Jorge Esquivel Antônio Carlos
10	Alegria Alegria	
11	Força Jovem	
12	Preparados para Vencer	
13	Semeadores da Paz	Ana Maria Barbosa F. da Silva Flavia Moura de Jesus Monteiro Jorge Esquivel Antônio Carlos
14	Unidos Venceremos	
15	Posso fazer Diferente	
16	Somos Especiais	
17	Despertar da Consciência	Hellen Matos de O. Araujo Esmeralda Dias Rodrigues Jorge Esquivel Antônio Carlos
18	Códigos da Juventude	
19	Quem Sabe faz a Hora	
20	Desbravando Fronteiras	

RELATÓRIO QUANTITATIVO:

Nº DO COLETIVO	ADOLESCENTES CADASTRADOS			SEXO					
				Julho		Agosto		Setembro	
	Julho	Agosto	Setembro	M	F	M	F	M	F
01	07	15	15	01	06	07	08	07	08
02	07	07	07	02	05	02	05	02	05
03	07	08	08	01	06	02	06	02	06
04	07	07	09	02	05	02	05	03	06
05	07	07	08	02	05	02	05	03	05
06	07	07	07	01	06	01	06	01	06
07	07	07	07	01	06	01	06	01	06
08	08	08	08	03	05	03	05	03	05
09	07	07	15	02	05	02	05	07	08
10	09	09	09	05	04	05	04	05	04
11	11	15	15	06	05	07	08	07	08
12	12	16	16	04	08	06	10	06	10
13	08	08	08	03	05	03	05	03	05
14	08	08	08	06	02	06	02	06	02
15	07	07	07	03	04	03	04	03	04
16	10	10	10	03	07	03	07	03	07
17	07	07	11	03	04	03	04	04	07
18	07	07	07	02	05	02	05	02	05
19	07	07	07	02	05	02	05	05	02
20	07	07	07	02	05	02	05	05	02
TOTAL	157	174	189	54	103	64	110	78	111

ATIVIDADES REALIZADAS PELO PROJovem ADOLESCENTE

TEMA	ATIVIDADES	OBJETIVOS	RESPONSÁVEIS /PARCEIROS
Apresentação do Serviço socioeducativo	Dinâmicas de Apresentação e integração	Integrar os profissionais aos Jovens Participantes	Equipe Técnica
Juventude e Direitos Socioassistenciais	Palestras: ECA , Direitos e Deveres Caminhada 18 de Maio pelo fim a Exploração Sexual.	Informar acerca dos Direitos e Deveres, apresentar ao Adolescente o Estatuto e sua importância,	SEPREV Técnicos de Referência. Orientadores Sociais. SEDES0

	Instituição de Regras de Convivência. Identidade Adolescente.	mobilizar a comunidade contra a violência contra crianças e Adolescentes.	Prefeitura Municipal de Feira de Santana e Sociedade Organizada.
Juventude e Saúde	Palestras: A importância das frutas, Alimentação saudável Saúde Bucal, Drogas Lícitas e ilícitas, Dst's/Aids, métodos contraceptivos	Sensibilizar os Adolescentes da importância de manter-se saudáveis, melhorando assim a qualidade e expectativa de vida.	NASF VI SESC Centro de Referência Municipal DST/ AIDS Entidade Social Manasses Técnicos de Referência e Orientadores Sociais.
Juventude Esporte e Lazer	Palestras: Os benefícios da atividade física Alongamento Aquecimento Atividades Esportivas Handball, futsal, baleado, xadrez, atividades de lazer envolvendo jogos Torneio PJA	Integrar os participantes, promover o trabalho em equipe, desenvolver o espírito de competição lidando com os sentimentos de vitória/derrota.	NASF II Facilitador de Esportes. PROJOVEM – Coletivos de Feira de Santana
Juventude e cultura	Aula de Flauta Aula de percussão Organização de Fanfarra Aula de Dança Atividades: Músicas populares Diversidade étnica x preconceito Racial. Expressão corporal através da dança.	Sensibilizar o público alvo sobre a importância da cultura no cotidiano e as suas manifestações que trazem impactos positivos a sociedade.	Facilitadores de Arte e cultura Orientadores Sociais Facilitadora de Dança Moderna (Voluntária) Professora Luana
Juventude e Meio Ambiente	Palestras: Do lixo ao luxo – reciclagem . Vídeos informativos – WWF Brasil	Orientar o adolescente para as questões pertinentes ao meio ambiente e a sua	Orientadores Sociais e técnicos de Referência.

	propagandas e vídeo documentário Ilha das Flores. Oficinas de reciclagem para serem utilizados no Ação Social(confecção de Bandeiras com PET, Porta retratos, adornos natalinos em jornal, enfeites para jardim, pintura em CDs.	preservação, enfatizando a adoção de atitudes positivas e conscientes.	
Juventude e Trabalho	Exibição do filme: Pride Orgulho de uma nação O mercado de trabalho. Diferença entre trabalho e emprego	Informar acerca do mercado de trabalho e suas exigências e a importância da profissionalização	Orientadores Sociais.

Além das atividades desenvolvidas, o Pro Jovem Adolescente participou Eventos em parceria com a equipe técnica e comunidade tais como:

- Caminhada contra Exploração sexual de crianças e Adolescentes.
- Visita ao Parque do Saber
- Ação Social
- Torneio PJA
- Confraternização Natalina

CRAS FRATERNIDADE – Localizado na Rua Salmo 32, nº06 – Bairro Fraternidade, Contempla em sua área de abrangência os bairros: Conjunto Francisco Pinto, Fraternidade, Ildes Ferreira, Sérgio Carneiro, Panorama e Sitio Matias.

ATIVIDADES DESENVOLVIDAS PELA EQUIPE/2011

MES	ATIVIDADE
Janeiro	Grupo de Convivência de criança – 04 a 08 anos Palestra: A Importância do Feijão
Fevereiro	Distribuição do feijão Grupo de convivência de criança Palestra Educativa: Qualidade de vida
Março	Projeto de Intervenção – Direitos dos idosos

	<p>Palestra sobre o BPC</p> <p>Início do Grupo de Idosos (Apresentação de dança do ventre)</p> <p>Projeto de Intervenção: “Cuidando do cuidados”</p> <p>Início do Grupo de Mulheres</p> <p>Grupo de Convivência de Crianças</p> <p>Oficinas de caixa de embalagens</p> <p>Oficina de cabeleireiros</p>
Abril	<p>Palestra: Dicas de nutrição</p> <p>Início do curso de pintura</p> <p>Grupo de convivência de crianças</p> <p>Grupo de convivência de idosos</p> <p>Grupo de convivência de mulheres</p> <p>Oficina de caixa de embalagens</p> <p>Oficina de cabeleireiro</p> <p>Oficina de alfabetização</p> <p>Projeto de intervenção- Direitos do idoso</p> <p>Projeto de Intervenção: “Cuidando do cuidados”</p> <p>Palestra sobre cuidados com a saúde</p>
Maio	<p>Distribuição de cestas básicas</p> <p>Manhã de beleza (Corte e escova)</p> <p>Palestra: Violência contra a mulher</p> <p>Oficina de culinária</p> <p>Grupo de convivência de crianças</p> <p>Curso de pintura</p> <p>Grupo de convivência de idosos</p> <p>Grupo de convivência de mulheres</p> <p>Caminhada contra abuso sexual de criança e adolescente no bairro</p> <p>Oficina de cabeleireiro</p> <p>Oficina de alfabetização</p> <p>Projeto de Intervenção: “Cuidando do cuidados”</p> <p>Encerramento e avaliação do projeto</p> <p>Oficina de manicure</p> <p>Caminhada contra abuso sexual de criança e adolescente promovido pela Prefeitura Municipal</p>
Junho	<p>Grupo de convivência de idosos - encerramento</p> <p>Grupo de convivência de mulheres</p> <p>Festejos juninos</p>

Julho	Capacitação dos Técnicos para realização da Pré-Conferência Pré-Conferencia
Agosto	Distribuição de hortaliças e aboboras Distribuição de feijão e beiju Distribuição de farinha Palestra sobre as proteínas das frutas
Setembro	Palestra: Qualidade de vida Oficina de manicure Palestra: Dicas para uma alimentação saudável Mitos sobre velhice
Outubro	Oficina de manicure e cabeleireiro Palestra: prevenção de doenças e hábitos alimentares Reunião para fortalecimento da Rede Socioassistencial Comemoração do Dia da Criança Palestra: O valor nutricional dos alimentos
Novembro	Oficina de manicure e cabeleireira Oficina: Direitos e deveres Oficina de Maquiagem Oficina de tranças Oficina de pães
Dezembro	Oficina de manicure e cabeleireira Ação resgate da auto-estima

ATIVIDADES DESENVOLVIDAS	TOTAL
Cadastros realizados	1.272
Visita domiciliar	297
Atendimentos Serviço Social	675
Atendimentos Psicológicos	279

ENCAMINHAMENTOS	TOTAL
INSS	09
CICAF	02
SAC	08
CAPE	02
Secretaria de Habitação	02
Balcão de Justiça FAN	17
SMTT	03
Programa Bolsa Família	224
Fórum Felinto Bastos	06
CAPS i	06
CAPS AD	04
CAPS II	12
Hospital Especializado Lopes Rodrigues	02
TOTAL GERAL	297

CRAS AVIÁRIO – Localizado na Estrada da Marapona, s/n – Aviário, contempla em sua área de abrangência de Trabalho os bairros: Aviário I, Aviário II, Limoeiro e 35º Bl.

OBJETIVOS DO CRAS:

- Promover acompanhamento socioassistencial das famílias;
- Oferecer atendimento psicossocial;
- Fortalecer os vínculos familiares, afetivos e comunitários;
- Atuar de forma preventiva através de orientações, encaminhamentos e apoio à família;
- Contribuir para autonomia e emancipação social das famílias.

Algumas ações de proteção social básica devem ser desenvolvidas necessariamente nos CRAS, como o Programa de Atenção Integral as Famílias (PAIF) outras, mesmo ocorrendo na área de abrangência desses centros podem ser desenvolvidas fora de seu espaço físico, desde que a ele referenciadas.

O CRAS também deve se organizar a vigilância da exclusão social de sua área de abrangência, em conexão com outros territórios.

OBJETIVOS DO PAIF

- Contribuir para a prevenção e o enfrentamento de situações de vulnerabilidade e risco social;

- Fortalecer os vínculos familiares e comunitários;
- Promover aquisições sociais e matérias as famílias, com o objetivo de fortalecer o protagonismo e a autonomia das famílias e comunidades.

PÚBLICO DO CRAS/PAIF

População em situação de vulnerabilidade social decorrente da pobreza, privação ou ausência de renda, acesso precário ou nulo aos serviços públicos, com vínculos familiares, comunitários e de pertencimento fragilizados.

ATIVIDADES DESENVOLVIDAS EM 2011	TOTAL
Cadastros realizados/famílias	557
Visita domiciliar	349
Atendimentos	1096
Encaminhamentos para Rede Socioassistencial	496

OUTRAS ATIVIDADES E SERVIÇOS REALIZADOS

- Participação nas palestras e atividades do Mesa Brasil;
- Comemoração do Dia da Mulher, Dia da Paz, Dia das Mães, São João, Dia do Idoso, Dia das Crianças;
- Reunião nas Escolas;
- Apoio na elaboração do Projeto Aprender Brincando do Centro Municipal de Formação Profissional com parceria com a Pirelli;
- Participação das crianças e idosos no Bloco Me Leva Que Eu Vou;
- Participação na Programação do dia 18 de maio;
- Aula de dança de salão no grupo de idosos;
- Reuniões de Coordenação dos Equipamentos Socioassistenciais;
- Reuniões para organização da Pré Conferência
- Pré Conferência do Aviário;
- Conferência Municipal de Assistência Social;
- Entrega de 200 cestas básicas na Invasão Chico Pinto;
- Reuniões no PSF do Aviário;
- Dia de Ação 01 ano CRAS Aviário;
- Atividades com crianças do Projeto Aprender Brincando;
- Atendimentos às famílias das crianças do Projeto Aprender Brincando.

CRAS SANTO ANTONIO – Localizado na Rua União da Vitória, 181 – Bairro – Santo Antonio dos Prazeres, telefone: (75) 3622.1812, contempla em sua área de abrangência de Trabalho os bairros: Santo Antonio dos Prazeres, Conceição I e II, Jaíba e Aeroporto.

ATIVIDADES REALIZADAS NO CRAS 1º TRIMESTRE (JANEIRO, FEVEREIRO, MARÇO)

ATENDIMENTOS REALIZADOS PELAS ASSISTENTES SOCIAIS DO CRAS

QUANTIDADE	ENCAMINHAMENTO	MOTIVO
49	Bolsa Família	Cadastro
02	SEHAB	Moradia
01	SAC	Registro Geral
01	PSF Conceição II	Bolsa de Colostomia
01	CAPS	Orientação
03	INSS	Benefício
01	SEDESO	Carteira de Trabalho
01	Pro jovem Adolescente	Informação
59	TOTAL	

RELAÇÃO DOS ENCAMINHAMENTOS INTERNOS PARA PSICÓLOGA CRAS

QUANTIDADE	MOTIVO
03	Indício de Depressão
03	TOTAL

Total de usuários atendidos pelas Técnicas Sociais do CRAS= 89

ATENDIMENTOS EXECUTADOS PELA PSICÓLOGA DO CRAS MÊS JANEIRO.

Relação dos encaminhamentos externos a rede de apoio CRAS.

QUANTIDADE	ENCAMINHAMENTO	MOTIVO
08	Bolsa Família	Regularização cadastral
04	CAPS III	Depressão
02	CAPS i	Consulta
01	SEDESO	Cesta Básica
05	CRAS	Cadastro
20	TOTAL	

RELAÇÃO DAS VISITAS DOMICILIARES EXECUTADAS:

Relação das visitas domiciliares realizadas pela equipe técnica CRAS.

12	TOTAL
-----------	--------------

DESCRIÇÃO DOS ATENDIMENTOS REALIZADOS PELA EQUIPE MÊS FEVEREIRO

ATENDIMENTOS REALIZADOS PELAS ASSISTENTES SOCIAIS DO CRAS

RELAÇÃO DOS ENCAMINHAMENTOS EXTERNOS A REDE DE APOIO CRAS.

QUANTIDADE	ENCAMINHAMENTO	MOTIVO
29	Bolsa Família	Cadastro
01	Balcão FAN	Assessoria Jurídica
01	SAC	Registro Geral
01	Balcão FAT	Comprovação Paternidade
08	CICAF	Cursos
02	SEHAB	Moradia
02	CRAS	Atendimento Social
01	INSS	Auxilio Doença
01	SEDESO	Carteira de Trabalho
46	TOTAL	

RELAÇÃO DOS ENCAMINHAMENTOS INTERNOS PARA PSICÓLOGA CRAS

QUANTIDADE	MOTIVO
01	Depressão
01	TOTAL

Total de usuários atendidos pelas Técnicas Sociais do CRAS= 398
OBS: maioria solicitação de visita para inclusão no Programa Bolsa Família.

ATENDIMENTOS EXECUTADOS PELA PSICÓLOGA DO CRAS MÊS
FEVEREIRO.

RELAÇÃO DOS ENCAMINHAMENTOS EXTERNOS A REDE DE APOIO CRAS.

QUANTIDADE	ENCAMINHAMENTO	MOTIVO
07	Bolsa Família	Regularização cadastral
01	CAPS AD	Dependência Química
04	CAPS i	Consulta
02	CICAF	Curso Qualificação
01	CAP	Dificuldade Aprendizagem
02	CAPS III	Fobia e Depressão
17	TOTAL	

RELAÇÃO DAS VISITAS DOMICILIARES EXECUTADAS:
RELAÇÃO DAS VISITAS DOMICILIARES REALIZADAS PELA EQUIPE TÉCNICA
CRAS.

09	TOTAL
-----------	--------------

DESCRIÇÃO DOS ATENDIMENTOS REALIZADOS PELA EQUIPE MÊS MARÇO

ATENDIMENTOS REALIZADOS PELAS ASSISTENTES SOCIAIS DO CRAS

RELAÇÃO DOS ENCAMINHAMENTOS EXTERNOS A REDE DE APOIO CRAS.

QUANTIDADE	ENCAMINHAMENTO	MOTIVO
17	Bolsa Família	Regularização cadastral
01	CAPS AD	Dependência Química
02	CAPS i	Consulta
02	CICAF	Curso Qualificação
02	CAP	Dificuldade Aprendizagem
02	CAPS III	Fobia e Depressão
10	Bolsa Família	Regularização cadastral
01	CAPS AD	Dependência Química
05	CAPS i	Consulta
42	TOTAL	

Total de usuários atendidos pelas Técnicas Sociais do CRAS= 306
OBS: maioria solicitação de visita para inclusão no Programa Bolsa Família.

ATENDIMENTOS EXECUTADOS PELA PSICÓLOGA DO CRAS MÊS MARÇO.
RELAÇÃO DOS ENCAMINHAMENTOS EXTERNOS A REDE DE APOIO CRAS.

QUANTIDADE	ENCAMINHAMENTO	MOTIVO
15	Bolsa Família	Cadastro
01	CAPS i	Consulta
01	INSS	Aposentadoria
01	CRAS	Atendimento Psicológico
18	TOTAL	

**RELAÇÃO DAS VISITAS DOMICILIARES EXECUTADAS:
RELAÇÃO DAS VISITAS DOMICILIARES REALIZADAS PELA EQUIPE TÉCNICA
CRAS.**

19	TOTAL
----	-------

ATIVIDADES REALIZADAS NO CRAS 2º TRIMESTRE (ABRIL, MAIO, JUNHO).

RELAÇÃO DE ATIVIDADES DIVERSAS DO CRAS

DATA	ATIVIDADE REALIZADA	PÚBLICO ALVO	LOCAL DA ATIVIDADE
14/04/2011	Palestra sobre "Violência Contra a Mulher"	Cerca de 40 usuários	PSF Sto. Antonio
19/04/2011	Comemoração da Páscoa	Cerca de 60 usuários	Anexo do Colégio Durvalina Carneiro
26/04/2011	Palestra sobre Sexualidade	Cerca de 50 adolescentes	Colégio Durvalina Carneiro
03	TOTAL		

RELAÇÃO DAS ATIVIDADES GRUPAIS

DATA	TIPO DE GRUPO	ATIVIDADE PROPOSTA	METAS	Nº DE PARTICIPANTES
12/04/2011	Sócio-Grupo (Grupo de Mulheres)	Dinâmica	Trabalhar auto-estima	25 mulheres
19/04/2011	Sócio-Grupo (Grupo de Mulheres)	Festa da Páscoa	Confraternizar	21 mulheres
26/04/2011	Sócio-Grupo (Grupo de Mulheres)	Dinâmica	Socializar	26 mulheres
03	TOTAL			

ATIVIDADE PREVISTA PARA O TRIMESTRE (JULHO, AGOSTO SETEMBRO):

ATIVIDADE PREVISTA	PÚBLICO ALVO	DATA EXECUÇÃO	RESULTADOS ESPERADOS
Projeto Sala de Cinema. (atividade de cinema com comentário discursivo e reflexivo de diversas temáticas)	15 pré-adolescentes entre 10 e 13 anos.	29/07 (abertura do projeto); 05/08; 12/08; 19/08; 26/08; 02/09; 09/09; 16/09; 23/09; 30/09	Presença de 15 crianças
Homenagem ao Dia da Vóvo. (Parceria com Colégio Durvalina Carneiro)	Avós dos alunos e usuárias do CRAS.	27/07/2011	50 usuárias.
Bebê a Bordo (projeto para atender 15 adolescentes grávidas atrelados à concessão dos benefícios eventuais).	Adolescentes Grávidas	Início Setembro	Participação das adolescentes do bairro Santo Antônio dos Prazeres e adjacências.
Grupo de Mulheres	40 mulheres de famílias cadastradas no CRAS	07/06;14/06; 21/06.;28/06; 05/07;12/07;19/07; 02/08;09/08;23/08; 30/08.	100% da presença das usuárias inscritas.

**DESCRIÇÃO DOS ATENDIMENTOS REALIZADOS PELA EQUIPE MÊS ABRIL.
ATENDIMENTOS REALIZADOS PELAS ASSISTENTES SOCIAIS DO CRAS
RELAÇÃO DOS ENCAMINHAMENTOS EXTERNOS A REDE DE APOIO CRAS.**

QUANTIDADE	ENCAMINHAMENTO	MOTIVO
29	Bolsa Família	Cadastro
01	Balcão FAN	Assessoria Jurídica
01	SAC	Registro Geral
01	Balcão FAT	Comprovação Paternidade
08	CICAF	Cursos
02	SEHAB	Moradia
02	CRAS	Atendimento Social
01	INSS	Auxílio Doença
01	SEDESO	Carteira de Trabalho
46	TOTAL	

RELAÇÃO DOS ENCAMINHAMENTOS INTERNOS PARA PSICÓLOGA CRAS

QUANTIDADE	MOTIVO
01	Depressão
01	TOTAL

**ATENDIMENTOS EXECUTADOS PELA PSICÓLOGA DO CRAS MÊS ABRIL.
RELAÇÃO DOS ENCAMINHAMENTOS EXTERNOS A REDE DE APOIO CRAS.**

QUANTIDADE	ENCAMINHAMENTO	MOTIVO
02	CAPS III	Consulta
04	CAPS i	Consulta
02	Bolsa Família	Cadastro
01	CRAS	Atendimento Psicológico
09	TOTAL	

RELAÇÃO DAS VISITAS DOMICILIARES REALIZADAS PELA EQUIPE TÉCNICA CRAS

27	TOTAL
----	--------------

Total de usuários atendidos pelas Técnicas Sociais em Abril: 537

**DESCRIÇÃO DOS ATENDIMENTOS REALIZADOS PELA EQUIPE MÊS MAIO
ATENDIMENTOS REALIZADOS PELAS ASSISTENTES SOCIAIS DO CRAS
RELAÇÃO DOS ENCAMINHAMENTOS EXTERNOS A REDE DE APOIO CRAS.**

QUANTIDADE	ENCAMINHAMENTO	MOTIVO
07	Bolsa Família	Inclusão no Cad Único
04	CICAF	Cursos
05	CRAS	Atendimento Social
01	SEDESO	Setor Jurídico
01	CRMQ	Violência Domestica
18	TOTAL	

RELAÇÃO DOS ENCAMINHAMENTOS INTERNOS PARA PSICÓLOGA CRAS

QUANTIDADE	MOTIVO
02	Apoio
04	Depressão
03	Difícil aprendizagem
09	TOTAL

RELAÇÃO DE ATIVIDADES DIVERSAS DO CRAS

DATA	ATIVIDADE REALIZADA	PÚBLICO ALVO ATENDIDO	LOCAL DA ATIVIDADE
06/05/2011	Palestra com a Delegada Martine Veloso Tema: "Violência Domestica" em Comemoração dia das Mães	Cerca de 60 usuários	Anexo do Colégio Durvalina Carneiro
01	TOTAL		

RELAÇÃO DAS ATIVIDADES GRUPAIS

DATA	TIPO DE GRUPO	ATIVIDADE PROPOSTA	METAS	Nº DE PARTICIPANTES
12/04/2011	Sócio-Grupo (Grupo de Mulheres)	Dinâmica	Trabalhar auto-estima	25 mulheres
19/04/2011	Sócio-Grupo (Grupo de Mulheres)	Festa da Páscoa	Confraternizar	21 mulheres
26/04/2011	Sócio-Grupo (Grupo de Mulheres)	Dinâmica	Socializar	26 mulheres
03	TOTAL			

Total de usuários atendidos pelas Técnicas Sociais do CRAS= 520
ATENDIMENTOS EXECUTADOS PELA PSICÓLOGA DO CRAS MÊS MAIO.
RELAÇÃO DOS ENCAMINHAMENTOS EXTERNOS A REDE DE APOIO CRAS.

QUANTIDADE	ENCAMINHAMENTO	MOTIVO
01	CAPS III	Consulta
01	CAPS i	Consulta
01	Defensoria Pública	Necessitando de Advogado
01	CRAS	Atendimento Psicológico
05	CICAF	Inscrição Curso
01	CRAS	Cadastro
01	CAP	Dificuldade Aprendizagem
11	TOTAL	

RELAÇÃO DAS VISITAS DOMICILIARES REALIZADAS PELA EQUIPE TÉCNICA CRAS.

08	TOTAL
-----------	--------------

DESCRIÇÃO DOS ATENDIMENTOS REALIZADOS PELA EQUIPE MÊS JUNHO

ATENDIMENTOS REALIZADOS PELAS ASSISTENTES SOCIAIS DO CRAS

RELAÇÃO DOS ENCAMINHAMENTOS EXTERNOS A REDE DE APOIO CRAS.

QUANTIDADE	ENCAMINHAMENTO	MOTIVO
27	Bolsa Família	Cadastro
04	Casa da Esperança	Acompanhamento Gestação
01	CRMQ	Violência Domestica
01	Balcão FAT	Comprovação Paternidade
01	SEHAB	Moradia
09	CRAS	Atendimento Social
02	INSS	Auxilio Doença
02	SEDESO	Setor Jurídico
01	SEDESO	Aluguel Social
48	TOTAL	

RELAÇÃO DAS ATIVIDADES GRUPAIS

DATA	TIPO DE GRUPO	ATIVIDADE PROPOSTA	METAS	Nº DE PARTICIPANTES
07/06/2011	Sócio-Grupo (Grupo de Mulheres)	Dinâmica Dança da Cadeira	Trabalhar com auto – estima recreativa	26 mulheres
14/06/2011	Sócio-Grupo (Grupo de Mulheres)	Dinâmica sobre a comemoração das festas junina, de que forma surgiu o São João	Trabalhar auto-estima	28 mulheres
20/06/2011	Sócio-Grupo (Grupo de Mulheres)	Festa comemoração de S. João	Confraternizar	30 mulheres
28/06/2011	Sócio-Grupo (Grupo de Mulheres)	Dinâmica Sobre a Saúde da Mulher, DST	Socializar	28mulheres
04	TOTAL			

RELAÇÃO DAS VISITAS DOMICILIARES REALIZADAS PELA EQUIPE TÉCNICA CRAS.

14	TOTAL

**Total de usuários atendidos pelos técnicos Sociais do CRAS= 578
(ATIVIDADES REALIZADAS NO 3º TRIMESTRE NO CRAS (JULHO, AGOSTO, SETEMBRO)).**

DATA DE REALIZAÇÃO	ATIVIDADE PROPOSTA	METAS	Nº DE PARTICIPANTES
01;08;15;22;29/07/2011 05;12;19;26/08/2011 02;09;16;23;30/2011	Projeto Sala de Cinema - Exibição de filmes temáticos	Trabalhar conhecimento, socialização, entre outros	15 pré-adolescentes oriundos de famílias do CRAS
05;12;19;26/07/2011 02;09;16;23;30/08/2011 06;13;20;27/09/2011	Grupo de Mulheres- grupo de convivência	Socializar, integrar, desenvolver auto-estima, etc...	30mulheres acompanhada pelo CRAS
08;15;22;29/08/2011 05;12;19;26/09/2011	Curso de Flores em EVA	Geração de renda	20 mulheres acompanhadas pelo CRAS
14/09/2011	Palestra sobre Sexualidade (Escola Durvalina Carneiro)	Esclarecer dúvidas sobre sexualidade na adolescência	Alunos da 7ª e 8ª série da Escola Durvalina.

**DESCRIÇÃO DOS ATENDIMENTOS REALIZADOS PELA EQUIPE MÊS JULHO
RELAÇÃO DOS ATENDIMENTOS REALIZADOS**

QUANTIDADE	DEMANDA
11	Bolsa Família
17	Curso de qualificação
28	TOTAL

RELAÇÃO DOS ENCAMINHAMENTOS EXTERNOS A REDE DE APOIO CRAS.

QUANTIDADE	ENCAMINHAMENTO	MOTIVO
13	Bolsa Família	Inclusão no CAD Único
01	SAC	Registro Geral
02	Balcão FAT	Comprovação Paternidade
12	Avivamento Bíblico	Cursos
01	SEHAB	Moradia
02	INSS	Auxilio Doença/ BPC
05	SEDESO	Setor Jurídico
01	SEDESO	Carteira de Trabalho
01	CRMQ	Violência Domestica
38	TOTAL	

RELAÇÃO DOS ENCAMINHAMENTOS INTERNOS PARA PSICÓLOGA CRAS

QUANTIDADE	MOTIVO
01	Depressão
01	Atendimento Psicológico
02	TOTAL

RELAÇÃO DAS ATIVIDADES GRUPAIS

DATA	TIPO DE GRUPO	ATIVIDADE PROPOSTA	METAS	Nº DE PARTICIPANTES
27.07.2011	Comemoração dia da Vovó, parceria CRAS e Escola Durvalina Carneiro	Bate papo com o Estudante de Fisioterapia da Faculdade Nobre de Feira de Santana, Jose Carlos Araujo.	Falar sobre prevenção de quedas e a importância da atividade física na terceira idade.	20 pessoas.
01	TOTAL			

ATENDIMENTOS EXECUTADOS PELA PSICÓLOGA DO CRAS MÊS JULHO.

RELAÇÃO DOS ENCAMINHAMENTOS EXTERNOS A REDE DE APOIO CRAS.

QUANTIDADE	ENCAMINHAMENTO	MOTIVO
01	CRAS	Cadastro
03	CAPS i	Consulta
04	TOTAL	

RELAÇÃO DAS VISITAS DOMICILIARES REALIZADAS PELA EQUIPE TÉCNICA CRAS.

14	TOTAL
-----------	--------------

Total de usuários atendidos pelas Técnicas Sociais do CRAS= 120 usuários

DESCRIÇÃO DOS ATENDIMENTOS REALIZADOS PELA EQUIPE MÊS AGOSTO ATENDIMENTOS REALIZADOS PELAS ASSISTENTES SOCIAIS DO CRAS RELAÇÃO DOS ENCAMINHAMENTOS EXTERNOS A REDE DE APOIO CRAS.

QUANTIDADE	ENCAMINHAMENTO	MOTIVO
07	Bolsa Família	Inclusão no Cad Único
09	CRAS	Atendimento Social
02	SEDESO	Carteira de Trabalho
18	TOTAL	

RELAÇÃO DOS ENCAMINHAMENTOS INTERNOS PARA PSICÓLOGA CRAS

QUANTIDADE	MOTIVO
01	Depressão
01	TOTAL

ATENDIMENTOS EXECUTADOS PELA PSICÓLOGA DO CRAS. RELAÇÃO DOS ENCAMINHAMENTOS EXTERNOS A REDE DE APOIO CRAS.

QUANTIDADE	ENCAMINHAMENTO	MOTIVO
03	CAP	Dificuldade de Aprendizagem
01	CAPS i	Consulta
03	CRAS	Atendimento psicológico
05	PBF	Cadastro
02	CRAS	Cadastro
14	TOTAL	

RELAÇÃO DAS VISITAS DOMICILIARES REALIZADAS PELA EQUIPE TÉCNICA CRAS.

04	TOTAL
----	-------

Total de usuários atendidos pelas Técnicas Sociais do CRAS no mês de Agosto = 84 usuários

DESCRIÇÃO DOS ATENDIMENTOS REALIZADOS PELA EQUIPE MÊS SETEMBRO

**ATENDIMENTOS REALIZADOS PELAS ASSISTENTES SOCIAIS DO CRAS
RELAÇÃO DOS ATENDIMENTOS REALIZADOS**

QUANTIDADE	DEMANDA
52	Bolsa Família
03	Curso de qualificação
55	TOTAL

RELAÇÃO DOS ENCAMINHAMENTOS EXTERNOS A REDE DE APOIO CRAS.

QUANTIDADE	ENCAMINHAMENTO	MOTIVO
06	Bolsa Família	Inclusão no CAD Único
01	CREAS POP	Atendimento Social
01	Balcão FAT	Comprovação Paternidade
03	CICAF	Cursos
03	SEDESO	Pensão alimentícia
01	SEDESO	Cesta Básica
01	INSS	BPC
01	Casa da Esperança	Enxoval pra bebê
17	TOTAL	

RELAÇÃO DOS ENCAMINHAMENTOS INTERNOS PARA PSICÓLOGA CRAS

QUANTIDADE	MOTIVO
01	Depressão
01	TOTAL

ATENDIMENTOS EXECUTADOS PELA PSICÓLOGA DO CRAS MÊS SETEMBRO.

RELAÇÃO DOS ENCAMINHAMENTOS EXTERNOS A REDE DE APOIO CRAS.

QUANTIDADE	ENCAMINHAMENTO	MOTIVO
07	Bolsa Família	Regularização cadastral
01	HELIR	Depressão
01	PSF Sto. Antonio	Consulta
09	TOTAL	

RELAÇÃO DAS VISITAS DOMICILIARES REALIZADAS PELA EQUIPE TÉCNICA CRAS.

43	TOTAL
----	-------

Totais de usuários atendidos pelas Técnicas Sociais do CRAS mês Setembro = 159 usuários

ATIVIDADES REALIZADAS NO 4º TRIMESTRE NO CRAS (OUTUBRO, NOVEMBRO, DEZEMBRO).

ATENDIMENTOS EXECUTADOS PELAS ASSISTENTES SOCIAIS DO CRAS

RELAÇÃO DOS ATENDIMENTOS REALIZADOS

QUANTIDADE	DEMANDA
48	Solicitação visita para inclusão no Programa Bolsa Família
16	Acompanhamento social
04	Cadastro
68	TOTAL

RELAÇÃO DOS ENCAMINHAMENTOS EXTERNOS A REDE DE APOIO CRAS.

QUANTIDADE	ENCAMINHAMENTO	MOTIVO
11	Bolsa Família	Inclusão no CAD Único
02	SAC/SSP	R.G
02	SEDESO	Carteira de Trabalho
01	Casa da Esperança	Acompanhamento Gestante
01	INSS	BPC
03	CICAF	Cursos
20	TOTAL	

RELAÇÃO DOS ENCAMINHAMENTOS INTERNOS PARA PSICÓLOGA CRAS

QUANTIDADE	MOTIVO
01	Comportamento
02	Depressão
03	TOTAL

ATIVIDADES REALIZADAS MÊS DE OUTUBRO:

RELAÇÃO DAS ATIVIDADES DE GRUPOS REALIZADAS NO MÊS DE OUTUBRO:

DATA	ATIVIDADE REALIZADA	PÚBLICO ALVO ATENDIDO	LOCAL DA ATIVIDADE
03/10/2011	Curso de Flores em EVA	20 mulheres	CRAS
07.10.2011	Projeto Envelhecer com Saúde: Abertura: Participação de profissionais na área de Fisioterapia, abordando o tema :”Prevenção de Quedas”.	20 Idosos	CRAS
10/10/2011	Curso de Flores em EVA		
11/10/2011	Palestra sobre “HPV”. (Palestrante: Dra. Suzy)	20 Idosos	CRAS
14/10/2011	Passeio ao Teatro Maestro Mira para assistir a Peça: “LIXO ORGÂNICO”	68 Crianças do anexo Colégio Durvalina Carneiro	Centro de Cultura Maestro Miro.
14.10.2011	Projeto Envelhecer com Saúde: 2º Encontro – Palestra com a nutricionista Paloma, abordando o tema “Uma boa alimentação	20 Idosos	CRAS
15/10/2011	Festa do dia das Crianças	100 crianças das famílias cadastradas no CRAS	CRAS
17/10/2011	Curso de Flores em EVA	20 Mulheres	CRAS
20.10.2011	Projeto Envelhecer com Saúde: 3º Encontro – Palestra com a Enfermeira Kátia Mendes, do Hospital Cleriston Andrade, abordando	20 Idosos	CRAS

	o tema Prevenção de doenças que atingem a Terceira Idade, em seguida foi aplicado o teste de glicemia com os idosos.		
24/10/2011	Curso de Flores em EVA	20 Mulheres	CRAS
27.10.2011	Projeto Envelhecer com Saúde: 4º Encontro – Presença do educador Edivaldo, ministrando alguns exercícios físicos e alongamentos, no segundo momento foi realizada uma oficina de artesanato com a artesã Ana Carla, mostrando como fazer flores e marcador de livro com tecido em forma de fuxico. Durante a oficina som de voz e violão.	20 Idosos	CRAS
08	TOTAL		

ATENDIMENTOS EXECUTADOS PELA PSICÓLOGA DO CRAS MÊS OUTUBRO.

RELAÇÃO DOS ENCAMINHAMENTOS EXTERNOS A REDE DE APOIO CRAS.

QUANTIDADE	ENCAMINHAMENTO	MOTIVO
05	PBF	Cadastro
03	CAPS i	Consulta
08	TOTAL	

RELAÇÃO DAS VISITAS DOMICILIARES REALIZADAS PELA EQUIPE TÉCNICA CRAS.

17	TOTAL
----	--------------

**INSERÇÃO DE NOVOS CADASTROS NO MÊS DE OUTUBRO: 47 CADASTROS.
TOTAL DE ACOMPANHAMENTO REALIZADO NO MÊS DE OUTUBRO: 64 FAMÍLIAS**

DESCRIÇÃO DOS ATENDIMENTOS REALIZADOS PELA EQUIPE MÊS NOVEMBRO

ATENDIMENTOS EXECUTADOS PELAS ASSISTENTES SOCIAIS DO CRAS

QUANTIDADE	DEMANDA
08	Solicitação para visita/ Bolsa Família
20	Visita Domiciliares acompanhamento familiar
34	Atendimento para acompanhamento social
62	TOTAL

RELAÇÃO DOS ENCAMINHAMENTOS EXTERNOS A REDE DE APOIO CRAS.

QUANTIDADE	ENCAMINHAMENTO	MOTIVO
17	Bolsa Família	Inclusão no CAD Único
02	SEDESO	Assessoria Jurídica / Divorcio
01	SEDESO	Pensão Alimentícia
01	SAC	SSP/ RG
02	Defesa Civil	Risco de desabamento.
23	TOTAL	

RELAÇÃO DOS ENCAMINHAMENTOS INTERNOS PARA PSICÓLOGA CRAS

QUANTIDADE	MOTIVO
05	Apoio
02	Depressão
07	Total

RELAÇÃO DE ATIVIDADES DIVERSAS DO CRAS

DATA	ATIVIDADE REALIZADA	PÚBLICO ALVO ATENDIDO	LOCAL DA ATIVIDADE
02.11. 2011	Reunião da Família com o tema; "Fortalecimentos dos Vínculos Familiares" Palestrante: Kátia Adorno (Assistente Social e Coordenadora do CRAS).	Famílias que participam dos grupos do CRAS. (30 Pessoas)	CRAS
07/11/2011	Curso de Flores em EVA	20 mulheres	CRAS
11.11.2011	Palestra sobre Substâncias Psicoativas, com o Comandante e Chefe da Guarda da Secretaria de Prevenção a Violência – SEPREV, Marcos Vinicius.	Pessoas da Comunidade e Alunos do Colégio Durvalina Carneiro	Colégio Durvalina Carneiro
14/11/2011	Curso de Flores em EVA	20 mulheres	CRAS
21/11/2011	. Curso de Flores em EVA	20 mulheres	CRAS
28/11/2011	Curso de Flores em EVA	20 mulheres	CRAS
06	TOTAL		

ATENDIMENTOS EXECUTADOS PELA PSICÓLOGA DO CRAS MÊS NOVEMBRO**RELAÇÃO DOS ATENDIMENTOS REALIZADOS :**

Quantidade	Demanda
03	Visita domiciliar para acompanhamento familiar
10	Cadastro
13	Total

RELAÇÃO DOS ENCAMINHAMENTOS EXTERNOS A REDE DE APOIO CRAS.

QUANTIDADE	ENCAMINHAMENTO	MOTIVO
02	PBF	Cadastro
03	CAPS i	Consulta
04	CRAS	Cadastro
01	CAPS III	Consulta
10	TOTAL	

RELAÇÃO DAS VISITAS DOMICILIARES REALIZADAS PELA EQUIPE TÉCNICA CRAS.

32	TOTAL
-----------	--------------

INSERÇÃO DE NOVOS CADASTROS NO MÊS DE NOVEMBRO: 45 CADASTROS.

TOTAL DE ACOMPANHAMENTO REALIZADO NO MÊS DE NOVEMBRO: 55 FAMÍLIAS

DESCRIÇÃO DOS ATENDIMENTOS REALIZADOS PELA EQUIPE MÊS DE DEZEMBRO

ATENDIMENTOS REALIZADOS PELAS ASSISTENTES SOCIAIS DO CRAS

RELAÇÃO DOS ATENDIMENTOS REALIZADOS

QUANTIDADE	DEMANDA
10	Visita Bolsa Família
06	Cadastro CRAS
20	Visita Domiciliares
36	TOTAL

RELAÇÃO DOS ENCAMINHAMENTOS EXTERNOS A REDE DE APOIO CRAS.

QUANTIDADE	ENCAMINHAMENTO	MOTIVO
02	Sec. de Habitação	Habitação
01	Casa da Esperança	Acompanhamento Gestacional
01	SEDESO	Jurídico/certidão nascimento
02	SAC	SSP/ RG
01	HGCA	Atendimento médico especializado
01	Secretaria de Saúde	Solicitação de Tomografia
02	PBF	Inclusão
45	TOTAL	

RELAÇÃO DOS ENCAMINHAMENTOS INTERNOS PARA PSICÓLOGA CRAS

QUANTIDADE	MOTIVO
02	Depressão/Apoio
02	TOTAL

RELAÇÃO DE ATIVIDADES DIVERSAS DO CRAS

DATA	ATIVIDADE REALIZADA	PÚBLICO ALVO ATENDIDO	LOCAL DA ATIVIDADE
02/12/2011	Sala de Cinema: Filme "Império do Sol"	15 Crianças	Sala Multiuso do CRAS
05/12/2011	Curso de Flores em EVA	20 mulheres	CRAS
09/12/2011	Sala de Cinema: Filme "Lucas um Intruso no Formigueiro"	15 Crianças	Sala Multiuso do CRAS
16/12/2011	Festa de confraternização dos grupos e comunidade local.	Usuárias dos serviços CRAS	CRAS
04	TOTAL		

ATENDIMENTOS EXECUTADOS PELA PSICÓLOGA DO CRAS MÊS DEZEMBRO

RELAÇÃO DOS ATENDIMENTOS REALIZADOS:

Quantidade	Demanda
03	Dificuldade de Aprendizado
01	Inclusão em grupo
01	Vulnerabilidade Social
01	Cadastro
01	Fortalecimento de vínculos familiares
07	Total

RELAÇÃO DOS ENCAMINHAMENTOS EXTERNOS A REDE DE APOIO CRAS.

QUANTIDADE	ENCAMINHAMENTO	MOTIVO
03	CAP	Dificuldade de aprendizado
03	Total	

RELAÇÃO DAS VISITAS DOMICILIARES REALIZADAS:

Não foram realizadas visitas domiciliares em Dezembro.

INSERÇÃO DE NOVOS CADASTROS NO MÊS DE DEZEMBRO:

46 CADASTROS.

TOTAL DE ACOMPANHAMENTO REALIZADO NO MÊS DE DEZEMBRO:

65 FAMÍLIAS

TOTAL DE FAMÍLIAS CADASTRADAS NO CENTRO DE REFERÊNCIA DE ASSISTÊNCIA SOCIAL SANTO ANTONIO DOS PRAZERES NO ANO DE 2011:

1263 FAMÍLIAS

CENTRO DE CONVIVÊNCIA PARA IDOSOS D. ZAZINHA CERQUEIRA

A Política de Assistência Social no município de Feira de Santana é executada através da Secretaria Municipal de Desenvolvimento Social - SEDESO que oferta os serviços socioassistenciais, relacionados à Proteção Social Básica e à Proteção Social Especial. Dentre os equipamentos ofertados está o **Centro de Convivência para Idosos D. Zazinha Cerqueira**, compreendido como um espaço destinado a discussão das questões específicas do envelhecimento, oferecendo capacitação, formação, entretenimento e lazer aos idosos cadastrados nesse Centro.

Localizado na Rua Manuel Bandeira, 75, Centro, Feira de Santana/BA, a Instituição tem como objetivo proporcionar a integração social e familiar dos idosos, através de atividades diárias que embasado na Política Nacional do Idoso, desenvolve ações respaldadas pelo Estatuto do Idoso, prevendo entre outras coisas o direito a educação, cultura, esporte, lazer, diversão, espetáculos, produtos e serviços que respeitem sua peculiar condição de idade (BRASIL, 2007).

A Instituição oferta atendimento prioritário a pessoa com idade a partir de 60 anos, o que corresponde a um total de **332 idosos cadastrados no Centro**, contudo após a finalização do período de inscrição esse número tende a aumentar.

OBJETIVOS

- Romper com a solidão, marginalização e a exclusão que a sociedade ainda destina aos idosos.
- Resgatar seu exercício de cidadania e o engajamento nas atividades sociais e produtivas.
- Estimular o idoso numa rotina de vida participativa e ativa através de oficinas ocupacionais e atividades de convivência e lazer.
- Dar atenção e proporcionar integração social e familiar dos idosos através das atividades da vida diária.
- Atender, orientar e encaminhar a demanda social emergente.
- Desenvolver atividades físicas, melhorando suas habilidades motoras e condicionamento geral.

▪ ATIVIDADES OFERECIDAS PELO CENTRO DE CONVIVÊNCIA

- **Oficinas de artesanato**
- **Atividade física**

- Hidroginástica
- Dança de salão
- Curso de alfabetização
- Atendimento com Assistente Social
- Atendimento Psicológico
- Atendimento com a Técnica de Enfermagem
- Visita domiciliar
- Palestras sócio-educativas
- Passeios culturais
- Participação em eventos da cidade e datas comemorativas
- Cinco (cinema implantado dentro do centro)
- Viagens
- Oficina de Memória
- Oficina de Depressão (idosos que foram encaminhados após avaliação com a Psicóloga)

ATIVIDADES REALIZADAS

- Abertura das atividades do Centro de 2011 – dia 08 de fevereiro
- Inauguração do CINECO – 16/02
- Comemoração do dia internacional da mulher – 15 de março
- Palestra com o Centro de Referência da Mulher – 22 de março.
- Comemoração da Páscoa – 20/04
- Tarde dançante: baile da micareta no Centro com o professor Saulo Rangel – 27/04
- Micareta 2011 – escolha da rainha da 3ª idade e bloco Me Leva Que Eu Vou nos dias 29 e 30 de abril.
- Caminhada de 18 de maio - caminhada contra a exploração sexual de criança e adolescente
- Semana das mães - de 30 de maio a 03 de junho- foram desenvolvidas diversas atividades como: oficinas de artesanato, caminhada com café da manhã, escolha da mãe mais charmosa, concurso de dança, sorteios, apresentações e outros.

- Conferência Municipal da Pessoa Idosa-no dia 07 e 08 de junho aconteceu no Centro de Cultura Maestro Miro
- Festa de São João - no dia 15 de junho aconteceu o Arraia do Centro Zazinha Cerqueira onde teve apresentação de quadrilha, forró ao vivo, comidas típicas e outras apresentações do Centro. Contamos também com as presenças ilustres do Srº Prefeito Tarcízio Pimenta, nossa Secretária Srª Gerusa Sampaio e o Líder de Governo Srº Maurício Carvalho, essas presenças abrilhantaram ainda mais a nossa festa.
- **Comemoração do dia da amizade – 20 de julho.**
- Comemoração do dia da avó – 29 de julho
- Conferência da Assistência Social – 04 e 05 de agosto.
- Palestra e oficina de sabão com a Assistente Social da Embasa – 18 de agosto.
- Caminhada do Folclore – 21 de agosto – as idosas participaram do evento realizado pela cidade de FSA com o grupo de samba de roda.
- Expo feira – 05 e 11 de setembro
- Semana do Idoso – de 27 à 30 de Setembro : (folder em anexo I)
- Projeto I Gincana do Centro de Convivência Zazinha Cerqueira. Período de 24 de outubro a 30 de novembro (projeto em anexo II).
- Matrícula para Idosos da casa: 07 a 18 de novembro
- Matrícula para Idosos não cadastrados: 21 a 30 de novembro.
- Exposição de Artesanato: 08 a 11 de novembro.
- Confraternização e encerramento das atividades de 2011 do centro de Convivência – 15 de dezembro.

DISCRIMINAÇÕES DAS ATIVIDADES E DOS DADOS QUANTITATIVOS

PELA PSICÓLOGA:

Foram desenvolvidas as seguintes ações:

CADASTRAMENTO

O cadastramento é o primeiro contato formal entre a psicóloga e os usuários, onde são atendidos individualmente e cadastrados no Serviço de Psicologia e Serviço Social.

Nesse momento os idosos são questionados sobre as diversas áreas da vida (familiar, social, saúde, profissional, acadêmica, conjugal-afetiva, auto-conceito), onde são escutados, acolhidos, orientandos e encaminhados. Este momento permite à psicóloga conhecer a vida de cada idoso, identificando vulnerabilidades e necessidades, e ajudando-os a resolver seus conflitos e demandas ou pelo menos minimizando sofrimento.

Ainda, a psicóloga fala sobre seu trabalho na instituição e avalia se aquele usuário necessita ou não de acompanhamento mais detalhado, fazendo os devidos encaminhamentos para serviços fora e dentro da própria instituição. Este encontro dura, em média, 30 minutos.

ATENDIMENTOS INDIVIDUAIS

Este momento consiste em um atendimento mais aprofundado das demandas dos Idosos, onde são discutidos pontos que causam sofrimento. São realizadas intervenções específicas para cada caso, de cunho reflexivo, visando sempre minimizar ou sanar sofrimento psíquico. Esses atendimentos não são realizados com todos os usuários cadastrados no Serviço de Psicologia e Serviço Social e sim com aqueles que necessitam de um acompanhamento psicológico mais aprofundado.

Todos os usuários atendidos no presente mês foram mulheres e foi percebido que a maior parte delas são viúvas e apresentam problemas de ordem familiar, depressão e passam ou passaram por perdas e luto na família.

GRUPO TERAPÊUTICO

A partir dos cadastramentos e atendimentos individuais, foi percebido um número significativo de usuários que passaram ou passam por situações de perdas na família e, por isto, encontram-se em sofrimento psíquico. Diante disto, a psicóloga formou um Grupo Terapêutico cujo tema é perda e luto.

Esse Grupo terá frequência semanal, com duração aproximada de 1 hora, onde os participantes poderão relatar suas histórias e buscar, junto com a psicóloga e os colegas, a resignificação do luto, minimização do sofrimento e promoção de bem-estar psíquico.

ENCAMINHAMENTO

Foram realizados encaminhamentos para o Grupo Terapêutico Perda e luto na família, que iniciou no mês de março, coordenado pela psicóloga na própria instituição.

Além disso, usuárias foram encaminhadas para o Grupo Terapêutico Depressão, que aconteceu na própria instituição durante o 2º semestre.

VISITAS DOMICILIARES

Foi realizado 03 Visitas Domiciliar com objetivo de realizar busca ativa de 03 idosas.

AÇÕES DA PSICÓLOGA NA INSTITUIÇÃO:

- Atendimento dos idosos e encaminhamento, quando necessário;
- Aplicação de questionário para levantamento do perfil social e familiar dos idosos;
- Elaboração da Caracterização sociodemográfica dos usuários do centro com base nos questionamentos aplicados;
- Visitas domiciliares
- Elaboração de projetos;
- Busca ativa dos idosos evadidos;
- Palestras sócio-educativas
Grupos terapêuticos.

ATIVIDADES REALIZADAS:

- 153 Agendamentos para cadastramento no Setor de Psicologia e atendimentos individuais;
- 320 Cadastramentos;
- 73 Atendimentos individuais dos idosos;
- 05 Atendimentos a Familiares dos idosos;
- 53 Encaminhamentos;
- 22 Encontros de Grupos Terapêuticos “Morte e Luto” e “Depressão e problemas familiares”
- 10 Encontros de Grupo sócio-educativo “Oficina da Memória”
- 06 Visitas domiciliares;
- 08 Elaboraões de projetos;

- 135 Buscas ativas de idosos evadidos;
- 05 Reuniões;
- 05 Visitas técnicas de estudantes
- 06 Encontros de Grupos sócio-educativos
- Acompanhamento semanal de 02 estagiárias por quatro meses
- Participação de Eventos Externos ligados à instituição. Ex: Semana do Idoso, Folclore, Micareta etc.

ACOLHIMENTO

Procedimento em que o Profissional recebe os usuários na instituição orientando-os e direcionando-os de acordo com as suas necessidades e demandas, contribuindo assim para humanização no atendimento ao idoso e organização das atividades do centro, este pode acontecer como acolhimento individual ou em forma de reunião.

CADASTRAMENTO

O cadastramento é o primeiro contato formal entre o serviço social e os usuários, onde são atendidos individualmente e cadastrados no Serviço de Psicologia e Serviço Social.

Nesse momento os idosos são questionados sobre as diversas áreas da vida (familiar, social, saúde, profissional, acadêmica, conjugal-afetiva, auto-conceito), onde são escutados, acolhidos, orientados e encaminhados. Este momento permite o Serviço Social conhecer a vida de cada idoso, identificando vulnerabilidades e necessidades, e ajudando-os a resolver seus conflitos e demandas ou pelo menos minimizando sofrimento.

Ainda, o Assistente Social fala sobre seu trabalho na instituição e avalia se aquele usuário necessita ou não de acompanhamento mais detalhado, fazendo os devidos encaminhamentos para serviços fora e dentro da própria instituição.

ATENDIMENTO INDIVÍDUAL

É um Procedimento técnico de escuta e identificação das demandas dos usuários, viabilizando a realização das intervenções pertinentes aos serviços da Política de Assistência Social, esses atendimentos podem se dar através de caráter individual, informativo e de socialização.

Este momento consiste em um atendimento mais aprofundado das demandas dos Idosos, onde são discutidos pontos que causam sofrimento. São realizadas intervenções específicas para cada caso, de cunho reflexivo, visando sempre minimizar ou sanar sofrimento. Esses atendimentos não são realizados com todos os usuários cadastrados no Serviço de Psicologia e Serviço Social e sim com aqueles que necessitam de um acompanhamento mais aprofundado.

VÍSIMA DOMICILIAR

È um instrumento a ser utilizado enquanto uma opção metodológica, que apresenta uma abordagem específica para apreensão da realidade social, é um instrumento que é utilizado na implementação do seu trabalho interventivo, onde se conhece a realidade dos idosos in loco.

ENCAMINHAMENTO

Foram realizados encaminhamentos para o Grupo Terapêutico Perda e luto na família, coordenado pela psicóloga na própria instituição.

TABELA DE ATIVIDADES

ATIVIDADE	QUANTIDADE
Cadastramento	320
Atendimento Social	150
Grupo de convivência	30
Encaminhamento	10
Visita Domiciliar	05

AÇÕES DA ASSISTENTE SOCIAL NA INSTITUIÇÃO:

- Atendimentos dos idosos e encaminhamento, quando necessário;
- Aplicações de questionário para levantamento do perfil social e familiar dos idosos;
- Elaboração da Caracterização sociodemográfica dos usuários do centro com base nos questionamentos dos dados;
- Elaboração do Plano de Estágio do Serviço Social do Centro;

- Visitas domiciliares;
- Elaboração de projetos;

ATENDIMENTO TÉCNICA DE ENFERMAGEM:

- 320 Aferições de Pressão Arterial
- 180 Aplicações de questionário para levantamento do perfil social e familiar dos idosos;
- 50 verificações de glicemia;

EDUCAÇÃO FÍSICA, HIDROGINÁSTICA E DANÇA DE SALÃO:

185 idosos freqüentaram as aulas de Educação Física, 165 Idosos freqüentam a Dança de salão e 95 Idosos freqüentam a hidroginástica, sendo estas realizadas 02 (duas) vezes semanais.

- Avaliação física;
- Aula de ginástica;
- Exercícios aeróbicos e localizados;
- Exercícios neuromusculares;
- Alongamentos;
- Exercícios localizados;

CURSO DE ALFABETIZAÇÃO:

30 Idosas freqüentaram o curso de alfabetização que acontecem 02 vezes semanais.

OFICINAS DE ARTESANATO:

250 Idosas participaram das oficinas de artesanato oferecidas pelo Centro de Convivência.

REUNIÕES

- Reunião com a Secretaria – 09/02
- Reunião com a Secretaria – 21/02
- Reunião com os Idosos – 22/02
- Reunião Conselho do Idoso – 01/03
- Reunião do Centro (interna) – 14/03

- Reunião com a Secretaria – 21/03 (Cras do Aviário)
- Reunião Conselho do Idoso – 05/04
- Reunião na Secretaria (bloco me leva que eu vou) – 05/04
- Reunião do Centro (interna) – 18/04
- Reunião Conselho do Idoso – 05/04
- Reunião na Secretaria (bloco me leva que eu vou) – 05/04
- Reunião do Centro (interna) – 18/04
- Reunião de Coordenação - 02-05 - Cras da Rua Nova
- Reunião Conselho do Idoso - 03-05
- Reunião da Conferência do Idoso - 10-05
- Reunião da Pré – Conferência – 04/07
- Reunião Conselho do Idoso – 05/07
- Reunião do Centro (interna) – 06/07
- Pré-Conferência no Centro de Convivência – 14/07
- Reunião do Folclore – 20/07
- Reunião de Coordenação – 21/07
- Reunião Conselho do Idoso – 02/08
- Conferência da Assistência Social – 04 e 05/08
- Inauguração do Creas Pop – 08/08
- Reunião Semana do Idoso – 09/08
- Reunião da rede – 11/08
- Reunião Semana do Idoso – 17/08
- Reunião de Coordenação – 18/08
- Reunião para expor feira – 22/08
- Reunião Semana do Idoso – 24/08
- Reunião do Centro (interna) – 31/08
- Reunião Conselho do Idoso – 06/09
- Reunião Semana do Idoso – 14/09
- Reunião do Centro (interna) – 19/09

**I GINCANA DO CENTRO DE CONVIVÊNCIA PARA IDOSOS D. ZAZINHA
CERQUEIRA (24/10 a 30/11)**

OBJETIVO GERAL

- Proporcionar momentos de descontração, de interação entre grupos, de desinibição, de socialização, de movimentos expressivos realizados de forma prazerosa, com atividades interessantes, desafiantes e que levam a estimular sua criatividade e novas descobertas favorecendo desta forma, a melhora da auto-estima, do equilíbrio da habilidade motora, levando-os a ter mais confiança nas suas potencialidades.

OBJETIVOS ESPECÍFICOS

- Estimular o trabalho em equipe
- Promover socialização entre os membros do grupo
- Ajudar instituições de caridade
- Proporcionar reflexão sobre os benefícios da terceira idade
- Incentivar a elevação da auto-estima
- Estimular a criatividade
- Promover reflexão sobre a sustentabilidade do meio ambiente e as possibilidades de uso de material reciclado no cotidiano.
- Trabalhar as habilidades motoras
- Trabalhar as habilidades cognitivas
- Provocar através de atividades estimulantes e desafiantes a socialização e a autoconfiança diante de suas capacidades, proporcionando novo ânimo para bem viver.

AValiação E RESULTADOS DA GINCANA

Proporcionaram momentos de descontração, de interação entre grupos, de desinibição, de socialização, de movimentos expressivos realizados de forma prazerosa, muitas apresentações interessantes e desafiantes que levaram a estimular sua criatividade e novas descobertas favorecendo desta forma, a melhora da auto-estima, do equilíbrio da habilidade motora, levando-os a ter mais confiança nas suas potencialidades.

A Gincana realmente obteve ótimos resultados, os idosos se empenharam nas tarefas mostrando-se capazes de cumprir com o que foi solicitado. Tivemos um total de 50.000 notas fiscais arrecadadas e 11.500 garrafas PETI, todo esse material foi

destinado para AAPC, PETI, Lar do irmão velho, Igreja evangélica Batista que desenvolve trabalhos sociais com crianças carentes.

CENTRO DE REFERÊNCIA ESPECIALIZADA DE ASSISTÊNCIA SOCIAL (CREAS)

O CREAS é a unidade pública estatal de atendimento e referência para o acompanhamento especializado no SUAS, onde se ofertam serviços continuados de média complexidade, conforme Tipificação Nacional de Serviços Socioassistenciais.

O CREAS pode ser implantado em âmbito local ou regional. Sua implantação, funcionamento e a oferta direta dos serviços constituem responsabilidades do poder público local e, no caso dos CREAS Regionais, do Estado e municípios envolvidos, conforme patação de responsabilidades. Devido à natureza público-estatal, os CREAS não podem ser administrados por organizações de natureza privada sem fins lucrativos.

Dada a especificidade das situações vivenciadas, os serviços ofertados pelo CREAS não podem sofrer interrupções, seja por questões relativas à alternância da gestão ou qualquer outro motivo.

De acordo com a Tipificação Nacional de Serviços Socioassistenciais, pactuada na Comissão Intergestores Tripartite – CIT, e aprovada pelo Conselho Nacional de Assistência Social, por meio da Resolução Nº 109 de 11 de dezembro de 2009, o CREAS pode ofertar os seguintes serviços:

NOME DO SERVIÇO	OFERTA
Serviço de Proteção e Atendimento Especializado a Famílias e Indivíduos – PAEFI	Deve ser ofertado por toda Unidade CREAS.
Serviço de Proteção Social a Adolescentes em Cumprimento de Medida Socioeducativa de Liberdade Assistida e de Prestação de Serviços à Comunidade	Deve ser ofertado pelo CREAS, nas localidades onde se identificar demanda. No caso de possuir mais de uma Unidade CREAS, o município tem autonomia para a definição daquelas unidades que deverão ofertar este Serviço, observada a relação com o território.
Serviço Especializado em Abordagem Social	Pode ser ofertado pelo CREAS ou unidade específica referenciada ao CREAS, nos territórios onde se identificar demanda.
Serviço de Proteção Social Especial para Pessoas com Deficiência, Idosas e suas Famílias	Pode ser ofertado pelo CREAS ou unidade específica referenciada ao CREAS, nos territórios onde se identificar demanda.

Além de crianças e adolescentes, no CREAS devem ser atendidos famílias e indivíduos que vivenciam violações de direito por ocorrência de: violência física, psicológica e negligência; violência sexual: abuso e/ou exploração sexual; afastamento do convívio familiar devido à aplicação de medida socioeducativa ou medida de proteção; tráfico de pessoas; situação de rua e mendicância; abandono; vivência de trabalho infantil; discriminação em decorrência da orientação sexual e/ou raça/etnia; descumprimento de condicionalidades do Programa Bolsa Família e do Programa de Erradicação do Trabalho Infantil em decorrência de violação de direitos e outras formas de violação de direitos decorrentes de discriminações/submissões a situações que provocam danos e agravos a sua condição de vida e os impedem de usufruir autonomia e bem estar. Devem ser atendidos também adolescentes em cumprimento de medidas socioeducativas em meio aberto de Liberdade Assistida e de Prestação de Serviços à

AS PRINCIPAIS AÇÕES/ATIVIDADES QUE CONSTITUEM O TRABALHO SOCIAL ESSENCIAL AO SERVIÇO E QUE DEVEM SER REALIZADAS PELOS PROFISSIONAIS DO CREAS SÃO:

Acolhida; escuta; estudo social; diagnóstico socioeconômico; monitoramento e avaliação do serviço; orientação e encaminhamentos para a rede de serviços locais; construção de plano individual e/ou familiar de atendimento; orientação sócio-familiar; atendimento psicossocial; orientação jurídico-social; referência e contra-referência; informação, comunicação e defesa de direitos; apoio à família na sua função protética; acesso à documentação pessoal; mobilização, identificação da família extensa ou ampliada; articulação da rede de serviços socioassistenciais; articulação com os serviços de outras políticas públicas setoriais; articulação interinstitucional com os demais órgãos do Sistema de Garantia de Direitos; mobilização para o exercício da cidadania; trabalho interdisciplinar; cadastramento das organizações e dos serviços socioassistenciais; elaboração de relatórios e/ou prontuários; estímulo ao convívio familiar, grupal e social; mobilização e fortalecimento do convívio e de redes sociais de apoio; produção de orientações técnicas e materiais informativos; organização de banco de dados e informações sobre o serviço, sobre organizações governamentais e não governamentais e sobre o Sistema de Garantia de Direitos; dentre outros.

Existe uma relação de interdependência do CREAS com a rede socioassistencial, das demais políticas públicas e órgãos de defesa de direitos. Assim, a efetividade do atendimento, nos serviços do CREAS, está diretamente relacionada à articulação eficiente com a rede, local ou até mesmo regional.

Feira de Santana-BA, através da Secretaria Municipal de Desenvolvimento Social conta no momento com 05 (cinco) Equipamentos/CREAS assim distribuídos:

CREAS – MARIA RÉGIS FERREIRA DE LIMA

Situado à Rua 1º Maio nº 84, Bairro São João, como integrante do Sistema Único de Assistência Social, deve se constituir como pólo de referência, coordenador e articulador da proteção social especial de média complexidade.

O CREAS mantém-se articulado com os demais serviços da Proteção Social Básica e Especial, com as Políticas Públicas e instituições que compõem o Sistema de Garantia de Direitos, no intuito de contribuir para a promoção de seus usuários.

A Assistência Social como política de Proteção Social tem a finalidade de prevenir situações de risco por meio do desenvolvimento de potencialidades e aquisições, bem como visa o fortalecimento dos vínculos familiares e comunitários. Destina-se à população que está em situação de vulnerabilidade social decorrente da pobreza, privação (ausência de renda, precário ou nulo acesso aos serviços públicos, dentre outros) e, ou, fragilização de vínculos afetivos – relacionais e de pertencimento social, discriminações de gênero, étnicas, por idade, por deficiências.

O CREAS e as demais instituições que compõem o Sistema de Garantia de Direitos vêm prestando diretamente os seguintes serviços: Serviço de Enfrentamento à Violência, Abuso e Exploração Sexual Contra Crianças e Adolescentes; Serviço de Orientação e Apoio Especializado a Indivíduos e Famílias com seus Direitos Violados; estes serviços devem funcionar em estreita articulação com os demais serviços da proteção social básica e da especial, no intuito de estruturar uma rede efetiva de proteção social.

Sob essa perspectiva, foram traçados pela equipe técnica os objetivos para o decorrer do ano de 2011:

- Prover serviços, programas, projetos e benefícios de proteção social básica e/ou, especial para famílias, indivíduos e grupos que deles necessitarem, bem como o fortalecimento da convivência familiar e comunitária;
- Contribuir com a inclusão e a equidade dos usuários que vivem em situação de vulnerabilidade social, ampliando o acesso aos bens e serviços socioassistenciais básicos e especiais, bem como encaminhando para programas de geração de Trabalho e Renda, Benefícios Eventuais (auxílio natalidade, cesta básica, auxílio funeral), Bolsa Família, programas de moradia, etc.;
- Garantir aos usuários o acesso ao conhecimento dos direitos socioassistenciais e sua defesa, exemplo: direito ao atendimento digno,

atencioso e respeitoso, sem exposição vexatória e coercitiva; atendimento qualificado e direito à informação;

- Mapear e divulgar o CREAS nos distritos e bairros municipais com vistas ao conhecimento territorial (instituições e serviços existentes), diagnóstico de situações de vulnerabilidade, risco pessoal e social que ocorram em famílias / pessoas, realização de parcerias, mobilizações, palestras e oficinas sobre violação de direitos.
- Realizar visitas domiciliares, escolares, bem como a outras instituições para acompanhar os usuários que são atendidos pela unidade e também realizar busca ativa dos usuários que não estão comparecendo ao centro.
- Realizar oficinas de sexualidade, com a finalidade de promover o desenvolvimento pessoal, social e produtivo do adolescente através de ações educativas para que o sujeito tenha uma sexualidade saudável e responsável que permita uma relação de respeito mútuo.
- Realizar oficinas educativas, de artes e vagonete com propósito de promover o desenvolvimento pessoal, social e geração de renda para o empoderamento familiar.
- Realizar atendimentos terapêuticos com as vítimas de violências que buscam o serviço.

ATIVIDADES SOCIAIS DESENVOLVIDAS NA INSTITUIÇÃO

Na semana de 16 a 20 de maio foram realizadas diversas atividades referentes ao dia Nacional de Enfrentamento à Exploração Sexual Contra Crianças e Adolescentes, **18 de Maio**. A Programação foi desenvolvida em parceria com os demais CREAS, CRAS, Secretaria de Saúde, Polícia Rodoviária Federal, SEST/SENAT, Programa de Ações Integradas e Referenciais de Enfrentamento à Violência Sexual Infante - Juvenil no Território Brasileiro – PAIR, Parlamento Juvenil, dentre outros órgãos que compõem a rede. Foram realizadas caminhadas nos bairros Fraternidade, Distrito de Humildes, Lagoa Grande, Avenida Getúlio Vargas (com a presença de autoridades e a imprensa local), panfletagem na BR 116-Sul e BR 116 Norte.

- Realizações de palestras sobre Violência: formas e fatores associados e Educação Sexual no Distrito de Jaguara e Bonfim de Feira, ainda por ocasião do 18 de Maio.
- Encerramento das atividades do “18 de Maio” na Unidade CREAS Maria Régis Ferreira de Lima, com realização de técnicas com abordagens nos seguintes temas: Preservação do Meio Ambiente com amostra de reciclagem; exibição de vídeo educativo – “O Problema não é meu”, Superação de desafios – TANGRAM , sessão de relaxamento com reflexão de sentimentos, oficina de artes com construção de caixas, entrega de cestas básicas e sorteios de brindes.
- Organização e mobilização na Caminhada do Programa de Ações Integradas e Referenciais de Enfrentamento à Violência Sexual Infanto-Juvenil no Território Brasileiro - PAIR.
- No dia 15 de julho sob tema “Consolidar o SUAS e valorizar seus trabalhadores” foi realizada a II Pré Conferência Municipal de Assistência Social, com a presença de 58 convidados, com debates intensos onde foram tiradas 08 (oito) propostas dos 04 (quatro) subtemas apresentados, eleição de 12 (doze) delegados e 01(um) suplente.
- Realização de confraternização junina com atividades em grupos (crianças, adolescentes e cuida dores), lanche coletivo, sorteio de brindes e distribuição de cestas básicas com o intuito de promover o fortalecimento de vínculos afetivos família/CREAS.
- No decorrer do ano foram realizadas pelas Educadoras Sociais oficinas de sexualidade com adolescentes acompanhadas na unidade, promovendo um espaço de discussão, troca de experiências e reflexão sobre questões referentes à adolescência e sexualidade (métodos contraceptivos, gravidez, DSTs, relações afetivas, etc.), bem como oficinas de artes com o tema afetividade e arte vagonete com os temas afetividade e preconceito.
- Realização de oficina com tema Violência Sexual no Distrito de Tiquarucu no Encontro de Jovens do Distrito promovido pelo Parlamento Juvenil.
- Participação em palestras na Universidade Estadual de Feira de Santana - UEFS em Fórum sobre Criança e Adolescente na condição de palestrante sobre o papel do CREAS e violência familiar.

- Participação em reunião com a equipe do Instituto Nacional do Seguro Social - INSS para tratar de assuntos referentes aos Benefícios Previdenciários.
- Participação na Conferência Municipal do Idoso no Centro de Cultura Maestro Mira.
- Participação na Semana Anti-Drogas no Centro de Cultura Maestro Miro.
- Participação no Fórum Feirense do Adolescente no bairro Papagaio.
- Participação na I Conferência Municipal de Políticas para Mulheres no bairro Baraúnas.
- Participação na I Conferência Municipal do Adolescente no Centro de Cultura Amélio Amorim.
- Participação na VIII Conferência do CMDCA no bairro Baraúnas como articulador de grupo, debatendo propostas com os participantes e apresentação em plenária.
- Participação na VIII Conferência Nacional da Assistencial Social no antigo Mega Fest.
- Participação IV Ciclo Preparatório do Estatuto da Criança e do Adolescente - ECA - promovido pelo Ministério Público do Estado da Bahia no Centro de Cultura Maestro Miro.
- Participação na I Videoconferência do Dia Nacional da Luta da Pessoa com Deficiência: Direitos de Cidadania na DIREC.
- Realizações de Capacitações com a Secretaria Municipal de Saúde para os profissionais de Programas de Saúde da Família – PSF (tema Sexualidade e Violência)
- Realizações de Capacitações com associações de bairro no município de Feira de Santana (tema Sexualidade e Violência).
- Realizações de Capacitações técnicas para as equipes dos CREAS Santa Mônica, Lagoa Grande e Kalilândia (novos servidores).
- Realização de Capacitação com o quadro de servidores do CREAS M^a Régis Ferreira de Lima (recepção, agente de vigilância, agente de serviços gerais e setor administrativo).
- Realizações de Capacitações em escolas municipais (tema Violência).

- Realização da VII Pré-conferência de Assistência Social com o tema: Consolidar o SUAS e valorizar seus trabalhadores.
- Visita técnica ao CREAS do Município de São Gonçalo dos Campos – BA, buscando fortalecimento de rede para encaminhamento de usuários.
- Visitas Institucionais aos PSFs, Policlínicas, Associação de Moradores, Polícia Civil, Escolas Municipais e Estaduais, PETI, Centro Lar Mariano, Creches e outros.
- Realizações de encaminhamentos para o Sistema de Garantia de Direitos.
- Atendimentos psicológicos / realizações de grupos terapêuticos.
- Atendimentos Sociais.
- Atendimentos Jurídicos.
- Diligências à Delegacia.
- Confecção de Peças Processuais e Assessoria de relatórios.
- Audiências no Fórum Felinto Bastos.
- Diligências ao Fórum Felinto Bastos.
- Acolhimentos e Orientações Sociais.
- Elaborações de ofícios, relatórios e estudos sociais.
- Reuniões Geral/Setorial.
- Visitas Escolares/Institucionais.
- Visitas Domiciliares.
- Elaboração do Quadro – Quali quantitativo para identificar as violências que são encaminhadas ao equipamento pelos Sistemas de Garantia de Direitos.
- Realização de Mapeamento de Área nos Distritos: Ipuacu, Humildes, Tiquaruçu e Matinha.
- No dia 14 dezembro foi realizado uma ação de sensibilização no Centro de Abastecimento do município, contra a Exploração Sexual Infanto Juvenil, sob a coordenação do CREAS – Maria Régis F. de Lima, Divisão de Proteção Especial e Secretaria de Desenvolvimento Social - SEDESO. Contando com a parceria dos CREAS Baraúnas/ Lagoa Grande/ POP, CRAS Rua Nova/Jussara, Polícia Militar, Delegacia do Adolescente Infrator - DAÍ, Secretaria Municipal de Saúde, Secretaria Municipal de Educação, Secretaria Municipal de Turismo e Desenvolvimento Econômico, Conselho Tutelar I, Programa de Erradicação do Trabalho Infantil - PETI, Programa de

Ações Integradas e Referenciais de Enfrentamento à Violência Sexual Infante - Juvenil no Território Brasileiro – PAIR, Parlamento Juvenil, Conselho Municipal dos Direitos da Criança e do Adolescente – CMDCA entre outros.

- Realização do encerramento das atividades anuais no dia 19 dezembro onde foi realizada confraternização com nossos usuários e realização de trabalho de grupo buscando o fortalecimento dos laços familiares e afetivos com o público presente de 61 pessoas.

MAPA DE ATENDIMENTOS DA INSTITUIÇÃO

Encaminhamentos são oriundos do Conselho Tutelar I, II e III, Juizado da Vara Infância e Juventude da Comarca de Feira de Santana - BA, Ministério Público do Estado da Bahia, Centro de Referência e Assistência Social (CRAS), Centro de Assistência Psicossocial (CAPS), Delegacia do Adolescente Infrator (DAI), demandas espontâneas e as demais redes articuladas de serviços.

SERVIÇO SOCIAL ANO 2011

Mês	01	02	03	04	05	06	07	08	09	10	11	12	Total
Descrição													
Atendimentos Individuais/Sociais	17	20	23	14	26	22	11	09	18	18	11	08	197
Entrevistas Sociais	04	06	12	03	04	02	06	02	05	02	03	02	51
Visitas Domiciliares	08	05	18	05	17	17	08	14	07	07	01	14	107
Visitas Institucionais	-	-	-	-	-	-	-	01	01	01	01	-	04

EDUCADOR SOCIAL ANO 2011

Mês	01	02	03	04	05	06	07	08	09	10	11	12	Total
Descrição													
<i>Visitas Domiciliares</i>	29	27	03	12	12	08	15	02	08	-	-	01	117
<i>Visitas Escolares</i>	02	01	02	01	01	02	02	02	04	02	01	-	20
<i>Visitas Institucionais</i>	-	-	03	01	13	-	-	-	03	16	11	08	54
<i>Atendimentos de Grupo</i>	-	05	24	08	10	02	-	-	-	11	03	11	74

SETOR JURÍDICO ANO 2011

Mês	01	02	03	04	05	06	07	08	09	10	11	12	Total
Descrição													
Diligência ao Fórum Felinto Bastos	08	08	08	08	08	08	08	08	08	08	08	02	90
Audiências	-	-	-	-	-	-	02	02	01	-	01	01	07
Confeção de Peças Processuais	01	01	02	02	04	07	07	05	02	04	03	02	38
Atendimentos Jurídicos	07	13	15	12	10	07	14	10	05	09	08	03	113
Diligências a Delegacia	-	-	-	01	01	02	02	01	-	-		01	08

SETOR DE PSICOLOGIA ANO 2011

Mês	01	02	03	04	05	06	07	08	09	10	11	12	Total
Descrição													
Famílias Acompanhadas	26	18	17	08	19	06	09	26	14	08	24	25	200
Atendimentos Individuais	22	78	77	37	37	43	56	82	39	38	76	29	614
Atendimentos de Grupo	-	-	-	08	07	07	04	22	03	03	03	07	64

Vale ressaltar que no mês de dezembro os dados dos atendimentos apresentados foram até o dia 19/12/2011.

GRÁFICOS DE ENCAMINHAMENTOS RECEBIDOS

ATIVIDADES	TOTAL
------------	-------

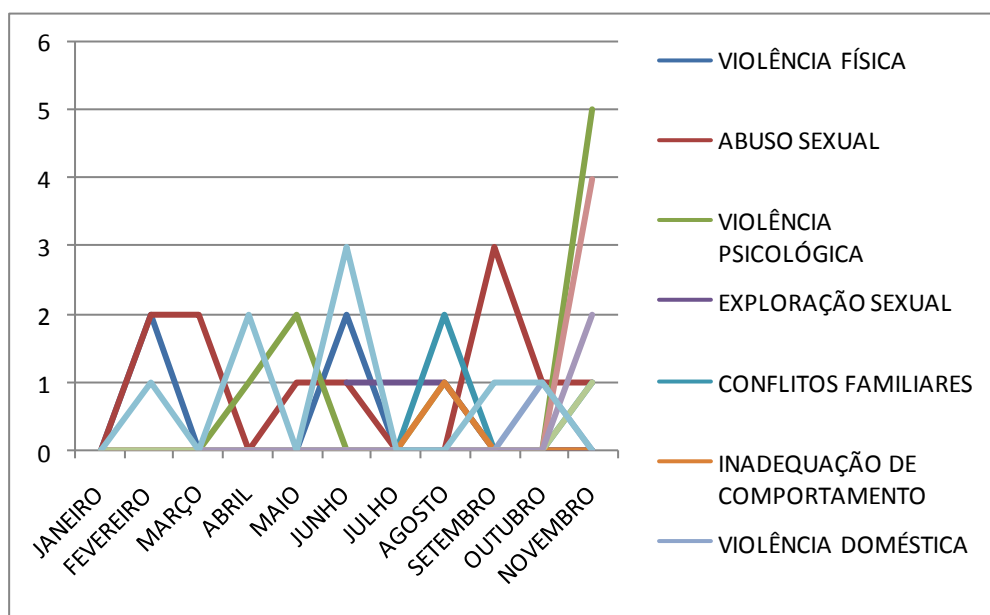

OBS: Os evadidos são os que compareceram ao CREAS com os encaminhamentos e não retornaram à unidade para os atendimentos. Neste caso realiza-se a busca ativa, para o cumprimento das medidas solicitadas.

CREAS BARAÚNAS

O Centro de Referência Especializado de Assistência Social – Baraúnas inaugurado desde 28 de Dezembro de 2010, funciona de segunda à sexta, das 08:00 às 17 horas. No mês de Dezembro a unidade mudou para a Rua José de Freitas Moreira, 98 – Baraúnas; o espaço físico é formado por 01 sala da Coordenação, 01 Recepção, 01 sala – atendimento Serviço Social, 01 sala – atendimento Psicologia, 01 Sala – Atendimento Educadoras Sociais, 01 Espaço para Oficinas, 01 Cozinha, 01 Auditório, 01 almoxarifado. Vale salientar que o espaço possui acessibilidade para pessoas com deficiência (rampas de acesso).

Atendimento Social Individual	223
Atendimento Social Familiar	89
Atendimento Psicossocial	128
Atendimento Psicossocial (in loco)	05
Acolhimento e Orientação Social	83
Encaminhamentos	44
Visitas Domiciliares Sociais	260
Elaboração de Estudos Sociais	05
Visitas Institucionais (Serviço Social)	16
Supervisão de Projetos de Intervenções (Serviço Social)	10
Participação de Eventos	25
Busca Ativa	208
Reuniões Mensais com equipe técnica	19
Atendimento Psicológico Individual	270
Atendimento Psicológico Familiar	98
Grupos Temáticos (Idosos, Criança, Adolescentes e Familiares)	21
Acolhimento (Psicologia)	03
Encaminhamentos (Psicologia)	02
Visita Domiciliar (Psicologia)	23
Atendimento Jurídico	47
Diligências ao Fórum Felinto Bastos	28
Diligências a Delegacia	04
Audiências no Fórum	01
Confecção de peças processuais e acessórios de relatórios endereçados ao Juiz da Vara da Infância e Juventude ou em uma das varas de família	09
Oficina Socioeducativa (Leitura de Mundo, Oficina de Artes)	358
Atendimento Pedagógico	91
Visita Domiciliar (Educadoras)	175
Visita Institucional	36
Palestras na Instituição (eventos)	14

PLANILHA QUANTITATIVA DAS ATIVIDADES REALIZADAS ANO 2011

RESULTADOS

Apesar dos desafios enfrentados cotidianamente, principalmente no que tange à participação da família nas atividades da instituição, pôde-se analisar de forma profícua os acompanhamentos realizados aos atendidos. Vale salientar que a nossa ação está pautada na premissa da Política de Assistência Social que busca o fortalecimento dos vínculos familiares, bem como, ações que preconizam o respeito aos direitos humanos. Continuamos empenhados no planejamento e execução das ações, na perspectiva de oferecermos um serviço de excelência para os usuários.

PONTOS POSITIVOS

O trabalho interdisciplinar desenvolvido na Instituição

O funcionamento do Telefone

A disponibilização do Vale-Transporte para os atendidos e familiares

Disponibilidade da verba (R\$200,00) para aquisição de materiais não permanentes

Instalação de Segurança Eletrônica

Realização dos Projetos de Intervenções das Estagiárias de Serviço Social.

Mudança de espaço físico para o bairro baraúnas

Aceitação dos usuários no que tange novo endereço

AVALIAÇÃO DOS USUÁRIOS

As famílias dos usuários verbalizam a mudança de comportamento de forma positiva de crianças, adolescentes e idosos; seja no âmbito de relacionamento, de conduta. Expõe também que as oficinas pedagógicas são importantes instrumentos de socialização.

É perceptível que a equipe da instituição assume papel de referência na vida das famílias acompanhadas; há um vínculo não só profissional, mas em situações que transcendem os casos a serem acompanhados pelo Equipamento (situações da vida pessoal) as pessoas procuram a equipe técnica. Muitos usuários,

principalmente, crianças reclamam a falta do lanche e de alimentos, que antes eram disponibilizados.

CREAS LAGOA GRANDE

Situado na Rua Tucano, 372 no Bairro Parque Lagoa Grande, tem como proposta, em consonância com a Política Nacional de Assistência Social (PNAS) ofertar serviços que abarquem situações de risco pessoal e social que os indivíduos e/ou suas famílias se encontrem por circunstâncias de negligência, abandono, ameaças, maus tratos, violência física /psicológica/sexual, discriminações sociais e restrições a plena vida com autonomia e exercício de capacidades, prestando atendimento prioritário a crianças, adolescente e suas famílias.

ATIVIDADES SOCIAIS DESENVOLVIDAS NO EQUIPAMENTO DURANTE O ANO 2011

- Na semana de 16 a 20 de maio foram realizadas diversas atividades referentes ao dia Nacional de Enfrentamento à Exploração Sexual contra Crianças e Adolescentes, 18 de Maio. de Ações Integradas e Referenciais de Enfrentamento à Violência Sexual A Programação foi desenvolvida em parceria com os demais CREAS, CRAS, Secretaria de Saúde, Polícia Rodoviária Federal, SEST/SENAT, Programa Infanto-Juvenil no Território Brasileiro – PAIR, Parlamento Juvenil, dentre outros órgãos que compõem a rede. Foram realizadas caminhadas nos bairros Fraternidade, Distrito de Humildes, Lagoa Grande, Avenida Getúlio Vargas (com a presença de autoridades e a imprensa local), panfletagem na BR 116-Sul e BR 116 Norte.
- Realização de palestras sobre Violência Sexual, Drogas e seus efeito na sociedade, uma ação de saúde sendo uma das programações da semana do dia 18 de maio .
- Participação de toda a equipe em reuniões que antecederam a II Pré Conferência Municipal de Assistência Social no CRAS Vivaldo França-

Lagoa Grande com o objetivo de discutir temas referentes ao SUAS, CRAS, CREAS.

- No mês de julho sob tema “Consolidar o SUAS e valorizar seus trabalhadores” foi realizada a II Pré Conferência Municipal de Assistência Social - CRAS Vivaldo França- Lagoa Grande e do Centro de Referência de Assistência Social- CREAS – Lagoa Grande.
- Participação no V Fórum Feirense do adolescente, com o tema: “A participação no presente e os desafios no futuro promovido pelo Parlamento Juvenil com o objetivo de discutir ações públicas e sociais voltadas para o adolescente.
- Realização de oficina com o tema: “A importância da escola”.
- Visita Institucional aos PSFs, Policlínicas, Associação de Moradores, Escolas Municipais e Estaduais, Centro Espírita Fabiano de Cristo, Creches e outros.
- No mês de outubro foram desenvolvidas diversas atividades durante 03(três) dias dentre elas: Gincana Recreativa, cotação de histórias com fantoches, palestra com o tema: Saúde bucal.
- Palestra com o tema: Abuso Sexual Infantil atendendo ao convite da ASSEC- Casa de Apoio ao Menor Carente. Aproveitando a oportunidade, foi esclarecido à comunidade a importância do CREAS e como a população poderia utilizar os serviços do CREAS e distribuição de folder informativo sobre o CREAS.
- Realização de uma oficina: Gravidez na Adolescência. Que prejuízo! no Encontro de Jovens no distrito de Bonfim de Feira.
- Mapear e divulgar o CREAS nos bairros municipais com vistas ao diagnóstico de situações de vulnerabilidade, risco pessoal e social que ocorram em famílias / pessoas.
- Participação no V Fórum Feirense do adolescente, com o tema: “A participação no presente e os desafios no futuro promovido pelo Parlamento Juvenil com o objetivo de discutir ações públicas e sociais voltadas para o adolescente.

- Palestra sobre: Sexualidade na Adolescência atendendo ao convite do CONDER – Companhia de Desenvolvimento Urbano do Estado da Bahia com o objetivo de sensibilizar a cerca da prevenção do sexo, o uso da camisinha e do sexo responsável
- Foi disponibilizado um ônibus digital pela UEFS através do CREAS para atender a comunidade do bairro lagoa Grande, com o objetivo de apresentar a mesma o acesso ao computador e a internet.
- Capacitação envolvendo toda a equipe técnica tendo com tema: Abordagem de rua,
- Participação da VIII Conferência Municipal dos Direitos da criança e do Adolescente realizado pelo CMDCA.
- Participação no Seminário: Avaliação e Implementação da rede de enfretamento da violência Infanto-Juvenil.
- Participação no Seminário: Implantação de Oficina amor exigente, destinado a formação de grupos de ajuda mútua a usuário de drogas e familiares.
- Participação do evento Mesa Brasil para prestação de contas no programa.
- Realização de oficina com o tema: Apoio ao resgate afetivo.
- Estudo de casos.
- Encaminhamento de 03 usuários aos Centros: Nova Vida e Dr. Jesus.
- Elaboração do Projeto de Implementação do programa de Educação Afetivo Sexual (PEAS).
- IV Ciclo Preparatório 21 anos da ECA: Lugar de criança é no Orçamento.
- Atendimento psicológico/ realização de grupos terapêuticos.
- Atendimento Social.
- Atendimento Jurídico.
- Audiências no Fórum Felinto Bastos.
- Diligências ao Fórum Felinto Bastos.
- Acolhimento e Orientação Social.

- Elaborações de ofícios, relatórios, criação de cartilha, slide, vídeo e folder ilustrativo afim de contemplar um melhor entendimento dos usuários sobre o equipamento.
- Reuniões Geral/Setorial.
- Visitas Escolares/Institucionais.
- Visitas Domiciliares.
- No dia 14 dezembro realizada uma ação de sensibilização no Centro de Abastecimento do município, contra a Exploração Sexual Infanto Juvenil, sob a coordenação do CREAS – Maria Régis F. de Lima com apoio e orientação da Divisão de Proteção Especial e Secretaria de Desenvolvimento Social. Contando com a parceria dos CREAS Baraúnas/ Lagoa Grande/ POP, CRAS Rua Nova/Jussara, Policia Militar, Delegacia do Adolescente Infrator - DAÍ, Secretaria Municipal de Saúde, Secretaria Municipal de Educação, Secretaria Municipal de Turismo e Desenvolvimento Econômico, Conselho Tutelar I, Programa de Erradicação do Trabalho Infantil - PETI, Programa de Ações Integradas e Referenciais de Enfrentamento à Violência Sexual Infanto-Juvenil no Território Brasileiro – PAIR, Parlamento Juvenil, Conselho Municipal dos Direitos da Criança e do Adolescente – CMDCA.
- **Confraternização de toda a equipe com os usuários.**

AÇÕES REALIZADAS PELO EQUIPAMENTO EM 2011

ATENDIMENTO	TOTAL
Serviço Social	178
Psicologia	97
Jurídico	34
Visitas Domiciliares	104
Busca Ativa	21
Oficinas	04

CREAS LA/PSC – CENTRO DE REFERÊNCIA ESPECIALIZADO DE ATENDIMENTO SOCIAL LIBERDADE ASSISTIDA E PRESTAÇÃO DE SEVIÇO A COMUNIDADE DR. CLOVIS RAMOS LIMA

CARACTERIZAÇÃO DA UNIDADE CREAS LA/PSC

Durante o ano supracitado, os trabalhos do CREAS Liberdade Assistida foram desenvolvidos pela soma da articulação da equipe técnica multidisciplinar, cujo objetivo consiste na ressocialização de adolescentes em cumprimento de medida socioeducativa de Prestação de Serviço a Comunidade e Liberdade Assistida como medida de Progressão ou de continuidade de atendimento, a demanda tem sido crescente encaminhada a esta Unidade pela Vara da Infância e Juventude.

O Centro de Referência Especializado de Assistência Social Dr. Clovis Ramos Lima, foi fundado no dia 29 de Novembro de 2010, com a finalidade de impulsionar a municipalização das medidas socioeducativas, preconizadas pelo Estatuto da Criança e do Adolescente, promulgado em 13 de Julho de 1990 e posteriormente referendado pelo SINASE (Sistema Nacional de Medidas Socioeducativas) 2006.

Das medidas socioeducativas em meio aberto, o CREAS desenvolve a Liberdade Assistida que consiste no acompanhamento, auxílio e orientação do adolescente, no prazo mínimo de seis meses, prorrogáveis, podendo ser revogada ou substituída e Prestação de Serviço a Comunidade que se dá por meio de tarefas gratuitas de interesse geral, desde que os adolescentes com elas concordem, por período máximo de seis meses, junto a entidades assistências, programas comunitários ou governamentais, conforme sua aptidão, durante no máximo oito horas semanais.

OFICINAS PEDAGÓGICAS 201

PÚBLICO ALVO

Adolescente em cumprimento de medida socioeducativa de Liberdade Assistida e Prestação de Serviço a Comunidade, encaminhado exclusivamente pela Vara da Infância e Juventude com a sentença em julgado.

OBJETIVO

O CREAS LA E PSC tem por finalidade intermediar o cumprimento da medida socioeducativa preestabelecida pelo Poder Judiciário, constituído pela Vara da

Infância e Juventude do Município de Feira de Santana, possibilitando ao adolescente a inclusão social de modo mais célere possível.

SERVIÇOS OFERECIDOS PELO CREAS LA e PSC

- Acolhimento ao adolescente e família em conflito com a Lei
- Orientação sobre a tipificação e cumprimento da medida
- Acompanhamento Psicossocial
- Orientação Pedagógica
- Atendimento individual e em grupo
- Assistência Jurídica
- Acompanhamento e orientação familiar e comunitária
- Encaminhamento a Rede de Proteção, caso necessário.

PLANILHA QUANTITATIVA DAS ATIVIDADES REALIZADAS ANO 2011

ATIVIDADES	TOTAL
Atendimento Social Individual	266
Atendimento Social a Familiares	61
Atendimento Psicológico Individual	257
Atendimento Psicológico Familiar	45
Visitas Domiciliares	160
Oficinas psicopedagógicas	85
Atendimento Pedagógico Individual	150
Visitas Escolares	51
Participação em Eventos da Rede	90
Encaminhamento para Cumprimento de PSC	16
Visitas Técnicas	145
TOTAL GERAL	1.326

CASOS DE LIBERDADE ASSISTIDA

Durante o ano de 2011 a Vara da Infância e Juventude de Feira de Santana encaminharam 85 casos de Adolescentes em Cumprimento de Medida Socioeducativa de Liberdade Assistida, sendo que durante o ano 64 foram arquivados por os mesmos na sua maioria terem cumprido a medida, alguns faleceram durante este Período, e outros abandonaram a medida. Ressaltamos

que em qualquer das circunstâncias descrita acima o setor Jurídico comunicou a Vara da Infância via ofício devidamente protocolado. Saliemos que no momento atual estamos com a 25 casos de LA em andamento, sendo acompanhados.

CASOS DE PRESTAÇÃO DE SERVIÇO A COMUNIDADE

Durante o supracitado ano a Vara da Infância¹⁸ encaminhou a este CREAS, 18 casos de adolescentes para cumprimento de medida socioeducativa de Prestação de Serviço a Comunidade, sendo que a maioria cumpriu corretamente a sentença imputada, estes foram enviados a outros equipamentos parceiros tais como: Bolsa Família, CRAS Lagoa Grande, CRAS Santa Mônica, CRAS Rua Nova, ONG Crescer cidadão, SMTT (Sec. Municipal de Trânsito), APAE (Associação de Pais e Amigos de Excepcionais). Atualmente existem 04 Casos de cumprimento de PSC em andamento.

CREAS POP RUA – CENTRO DE REFERÊNCIA ESPECIALIZADO DE ASSISTÊNCIA SOCIAL PARA POPULAÇÃO

O CREAS POP RUA – Centro de Referência Especializado de Assistência Social para População em Situação de Rua, situado a Rua Barão do Rio Branco, nº. 354 – Centro foi inaugurado no dia 08 de agosto de 2011.

O referido equipamento constitui-se como integrante da SUAS - Sistema Único de Assistência Social, este é um pólo de referência que tem como funções coordenar e articular a proteção social de média complexidade, como também é responsável por ofertar orientação, acolhimento/atendimento e apoio contínuo de assistência social a sujeitos com direitos violados e vínculos familiares rompidos/fragilizados que tem como proposta o resgate destes e reinserção às famílias.

O CREAS POP RUA mantém uma articulação com todos os serviços da Proteção Social Básica e Especial, Políticas Públicas e demais instituições que fazem o Sistema de Garantia de Direitos, com a finalidade de contribuir positivamente com a promoção de seus assistidos.

O CREAS POP RUA e demais instituições que compõem o Sistema de Garantia de Direitos vem prestando serviços de acolhimento, atendimento e apoio como:

prestando serviços de encaminhamento dos sujeitos assistidos às comunidades terapêuticas, reinserção familiar, (resgate de vínculos familiares), banho diariamente e alimentação, conquista da autonomia, resgate de auto-estima, inserção no mercado de trabalho, onde estes serviços oferecidos necessitam funcionar com estreita articulação com os demais serviços da Proteção Social básica e especial, com a intenção de estruturar uma rede efetiva de proteção social e efetivação de direitos.

A Assistência Social como Política Pública de Proteção Social tem a finalidade de prevenir situações de risco por meio do desenvolvimento de potencialidades e aquisições, bem como visa o fortalecimento dos vínculos familiares e comunitários. Destina-se à população que se encontra em situação de vulnerabilidade social decorrente da pobreza, privação (ausência de renda, precário ou nulo acesso aos serviços públicos, entre outros) e, ou, fragilizarão de vínculos afetivos relacionais e de pertencimento social, discriminações de gênero, etnia, idade ou deficiências.

Com vista a uma perspectiva de avaliação com os outros serviços de manutenção social, como também, estruturar e efetivar uma rede para obter resultados na Garantia de Direitos foram traçados objetivos através da equipe técnica deste equipamento nos meses de maio a dezembro de 2011.

- Prover serviços, programas, projetos e benefícios de Proteção social básica e/ou, especial para famílias, indivíduos e grupos que deles necessitem, bem como o fortalecimento da convivência familiar e comunitária;
- Contribuir com a inclusão e a equidade dos usuários que vivem em situação de vulnerabilidade social, ampliando o acesso aos bens e serviços socioassistenciais básicos e especiais, bem como encaminhando para programas de geração de Trabalho e Renda, Benefícios Eventuais (auxílio natalidade, cesta básica, auxílio funeral), Bolsa Família, programas de moradia, etc.;
- Garantir aos usuários o acesso ao conhecimento dos direitos socioassistenciais e sua defesa, exemplo: direito ao atendimento digno, sigiloso, atencioso, respeitoso e uma escuta qualificada, sem exposição vexatória e coercitiva, atendimento qualificado e direito à informação;

- Divulgar o CREAS POP RUA nos distritos e bairros municipais com vista ao conhecimento da sua existência para possíveis encaminhamentos (instituições e serviços existentes), diagnóstico de pessoas em situação de rua, realização de parcerias, mobilizações, palestras e oficinas sobre violação de direitos;
- Realizar atendimentos terapêuticos com as pessoas em situação de rua que buscam o serviço;
- Concluir o diagnóstico social da população em situação de rua;
- Realizar atendimento a pessoas em situação de rua através da abordagem social;
- Visitar a Secretaria de Desenvolvimento Social do Estado no sentido de manter contato com a coordenação da proteção social especial do Estado e obter informações acerca do CREAS POP RUA e especificidades de atuação;
- Realizar levantamento da rede socioassistencial Municipal;
- Visitar as Instituições da rede Intersetorial Municipal, visando à efetivação de parcerias Institucionais e estreitamento dos vínculos com as Instituições;
- Articular com os Conselhos Municipais de Direitos para realização de encontro com a equipe, visando à ampliação do conhecimento quanto à realidade local e atribuições desses entes;
- Realizar encontros com coordenação de equipamentos da proteção social visando ampliar o conhecimento da equipe acerca da rede socioassistencial do Município;
- Realizar palestras nas Instituições que atendem ao segmento visando à orientação quanto ao trabalho a ser desenvolvido e divulgar acerca da implantação do CREAS POP RUA;
- Elaborar material de divulgação, folders, cartazes, slides, dentre outros; Atividades Sociais desenvolvidas na Instituição durante os meses de Maio a Dezembro de 2011.

O CREAS constitui-se numa unidade pública estatal, de prestação de serviços especializados e continuados para pessoas em situação de rua, a integração de esforços, por meio da sua equipe técnica, executou durante os meses de

maio a dezembro atividades para enfrentar a dispersão dos serviços e potencializar a ação para os seus assistidos.

- No dia 29 de julho sob tema “Consolidar o SUAS e valorizar seus trabalhadores” foi organizada e realizada a II Pré-Conferência Municipal de Assistência Social, em parceria com a Casa de Passagem Alabastro e o Programa Rua To Fora, aconteceram debates intensos com a presença de assistidos dos mesmos onde foram tiradas 08 (oito) propostas dos 04 (quatro) subtemas apresentados, eleição de 12 (doze) delegados e 01(um) suplente;
- Participação na semana de 16 a 20 de maio em que foram realizadas diversas atividades referentes ao dia Nacional de Enfrentamento à Exploração Sexual Contra Crianças e Adolescentes, 18 de Maio. A Programação foi desenvolvida em parceria com os demais CREAS, CRAS, Secretaria de Saúde, Polícia Rodoviária Federal, SEST/SENAT, Programa de Ações Integradas e Referenciais de Enfrentamento à Violência Sexual Infanto-Juvenil no Território Brasileiro – PAIR, Parlamento Juvenil, dentre outros órgãos que compõem a rede. Foram realizadas caminhadas nos bairros Fraternidade, Distrito de Humildes, Lagoa Grande, Avenida Getúlio Vargas (com a presença de autoridades e a imprensa local), panfletagem na BR 116-Sul e BR 116 Norte;
- No decorrer dos meses do referido ano foram realizados pelos estagiários, aplicação de projetos, com diversos temas direcionados ao público do equipamento, promovendo um espaço de discussão, troca de experiências e reflexão sobre questões referentes à situação em que vivenciam as pessoas em situação de rua;
- Participação em palestras na Universidade Estadual de Feira de Santana - UEFS em Fórum sobre Criança e Adolescente;
- Participação em reunião com a equipe do Instituto Nacional do Seguro Social - INSS para tratar de assuntos referentes aos Benefícios Previdenciários;
- Participação na Conferência Municipal do Idoso no Centro de Cultura Maestro Mira;

- Participação na Semana Anti-Drogas no Centro de Cultura Maestro Miro;
- Participação na organização e mobilização da Caminhada do Programa de Ações Integradas e Referenciais de Enfrentamento à Violência Sexual Infanto-Juvenil no Território Brasileiro – PAIR;
- Participação no Fórum Feirense do Adolescente no bairro Papagaio;
- Participação na I Conferência Municipal de Políticas para Mulheres no bairro Baraúnas;
- Participação na I Conferência Municipal do Adolescente no Centro de Cultura Amélio Amorim;
- Participação na VIII Conferência do CMDCA no bairro Baraúnas;
- Participação na VIII Conferência Nacional da Assistencial Social no antigo Mega Fest;
- Participação IV Ciclo Preparatório do Estatuto da Criança e do Adolescente - ECA - promovido pelo Ministério Público do Estado da Bahia no Centro de Cultura Maestro Miro;
- Participação na I Videoconferência do Dia Nacional da Luta da Pessoa com Deficiência: Direitos de Cidadania na DIREC;
- Participação na VII Pré-conferência de Assistência Social com o tema: Consolidar o SUAS e valorizar seus trabalhadores;
- Realizações de encaminhamentos para o Sistema de Garantia de Direitos;
- Participação no Encontro Estadual do movimento População sem Situação de Rua em 27/09 com o seguinte tema: Conquistas e Desafios da População em situação de Rua;
- Reuniões: Geral, de equipe e Setorial;
- Visitas Domiciliares;
- Realizações de palestras;
- Abordagem de rua/busca ativa;
- Elaboração de relatórios e ofícios pela equipe técnica;
- Estudos sociais/estudos de casos com equipe local e de outras instituições
- Acolhimento, atendimento, orientações e acompanhamento: social, psicológico, psicopedagógico, Jurídico e com Educadores sociais no que

tange a demanda espontânea e busca ativa, os referidos atendimentos e orientações são feitos de forma individual, como também em grupo;

- Realização de encaminhamentos para outras políticas públicas e rede socioassistencia;
- Elaboração de projeto para ser aplicado nas comunidades terapêuticas – Centros de Recuperação;
- Realização de grupos e oficinas com os assistidos do equipamento com variados temas, resgate da auto-estima, auto-ajuda, grupo de convivência, higiene pessoal, autonomia, empoderamento e outros;
- Busca de parcerias para realização da ceia do Natal, cujo tema foi: Natal Feliz para as pessoas em situação de rua com a família CREAS POP RUA;
- No dia 14 dezembro foi realizado uma ação de sensibilização no Centro de Abastecimento do município, contra a Exploração Sexual Infanto Juvenil, sob a coordenação do CREAS – Maria Régis F. de Lima, Divisão de Proteção Especial e Secretaria de Desenvolvimento Social - SEDESO. Contando com a parceria dos CREAS Baraúnas/ Lagoa Grande/ CREAS POP RUA, CRAS Rua Nova/Jussara, Polícia Militar, Delegacia do Adolescente Infrator - DAÍ, Secretaria Municipal de Saúde, Secretaria Municipal de Educação, Secretaria Municipal de Turismo e Desenvolvimento Econômico, Conselho Tutelar I, Programa de Erradicação do Trabalho Infantil - PETI, Programa de Ações Integradas e Referenciais de Enfrentamento à Violência Sexual Infanto-Juvenil no Território Brasileiro – PAIR, Parlamento Juvenil, Conselho Municipal dos Direitos da Criança e do Adolescente – CMDCA entre outros. O CREAS POP RUA colaborou com a ação como também participou assiduamente na realização da mesma;
- Busca de parcerias para realização da ceia do Natal, cujo tema foi: Natal Feliz para as pessoas em situação de rua com a família CREAS POP RUA;
- Realização das atividades anual com uma ceia natalina/almoço para as pessoas em situação de rua no dia 23/12;
- Conclusão das ações previstas no plano de trabalho não realizadas;
- Intensificação da busca ativa;

- Efetivação de parcerias com Centros de Recuperação na perspectiva de realizarmos encaminhamentos dos assistidos para tratamento no uso de substâncias psicoativas;
- Promoção de ações socioeducativas para pessoas em situação de rua;
- Conclusão do diagnóstico social da população em situação de rua;
- Garantia de atendimento a pessoas em situação de rua através da abordagem social;
- Articulação com a rede socioassistencial do Município, visando o estabelecimento de parcerias para as ações do CREAS POP RUA;
- Divulgação na rede intersetorial sobre a implantação do CREAS POP RUA;
- Articulação e envolvimento da equipe desenvolvendo uma perspectiva efetiva de trabalho com abordagem de rua;
- Articulação da equipe e definição das estratégias para realização do trabalho;
- Identificação das características primárias da população em situação de Rua no Município;
 - Definição, com a equipe técnica, do fluxo de entrada, acolhimento, acompanhamento, monitoramento, avaliação das ações, estratégias de busca ativa, e atendimento dos assistidos;
 - Articulação junto à equipe técnica quanto ao processo de planejamento, execução, monitoramento, registro e avaliação das ações e serviços ofertados pelo referido equipamento;

Os assistidos que adentram o equipamento CREAS POP RUA são encaminhados do terminal rodoviário, meios de comunicação (televisivo e radiofônico), Secretaria de Desenvolvimento social, igrejas, rede socioassistencial e intersetorial, albergue, demanda espontânea, busca ativa, escolas sociedade civil, polícias civil e militar e outros.

DADOS QUANTITATIVOS DO SEAS - SERVIÇO ESPECIALIZADO DE ABORDAGEM SOCIAL - EDUCADORES SOCIAIS

JULHO

Tabela 1 - Relação dos atendimentos dos Educadores Sociais

QUANTIDADE	TIPO DE ATENDIMENTO
67	Abordagem social de Rua- Acolhimento e busca ativa
02	Atendimento CREAS – Apoio Orientações
00	Atendimento em Instituições- Rede de Proteção Social
69	TOTAL

Tabela 2 - Relação dos encaminhamentos externos dos educadores sociais as unidades de apoio.

QUANTIDADE	INSTITUIÇÃO/ DESTINO
01	Fundação Dr. Jesus
08	Acolhimento Institucional- Alabastro
67	Orientações para atendimento no CREAS POP- Encaminhados aos técnicos
76	TOTAL

AGOSTO

Tabela 1 - Relação dos atendimentos dos Educadores Sociais-

QUANTIDADE	TIPO DE ATENDIMENTO
49	Abordagem social de Rua- Acolhimento e busca ativa
22	Atendimento CREAS – Apoio Orientações
01	Atendimento em Instituições- Rede de Proteção Social
72	TOTAL

Tabela 2 - Relação dos encaminhamentos externos dos educadores sociais as unidades de apoio.

QUANTIDADE	INSTITUIÇÃO/ DESTINO
02	CRERES
01	HELIR
10	Acolhimento Institucional- Alabastro
49	Orientações para atendimento no CREAS POP- Encaminhados aos técnicos
62	TOTAL

SETEMBRO

Tabela 1 - Relação dos atendimentos dos Educadores Sociais

QUANTIDADE	TIPO DE ATENDIMENTO
64	Abordagem social de Rua- Acolhimento e busca ativa
39	Atendimento CREAS – Apoio Orientações
03	Atendimento em Instituições- Rede de Proteção Social
106	TOTAL

Tabela 2 - Relação dos encaminhamentos externos dos educadores sociais as unidades de apoio.

QUANTIDADE	INSTITUIÇÃO/ DESTINO
01	CEO
02	Centro de recuperação
02	Sac.
07	Caps. AD
11	Acolhimento Institucional- Alabastro
02	Complexo Policial
01	Policlínica
02	HTO
01	Tia Leda
04	Fórum
03	Consignação de Cesta Básica
01	Cartório de Amélia Rodrigues
04	Auxílio Passagem
39	Orientações para atendimento no CREAS POP- Encaminhados aos técnicos
80	TOTAL

OUTUBRO

Tabela 1 - Relação dos atendimentos dos Educadores Sociais

QUANTIDADE	TIPO DE ATENDIMENTO
61	Abordagem social de Rua- Acolhimento e busca ativa
44	Atendimento CREAS – Apoio Orientações
03	Atendimento em Instituições- Rede de Proteção Social
108	TOTAL

Tabela 2 - Relação dos encaminhamentos externos dos educadores sociais as unidades de apoio.

QUANTIDADE	INSTITUIÇÃO/ DESTINO
02	Centro de recuperação
01	HELIR
01	Rua to Fora
03	Auxílio Passagem
03	Encaminhamento Médico
02	Inserção no Mercado de Trabalho
01	Bolsa Família
01	Caps.
01	Ocorrência do Bo
01	Sac. (RG)
15	Acolhimento Institucional- Alabastro
61	Orientações para atendimento no CREAS POP- Encaminhados aos técnicos
92	TOTAL

NOVEMBRO

Tabela 1 - Relação dos atendimentos dos Educadores Sociais

QUANTIDADE	TIPO DE ATENDIMENTO
87	Abordagem social de Rua- Acolhimento e busca ativa
61	Atendimento CREAS – Apoio Orientações
13	Atendimento em Instituições- Rede de Proteção Social
161	TOTAL

Tabela 2 - Relação dos acompanhamentos externos dos educadores sociais as unidades de apoio.

QUANTIDADE	INSTITUIÇÃO/ DESTINO
05	Centro de recuperação
01	HELR
12	Auxílio Passagem
09	Encaminhamento Médico
02	Caps.
01	Ocorrência do Bo
01	Quadro de Desaparecidos (TV Subaé)
05	Sac. (RG)
04	Fórum (CN)
01	Ministério Público
14	Acolhimento Institucional- Alabastro
61	Orientações para atendimento no CREAS POP- Encaminhados aos técnicos
116	TOTAL

DEZEMBRO

Tabela 1- Relação dos atendimentos dos Educadores Sociais

QUANTIDADE	TIPO DE ATENDIMENTO
72	Abordagem social de Rua- Acolhimento e busca ativa
29	Atendimento CREAS – Apoio Orientações
07	Atendimento em Instituições- Rede de Proteção Social
108	TOTAL

Tabela 2- Relação dos encaminhamentos externos dos educadores sociais as unidades de apoio.

QUANTIDADE	INSTITUIÇÃO/ DESTINO
12	Centro de recuperação
01	HELR
02	Auxílio Passagem
10	Encaminhamento Médico
01	AFAS
01	Ocorrência do Bo
01	Cemitério São Jorge
01	Sac. (RG)
01	Fórum (CN)
01	Ministério Publica
02	Acolhimento Institucional- Alabastro
29	Orientações para atendimento no CREAS POP- Encaminhados aos técnicos
62	TOTAL

DADOS QUANTITATIVOS DO SERVIÇO SOCIAL

JULHO

Tabela 1 - Relação de atendimentos realizados pelos Assistentes Sociais.

QUANTIDADE	TIPO DE ATENDIMENTO
15	Cadastros
14	Atendimento técnico em abordagem de Rua
10	Atendimento em Unidades da Alta Complexidade
05	Atendimento em Unidades de atenção primária
18	Atendimento Social
06	Visitas Domiciliares
68	TOTAL

Tabela 2 - Relação dos encaminhamentos externos do Serviço Social as unidades de apoio.

QUANTIDADE	INSTITUIÇÃO DESTINO
00	Central de Atendimento Bolsa Família
02	Centro de Recuperação Fundação Dr. Jesus
07	Acolhimento Institucional (Albergue)
02	Documentação
00	Benefícios Eventuais
03	Auxílio passagem
03	Inserção no âmbito Familiar
09	Postos de Saúde
26	TOTAL

AGOSTO

Tabela 1 - Relação de atendimentos realizados pelos Assistentes Sociais.

QUANTIDADE	TIPO DE ATENDIMENTO
19	Cadastros
05	Atendimento técnico em abordagem de Rua
08	Atendimento em Unidades da Alta Complexidade
01	Atendimento em Unidades de atenção primária
29	Atendimento Social
03	Visitas Domiciliares
65	TOTAL

Tabela 2 - Relação dos encaminhamentos externos do Serviço Social as unidades de apoio.

QUANTIDADE	INSTITUIÇÃO DESTINO
	Central de Atendimento Bolsa Família
02	Centro de Recuperação
08	Acolhimento Institucional (Albergue)
01	Casa de Apoio ao Trabalhador
03	Documentação
04	CAPS AD
00	Benefícios Eventuais
02	Auxílio passagem
02	Inserção no âmbito Familiar
07	Postos de Saúde
19	TOTAL

Tabela 1 - Relação de atendimentos realizados pelos Assistentes Sociais.

QUANTIDADE	TIPO DE ATENDIMENTO
39	Cadastros
08	Atendimento técnico em abordagem de Rua
06	Atendimento em Unidades da Alta Complexidade
03	Atendimento em Unidades de atenção primária
17	Atendimento Social
01	Visitas Domiciliares
74	TOTAL

Tabela 2 - Relação dos encaminhamentos externos do Serviço Social as unidades de apoio.

QUANTIDADE	INSTITUIÇÃO DESTINO
00	Central de Atendimento Bolsa Família
09	Centro de Recuperação
09	Acolhimento Institucional (Albergue)
02	Casa de Apoio ao Trabalhador
07	Documentação
07	CAPS AD
01	Benefícios Eventuais
04	Auxílio passagem
04	Inserção no âmbito Familiar
03	Postos de Saúde
46	TOTAL

SETEMBRO

Tabela 1 - Relação de atendimentos realizados pelos Assistentes Sociais.

QUANTIDADE	TIPO DE ATENDIMENTO
39	Cadastros
08	Atendimento técnico em abordagem de Rua
06	Atendimento em Unidades da Alta Complexidade
03	Atendimento em Unidades de atenção primária
17	Atendimento Social
01	Visitas Domiciliares
74	TOTAL

Tabela 2 - Relação dos encaminhamentos externos do Serviço Social as unidades de apoio.

QUANTIDADE	INSTITUIÇÃO DESTINO
00	Central de Atendimento Bolsa Família
09	Centro de Recuperação
09	Acolhimento Institucional (Albergue)
02	Casa de Apoio ao Trabalhador
07	Documentação
07	CAPS AD
01	Benefícios Eventuais
04	Auxílio passagem
04	Inserção no âmbito Familiar
03	Postos de Saúde
46	TOTAL

OUTUBRO

Tabela 1 - Relação de atendimentos realizados pelos Assistentes Sociais.

QUANTIDADE	TIPO DE ATENDIMENTO
15	Cadastros
08	Atendimento técnico em abordagem de Rua
02	Atendimento em Unidades da Alta Complexidade
12	Atendimento em Unidades de atenção primária
39	Atendimento Social
02	Visitas Domiciliares
78	TOTAL

Tabela 2– Relação dos encaminhamentos externos do Serviço Social as unidades de apoio.

QUANTIDADE	INSTITUIÇÃO DESTINO
02	Central de Atendimento Bolsa Família
05	Centro de Recuperação
12	Acolhimento Institucional (Albergue)
02	Casa de Apoio ao Trabalhador
06	Documentação
04	CAPS AD
08	Benefícios Eventuais
04	Auxílio passagem
03	Inserção no âmbito Familiar
07	Postos de Saúde
53	TOTAL

NOVEMBRO

Tabela 1 - Relação de atendimentos realizados pelos Assistentes Sociais.

QUANTIDADE	TIPO DE ATENDIMENTO
25	Cadastros
07	Atendimento técnico em abordagem de Rua
02	Atendimento em Unidades da Alta Complexidade
06	Atendimento em Unidades de atenção primária
22	Atendimento Social
01	Visitas Domiciliares
63	TOTAL

Tabela 2– Relação dos encaminhamentos externos do Serviço Social as unidades de apoio.

QUANTIDADE	INSTITUIÇÃO DESTINO
00	Central de Atendimento Bolsa Família
08	Centro de Recuperação
12	Acolhimento Institucional (Albergue)
02	Casa de Apoio ao Trabalhador
05	Documentação
02	CAPS AD
03	Benefícios Eventuais
06	Auxílio passagem
01	Inserção no âmbito Familiar
04	Postos de Saúde
43	TOTAL

DEZEMBRO

Tabela 1 - Relação de atendimentos realizados pelos Assistentes Sociais.

QUANTIDADE	TIPO DE ATENDIMENTO
18	Cadastros
06	Atendimento técnico em abordagem de Rua
01	Atendimento em Unidades da Alta Complexidade
04	Atendimento em Unidades de atenção primária
27	Atendimento Social
01	Visitas Domiciliares
56	TOTAL

Tabela 2– Relação dos encaminhamentos externos do Serviço Social as unidades de apoio.

QUANTIDADE	INSTITUIÇÃO DESTINO
00	Central de Atendimento Bolsa Família
04	Centro de Recuperação
04	Acolhimento Institucional (Albergue)
00	Casa de Apoio ao Trabalhador
00	Documentação
00	CAPS AD
00	Benefícios Eventuais
00	Auxílio passagem
00	Inserção no âmbito Familiar
04	Postos de Saúde
12	TOTAL

DADOS QUANTITATIVOS DO SERVIÇO DE PSICOLOGIA

JULHO

Tabela 1 - Relação de atendimentos realizados pela Psicóloga.

QUANTIDADE	TIPO DE ATENDIMENTO
06	Atendimento Psicológico
06	TOTAL

AGOSTO

Tabela 1 - Relação de atendimentos realizados pela Psicóloga.

QUANTIDADE	TIPO DE ATENDIMENTO
11	Atendimentos Psicológicos
11	TOTAL

SETEMBRO

Tabela 1 - Relação de atendimentos realizados pela Psicóloga.

QUANTIDADE	TIPO DE ATENDIMENTO
12	Atendimentos Psicológicos
12	TOTAL

OUTUBRO

Tabela 1 - Relação de atendimentos realizados pela Psicóloga.

QUANTIDADE	TIPO DE ATENDIMENTO
14	Atendimento Psicológico
14	TOTAL

NOVEMBRO

Tabela 1 - Relação de atendimentos realizados pela Psicóloga.

QUANTIDADE	TIPO DE ATENDIMENTO
30	Atendimentos Psicológicos
30	TOTAL

DEZEMBRO

Tabela 1 - Relação de atendimentos realizados pela Psicóloga.

QUANTIDADE	TIPO DE ATENDIMENTO
26	Atendimentos Psicológicos
26	TOTAL

DADOS QUANTITATIVOS DO SERVIÇO DE PSICOPEDAGOGIA

JULHO

Tabela 1 - Relação de atendimentos realizados pela Psicopedagoga.

QUANTIDADE	TIPO DE ATENDIMENTO
03	Atendimento Pedagógico
03	TOTAL

AGOSTO

Tabela 1 - Relação de atendimentos realizados pela Psicopedagoga.

QUANTIDADE	TIPO DE ATENDIMENTO
03	Atendimentos
03	TOTAL

SETEMBRO

Tabela 1 - Relação de atendimentos realizados pela Psicopedagoga.

QUANTIDADE	TIPO DE ATENDIMENTO
13	Atendimentos
13	TOTAL

Tabela 2- Relação dos encaminhamentos externos do serviço de psicologia/ psicopedagoga as unidades de apoio.

QUANTIDADE	INSTITUIÇÃO DESTINO
14	Alabastro - CAPS ad
14	TOTAL

OUTUBRO

Tabela 1 - Relação de atendimentos realizados pela Psicopedagoga.

QUANTIDADE	TIPO DE ATENDIMENTO
13	Atendimento Pedagógico
13	TOTAL

NOVEMBRO

Tabela 1 - Relação de atendimentos realizados pela Psicopedagoga.

QUANTIDADE	TIPO DE ATENDIMENTO
09	Atendimentos
09	TOTAL

DEZEMBRO

Tabela 1 - Relação de atendimentos realizados pela Psicopedagoga.

QUANTIDADE	TIPO DE ATENDIMENTO
31	Atendimentos
31	TOTAL

QUANTITATIVO DO SETOR JURÍDICO- Sr. Alpiniano R. O. Netto
OUTUBRO

Tabela 1 - Relação de atendimentos realizados pelo advogado.

QUANTIDADE	TIPO DE ATENDIMENTO
00	Atendimento Jurídico
00	TOTAL

NOVEMBRO

Tabela 1 - Relação de atendimentos realizados pelo advogado.

QUANTIDADE	TIPO DE ATENDIMENTO
00	Atendimento Jurídico
00	TOTAL

DEZEMBRO

Tabela 1 - Relação de atendimentos realizados pelo advogado.

QUANTIDADE	TIPO DE ATENDIMENTO
03	Atendimento Jurídico
03	TOTAL

OBJETIVOS ALCANÇADOS E OS AVANÇOS OBTIDOS EM 2011

O CREAS POP RUA tem por objetivo contribuir para a promoção, defesa e garantia de direitos que são assegurados às pessoas em situação de rua buscando:

- Identificar os fatores que levam os sujeitos à situação de rua e riscos decorrentes por se encontrarem nesta;
- Prevenir o agravamento da situação;
- Promover a interrupção do aumento no número de pessoas em situação de rua;
- Favorecer a superação da situação de violação de direitos, a reparação da violência vivenciada nas ruas, o fortalecimento dos vínculos familiares e comunitários;
- Fortalecer e estimular o desejo de busca por mudanças no sentido de gerar a transformação com vista à reformulação de novos projetos de vida para suas vidas;

- A potencialização da autonomia e o resgate da dignidade e auto-estima, sempre levando em conta a integridade física e psíquica do sujeito.

O Centro proporciona atendimento social, psicológico, psicopedagógico, Educativo e Jurídico por meio de ações individuais e grupais, que considerem: a centralidade na reinserção familiar, visando à superação de situações adversas e a reconstrução/fortalecimento de vínculos familiares e comunitários; o compromisso fundamental de proteção aos sujeitos que se encontram usando as ruas como espaço de moradia e trabalho; a necessidade de identificar os fatores que leva tais indivíduos a referida situação e avaliar riscos por estarem inseridos nesta; a compreensão da família em sua dinâmica referente ao processo de apoio com vista à transformação de vida. É notório que se deve objetivar a busca, no processo de composição e articulação da rede local, criando alternativas e estratégias para o atendimento e acompanhamento no sentido de garantir a estes assistidos os mínimos sociais.

O funcionamento do CREAS POP RUA – Centro de Referência Especializado de Assistência Social para População em Situação de Rua é de segunda a sexta das 08h00min às 17h00min, o atendimento é destinado a todos que dele necessita, que se encontra em situação de rua e buscam os serviços oferecidos pelo equipamento.

Todo sujeito que se encontra com seus direitos violados, na problemática situação de rua tem os mesmos assegurados de forma efetiva através da oferta de serviços destinada pela referida unidade. O acolhimento, atendimento, acompanhamento e apoio são feito através da busca ativa, ou seja, abordagem de rua, assim como demanda espontânea ou encaminhamento de outras instituições.

Opera-se com a rede de serviços socioassistenciais, demais Políticas Públicas e instituições que fazem o Sistema de Garantia de Direitos, proporcionando dessa forma, atendimento com equipe multiprofissional, ações no sentido de não haver reincidência, ou seja, retorno para a rua, uma vez que foram sensibilizados a deixarem este espaço, como também orientados de todos os riscos que lhes são oferecidos estando em tal situação.

Através de atendimento individualizado e em grupo, consideram-se os fatores que levaram o indivíduo a se encontrar frente à situação de rua, considerando, como fator preponderante a reinserção familiar, e visando a superação de situações adversas, vislumbra-se a reconstrução de uma nova história para suas vidas, fortalecer os vínculos com a família e comunidade.

Percebe-se que um fator motivaste frente à equipe são as respostas obtidas positivamente na vida dos assistidos, dessa forma há uma busca constante no sentido de criar novas estratégias, como também, inová-las para o enfrentamento destas violações de direitos em que o indivíduo é submetido a ocupar espaços públicos e até mesmo usando-os para sua sobrevivência. Por isso é possível alimentar sempre a esperança, de acreditar no outro que é possível um retorno a sociedade, não de forma excludente, e sim digna e menos sofrida.

Faz-se um equipamento com a proposta de que se acredita e têm esperança no ser humano, enquanto pessoa e alimentando a cada dia esta, na perspectiva de se obter um mundo melhor, mais justo e transformado, contudo contribui-se com as mudanças para que estas gerem a transformação.

Os assistidos do CREAS POP RUA relatam/externam como também afirmam que ao freqüentarem o equipamento percebem a existência de pessoas que se preocupam com os mesmos, em decorrência disso são encorajados a desenvolver e planejar ações para sua vida, passando a sentirem-se sujeitos de direitos, ou seja, encontram na equipe apoio, no sentido de alimentar o desejo de mudança que conseqüentemente gera transformação na história de vida destes.

Os assistidos que usam os serviços oferecidos pela referida unidade avaliam de forma positiva a equipe de profissionais que integram o órgão no que tange ao atendimento e acolhimento com excelência e humanizado.

CENTRO DE REFERÊNCIA MARIA QUITÉRIA

Localizado na Rua Venezuela, 387 – Capuchinhos, o Centro de Referência Maria Quitéria - CRMQ trata-se de um equipamento público e gratuito de acolhimento, prevenção e garantia de direitos às mulheres em situação de violência, favorecendo a promoção da auto-estima e autonomia, contando com um

atendimento humanizado, espaço acolhedor, escuta qualificada, levando-se em conta normas de sigilo e de segurança. Esse equipamento foi inaugurado no dia 25 de outubro de 2010 para prestar atendimento às Mulheres das 17 cidades do Portal do Sertão.

CIDADES QUE COMPÕEM O PORTAL DO SERTÃO

1. Feira de Santana
2. São Gonçalo dos Campos
3. Santo Estevão
4. Conceição da Feira
5. Ipecaetá
6. Antônio Cardoso
7. Anguera
8. Tanquinho
9. Santa Bárbara
10. Amélia Rodrigues
11. Teodoro Sampaio
12. Terra Nova
13. Conceição do Jacuípe
14. Irará
15. Água Fria
16. Santanópolis
17. Coração de Maria

MISSÃO

Acolher e acompanhar mulheres em situação de violência, independentemente de classe, raça, etnia, orientação sexual, renda, cultura, nível educacional, idade e religião, através de atendimento jurídico, social, psicológico e pedagógico, propiciando condições necessárias para a conquista de seus direitos e exercício da cidadania.

VISÃO

Ser reconhecido como um equipamento público que prioriza o atendimento qualificado e humanizado às mulheres em situação de violência doméstica e

familiar, tornando-se referência em todo o Território Portal do Sertão e no Estado da Bahia.

PÚBLICO ALVO

Mulheres em situação de Violência doméstica e familiar residentes em Feira Santana e todo o Portal do Sertão. Sendo que essa violência pode ser: Física, psicológica, sexual, moral ou patrimonial.

OBJETIVOS ESPECÍFICOS

- Desenvolver projetos, campanhas, informativos, palestras, ações, instruindo e conduzindo as vítimas de violência doméstica e familiar a uma positiva organização da própria vida;
- Facilitar o acesso das políticas públicas às mulheres acompanhadas pelo CRMQ;
- Informar e orientar às mulheres vítimas de violência doméstica acerca dos seus direitos;
- Propiciar condições para as que as mulheres estabeleçam novas formas de relacionamento entre familiar, estimulando a valorização e o respeito mútuo.

SERVIÇOS DISPONIBILIZADOS

- Atendimento psicológico, jurídico, social e pedagógico de forma individualizada;
- Informação e orientação às mulheres em situação de violência, propiciando o resgate da auto-estima e da dignidade dessa mulher;
- Realização de trabalhos pedagógicos com as crianças enquanto suas mães são assistidas;
- Articulação e fortalecimento da Rede de atendimento e apoio às mulheres em situação de violência, proporcionando-lhes a garantia de direitos;
- Sensibilização das comunidades e instituições parceiras sobre a questão da violência contra a Mulher;
- Disponibilização do Serviço de Tele orientação.

ATENDIMENTOS DO CRMQ

Desde a inauguração do CRMQ (25/10/11) foram atendidas 160 mulheres, sendo atendidas 135 mulheres durante 2011.

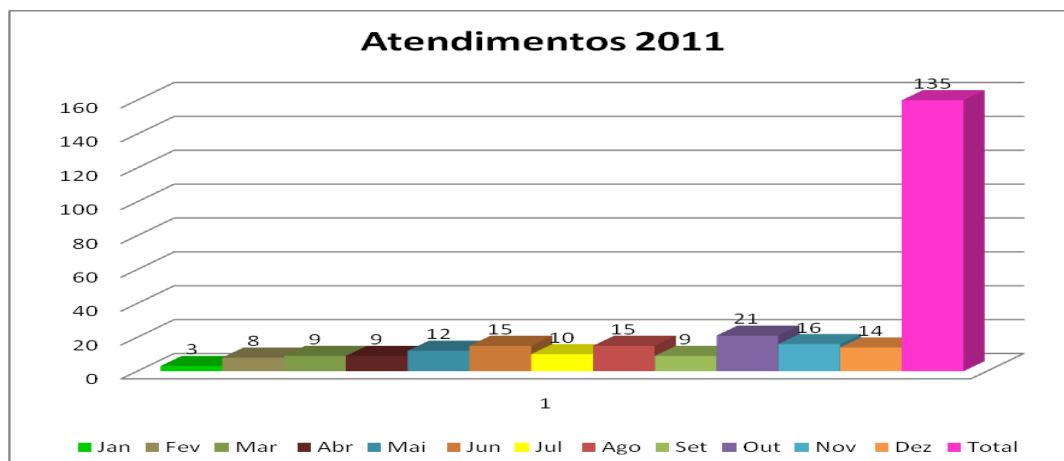

Número de audiências em 2011 – 57

No que diz respeito às procedências dos atendimentos 84% das mulheres vieram encaminhadas por órgãos/organismos e instituições. O gráfico abaixo demonstra quais instituições mais tem encaminhados mulheres para atendimento no CRMQ.

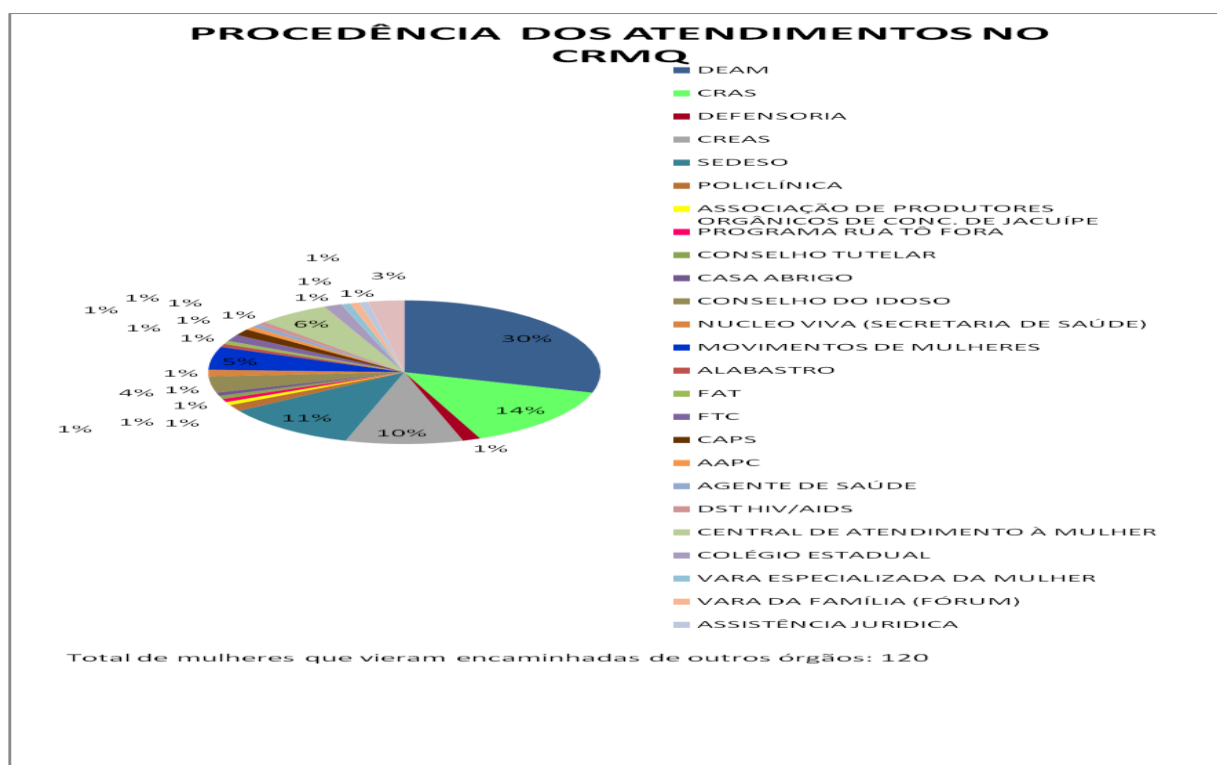

Durante 2011 foram efetuados 132 encaminhamentos pelo CRMQ, conforme gráfico abaixo

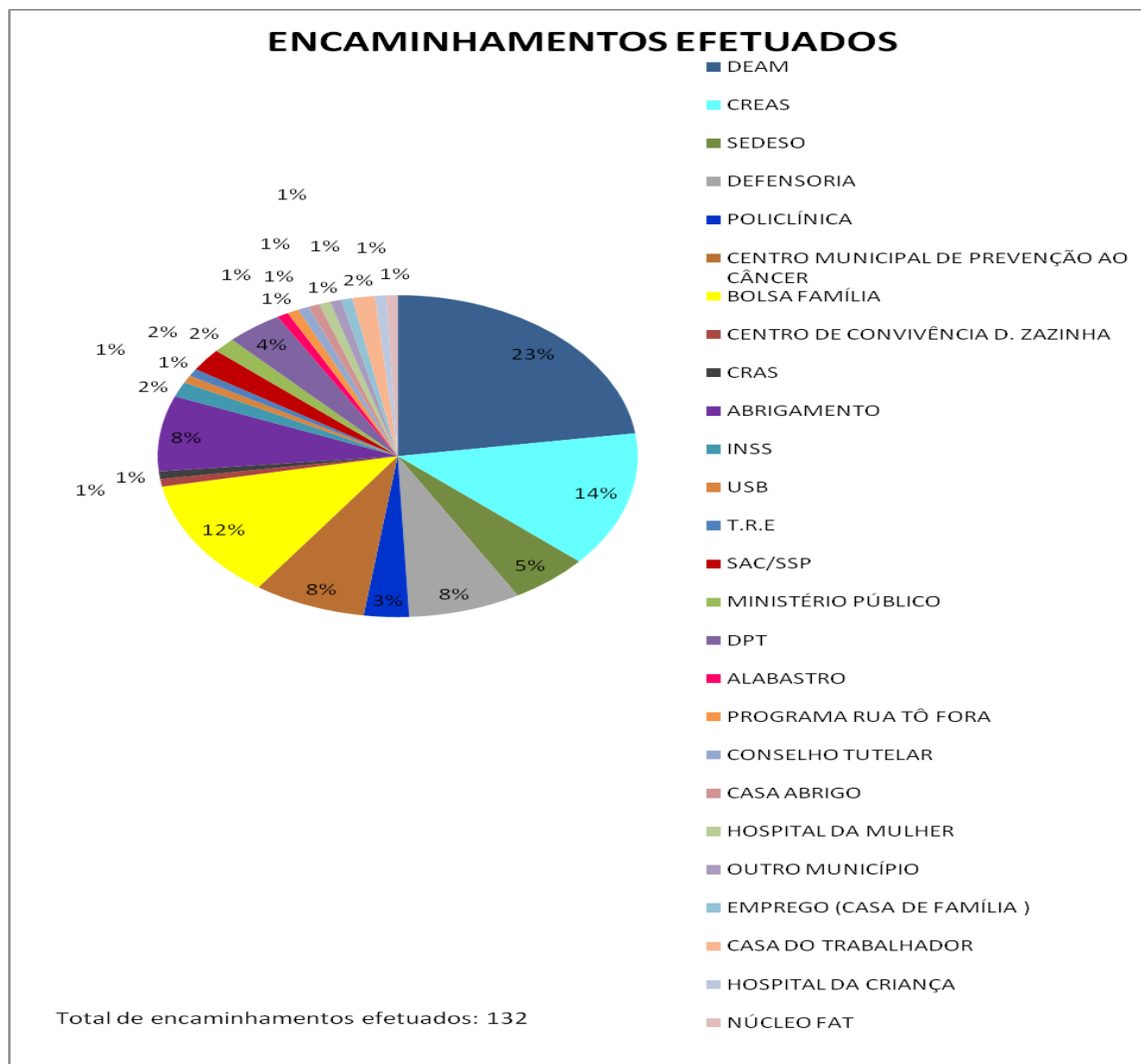

REDE MUNICIPAL DE ATENÇÃO E PROTEÇÃO À MULHER

Foi implantada em 29 de março de 2011, com uma Reunião realizada no Museu Parque do Saber Dival da Silva Pitombo, localizado à Rua Tupinambá, nº 275, Bairro São João. A Rede tem como objetivo articular e integrar as instituições e pessoas que contribuem de forma direta e/ou indireta para a prevenção e enfrentamento a violência contra a mulher através do reconhecimento dos serviços e instituições envolvidas, da definição de metas e atribuições de cada órgão e da atuação em conjunto para assegurar a busca de eliminação de toda e qualquer forma de violência contra a mulher. Além disso, a Rede busca otimizar

os encaminhamentos referentes as mulheres em situação de violência para que as mais diversas necessidades destas possam ser supridas de forma mais ágil e efetiva.

COMPOSIÇÃO DA REDE DE ATENÇÃO

1. Câmara dos Vereadores
2. Conjunto Penal de Feira de Santana
3. Conselho Municipal do Idoso
4. Conselho Municipal de Assistência Social
5. Conselho Municipal dos Direitos da Mulher
6. Conselho Tutelar I e II
7. Delegacia da Mulher
8. Defensoria Pública
9. Faculdade de Tecnologia e Ciências – FTC
10. Faculdade Nobre – FAN
11. Faculdade Anísio Teixeira – FAT
12. Ordem dos Advogados do Brasil - OAB
13. Secretaria de Prevenção à Violência
14. Sindicato dos Trabalhadores - STR
15. Secretaria Municipal de Saúde
16. Secretaria Municipal de Educação
17. Secretaria Municipal de Desenvolvimento Social
18. Secretaria de Desenvolvimento Econômico
19. Universidade Estadual de Feira de Santana
20. Vara da Infância
21. Vara Especializada da Mulher
22. MOMDEC/ Articuladora do CRMQ

REUNIÕES E ATIVIDADES DA REDE

Ao longo de 2011, foram realizadas sete reuniões da Rede de Atenção e Proteção à Mulher, tendo um índice significativo de representatividade, conforme gráfico abaixo:

Balço de Representatividade nas Reuniões

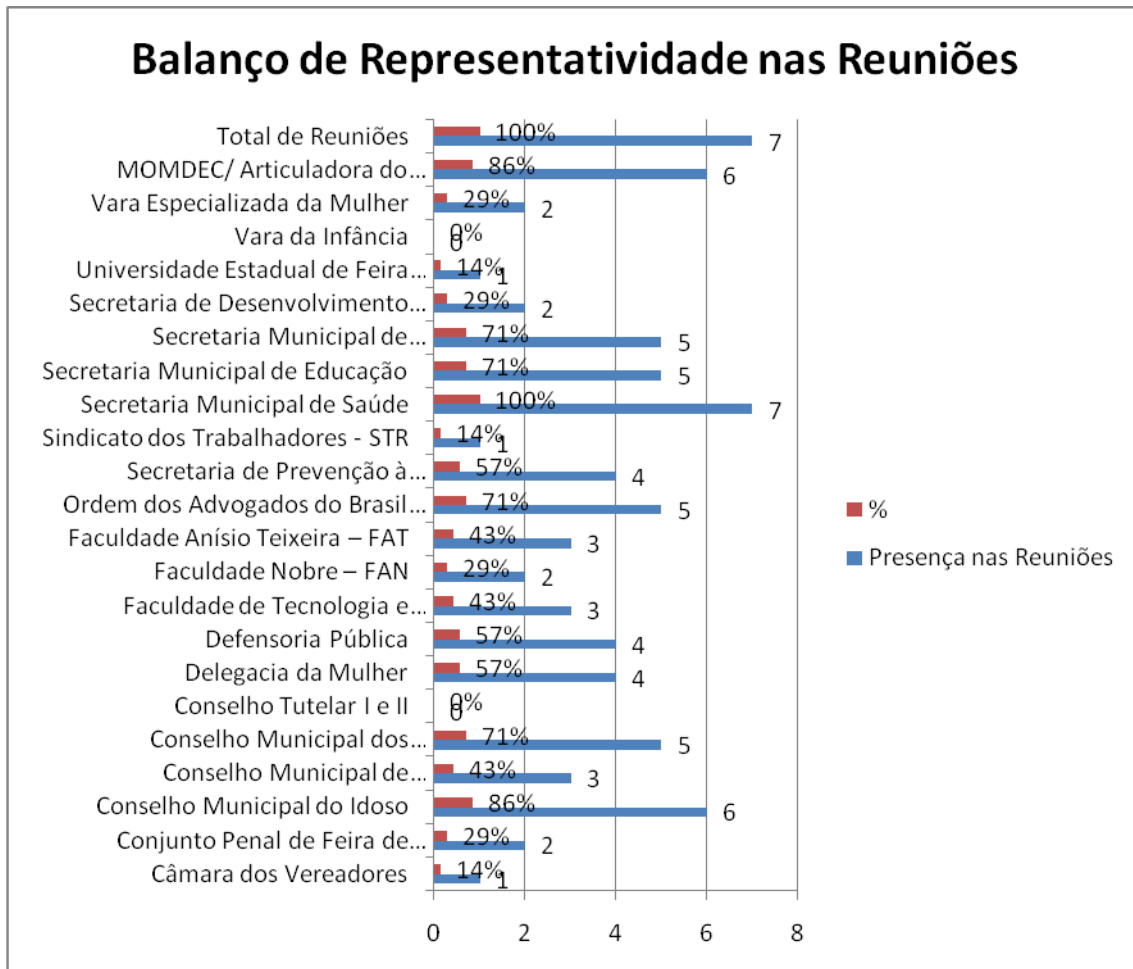

Durante o ano de 2011, foram realizadas algumas atividades em parceria com a Rede, sendo elas:

- ✓ I Conferência de Políticas Públicas para Mulheres
- ✓ Projeto Amor Exigente: Projeto antidrogas organizado pela Secretaria de Prevenção à Violência;
- ✓ Psicofan: Núcleo de atendimento às Vítimas e vitimizadores da Violência Doméstica da Faculdade Nobre;
- ✓ Campanha pelos 16 Dias de Ativismo pelo Fim da Violência contra à Mulher: evento de panfletagem e Seminário organizado pela Vara de Violência Doméstica e Familiar contra a Mulher ;
- ✓ I Seminário sobre a Violência contra a Mulher: Evento realizado na Uniasselvi;

- ✓ Reunião da Rede do Idoso: Evento organizado pelo Conselho do Idoso no Ministério Público.

ATIVIDADES REALIZADAS PELO CRMQ EM 2011

DATA	ATIVIDADE / AÇÃO PREVISTA	HORÁRIO	LOCAL	QUANTIDADE DE PESSOAS
12/01	Reunião com a Secretaria Estadual de Promoção da Igualdade - Sepromi	13h	Salvador/Ba	Coordenadora do CRMQ, Fátima-articuladora do Portal do Sertão e Lígia coordenadora das políticas de enfrentamento á violência da SEPROMI
04/02	Reunião com A Secretaria de Promoção da Igualdade - Sepromi	13h	Salvador/Ba	Coordenadora e Advogada do CRMQ, Fátima - articuladora do Portal do Sertão e Lígia coordenadora das políticas de enfrentamento á violência da SEPROMI
15/03	Palestra de Prevenção da Violência Contra A Mulher	14h	Associação Comunitária do Areal no Município de Amélia Rodrigues	30 pessoas
16/03	Palestra	14h	Associação Comunitária do Areal no Município de Amélia	30 pessoas

			Rodrigues	
17/03	Encontro Da Rede Estadual De Atenção E Proteção À Mulher Com Gestoras De Organismos, Coordenadoras Dos Centros De Referência Da Mulher E Núcleos De Atenção À Mulher	09 Às 14h	Centro de Promoção da Igualdade Em Salvador – End.: Rua Ribeiro Dos Santos, Ladeira Do Paço, 42 – Pelourinho	70 pessoas
18/03	Ação Social Da Deam, Do Crmq Com Os/As Estudantes Do Colégio Estadual Do Ensino Médio Em Feira De Santana	08h	Colégio Estadual de Feira de Santana	100 pessoas
21/03	Palestra	09h	Cras do Bairro Lagoa Grande em Feira de Santana	28 pessoas
22/03	Palestra	09h	Centro de Convivência D. Zazinha (Centro Especializado Para Idosas/Os)	20 pessoas
22/03	Palestra	14h	Cras Sto. Antonio dos Prazeres	55 pessoas
25/03	Palestra	08:30h	Auditório Municipal de Água Fria	80
25/03	Palestra	10h	Escola Jonathas Telles de Carvalho em Feira de Santana	50 alunos
	Reunião da Rede	14h	Museu Parque	20 representantes

29/03	Socio-Assistencial e Jurídica		do Saber Dival da Silva Pitombo	
30/03	Reunião com a Rede Jurídica	18h	CRMQ	10
11/05	Palestra sobre a violência contra a mulher e apresentação do CRMQ.	14h	CRAS - Fraternidade	100
12/05	Oficina de prevenção da violência contra a mulher.	8h	Distrito de Jaguará	30
17/05	Reunião com a Rede Sócio Assistencial	14h	CRMQ	20
18/05	Caminhada do Programa Ações Integradas e Referenciais de Enfrentamento à violência sexual infanto-juvenil no território Brasileiro - PAIR	14h	Do Hotel Feira Pálace até a Prefeitura	250
20/05	Posse da Secretaria Estadual de Política para as Mulheres.	9h	Salvador - Ba	300
25/05	Visita ao Centro de Referência da Mulher Loreta Valadares.	14h	Salvador - Ba	Maria Luiza e a coordenadora do Centro de Referência Loreta Valadares.
13/06	III Reunião da Rede Municipal de Atenção e Proteção a Mulher	14h	Auditório do CRMQ	Equipe do CRMQ e integrantes da Rede.
14/06	Formação com os motoristas do CRMQ	14h	Auditório do CRMQ	Motoristas do CRMQ e Pedagoga do CRMQ.
30/06	Envio do Projeto de Seminário Territorial	16h	Sala de Reuniões do	

			CRMQ	
11/07	IV Reunião da Rede de Atenção e Proteção à Mulher	14h às 17h	Centro de Referência Maria Quitéria	20
19/07	Pré- Conferência da Assistência Social	13h às 17h	Centro de Referência Maria Quitéria	40
03/08	Reunião com o Reitor da UEFS	15h às 17h	UEFS	10
04/08	Conferência da Assistência Social	08h às 17h	Igreja Assembléia de Deus	350
05/08	Conferência da Assistência Social	08h às 17h	Igreja Assembléia de Deus	350
08/08	V Reunião da Rede de Atenção e Proteção à Mulher	14h às 17h	Centro de Referência Maria Quitéria	20
11/08	Reunião do Núcleo Viva	08h	Centro de Referência Maria Quitéria	06
11/08	Reunião da Rede Sócio- Assistencial	08h às 12h	Igreja do Avivamento Bíblico	30
11/08	Conferência Livre no Sindicato dos Trabalhadores Rurais- STR	08h às 17h	Sede do STR	180
18/08	Palestra	14h	Amélia Rodrigues	40
23/08	Palestra	14h às 17h	UEFS	25
02/09	Seminário Toque Recolher: uma ameaça ao direito de ir e vir?	08h às 11:30h	Palácio da Aclamação- Auditório Nilda Spencer (Salvador/BA)	150
05/09	Reunião com o	14h	Centro de	28

	Grupo da FTC		Referência Maria Quitéria	
06/09	Palestra	09h	APAE	25
08/09	Panfletagem	14h às 20h	Exposição Agropecuária de Feira de Santana/Ba	1000
12/09	Entrega de certificados dos cursos do CEAF	09h às 12h	Auditório do Maestro Miro	50
28/09	Iª Conferência Municipal de Políticas para a Mulher	08h às 17h	Auditório da Fundação Senhor dos Passos	160
29/09	Ação da Família na Escola	08h às 17h	Colégio Estadual de Feira de Santana	100
29/09	Ação Global	14h às 17h	CRAS Jussara	80
10/10	Entrega do Relatório Final da Conferência Municipal de Políticas para as Mulheres	17h	Sede do Moc	-
10/10	VI Reunião da Rede Municipal de Atenção e Proteção à Mulher	14h	Auditório do CRMQ	20
20/10	3ª Conferência Interterritorial	08h às 20h	Auditório da Fundação Senhor dos Passos	200
21/10	3ª Conferência Interterritorial	08h às 17	Auditório da Fundação Senhor dos Passos	200
25/10 a 28/10	Comemoração do Iº Aniversário do CRMQ (palestra, Café da manhã, dia	08h às 13h	Auditório do CRMQ	60

	de Beleza e Audiência Pública)			
27/10	Audiência Pública	09h às 11h	Câmara de Vereadores de Feira de Santana	150
12, 13 e 14/11	3ª Conferência Estadual de Políticas para as Mulheres	08h às 17h	Centro de Convenções	800
17/11	VII Reunião da Rede de Atenção e Proteção à Mulher	14h às 16h	Auditório do CRMQ	20
17/11	Reunião da Rede do Idoso	14h às 16h	Conselho do Idoso	30
02/12	Campanha dos 16 Dias de Ativismo pelo Fim da Violência contra a Mulher	9h às 17h	Em frente à Prefeitura de Feira de Santana	2000 panfletos distribuídos
07/12	Projeto de Customização para assistidas	13:30h às 16h	Auditório do CRMQ	25 pessoas
13/12	Formação Interna para Planejamento 2012	8:30h às 16h	Auditório do CRMQ	Técnicas e coordenação
14/12	Projeto de Customização para assistidas	13:30h às 16h	Auditório do CRMQ	25 pessoas
21/12	Projeto de Customização para assistidas	13:30h às 16h	Auditório do CRMQ	25 pessoas

Levando em consideração os desafios em relação às Políticas Públicas para Mulheres no Brasil, sobretudo em Feira de Santana, e mediante os esforços empreendidos por parte do Governo Federal, Estadual e Municipal; por meio de um estreitamento da parceria com a Secretaria de Desenvolvimento Social deste município, bem como toda Rede de Atenção e Proteção à Mulher, temos convicção que no ano de 2012, será maior o fortalecimento do Processo de

Enfrentamento à Violência contra a Mulher em Feira de Santana e Portal do Sertão.

Vale ressaltar que, segundo Peter Drucker “*O produto final do planejamento não é a informação: é sempre o trabalho*”.

PROGRAMA DE ERRADICAÇÃO DO TRABALHO INFANTIL – PETI

O Programa de Erradicação do Trabalho Infantil PETI situada a Rua Castro Alves, 431 no Bairro Serraria Brasil, compõe o Sistema Único de Assistência Social (SUAS) com duas ações articuladas – o Serviço sócio-educativo ofertado para as crianças e os adolescentes afastados do trabalho precoce e a Transferência de Renda para suas famílias. E ainda, prever ações socioassistenciais com foco na família, potencializando sua função projetiva e os vínculos familiares e comunitários.

Tem como objetivo contribuir para a erradicação de todas as formas de trabalho infantil e está inserido em um processo de resgate da cidadania e promoção de direitos de seus usuários, bem como de inclusão social de suas famílias.

Público Prioritário

Famílias com crianças e adolescentes em situação de trabalho infantil, com idade inferior a 16 anos.

Complementando com:

24 educadores, 07 facilitadores, 14 merendeiras

Conheça algumas ações:

- Enriquecer o universo informacional e cultural e lúdico;
- O PETI Cultural, realizado na zona rural, desenvolve ações de aulas de expressão corporal, de violão e de teclado e formação de um coral;
- Ofertar programas e projetos de qualificação profissional e de geração de renda junto às famílias;
- Possibilitar o acesso, permanência e o bom desempenho na escola;

Hoje atendemos 16 (dezesesseis) localidades sendo 08 (oito) na sede e 08 (oito) nos Distritos:

SEDE

- Núcleo do Jardim Cruzeiro
- Núcleo do Santo Antonio dos Prazeres

- Núcleo do Campo do Gado Novo
- Núcleo do Alto do Papagaio
- Núcleo do Feira IX
- Núcleo do Viveiros
- Núcleo do George Américo
- Núcleo da Mangabeira

DISTRITOS

- Núcleo de Jaqueira (Tiquaruçú)
- Núcleo do Ovo da Ema (Maria Quitéria)
- Núcleo da Lagoa da Camisa (Maria Quitéria)
- Núcleo de Terra Dura (Humildes)
- Núcleo de Humildes
- Núcleo de Jaíba
- Núcleo do Ipuaçú
- Núcleo do Bonfim de Feira

Este Programa atende uma média de **1.300 crianças** e adolescentes que se enquadram nas exigências do mesmo, várias unidades do programa foram recuperadas, com pinturas, concerto de telhado, serviço de capinação dentre outros, com objetivo de melhor prestar um trabalho de qualidade que se adéqüe a realidade e necessidade das crianças e adolescentes assistidas pelo mesmo.

Acontecem mensalmente às capacitações dos educadores e facilitadores na própria Sede do Programa, nestas capacitações são relatadas as trocas de experiências, vivências e o planejamento do mês seguinte de acordo com a realidade de cada localidade, além de reuniões com as merendeiras já que contamos com o serviço de nutrição, onde o foco do mesmo é um melhor acompanhamento nutricional dos alimentos oferecidos e questões de higiene.

PROJETO MUSICAL

Crianças na Zona Rural e Sede aprendem com as bandas do PETI:

- **Banda Kety Kety** – Contemplando crianças e adolescentes, onde são desenvolvidas aulas de percussão.

- **Banda Paô** – Contemplando crianças e adolescentes, onde são desenvolvidas aulas de percussão e criação de instrumentos com reciclagem.

Capacitação Pedagógica realizada no dia 04 de julho de 2011

Núcleo do Jardim Cruzeiro	Núcleo do Campo do Gado
Núcleo da Mangabeira	Núcleo do Feira IX
Núcleo do Viveiros	Núcleo de Bonfim de Feira
Núcleo do Alto do Papagaio	Acompanhamento com os alunos
Visita a Humildes – aula de Jogo	Visita a Terra Dura

ABRIGO/ALBERGUE

Situado a Rua Georgina Erisman, 31 – Centro, Equipamento implantado desde novembro de 2009 com iniciativa do Governo Municipal/SEDESO e a Comunidade Evangélica Alabastro, funciona como uma casa de acolhimento, albergando pessoas em situação de rua com diferentes funções, o indivíduo necessitado tem direito a alimentação, produtos de higiene pessoal, assistência para saúde, documentos e habitação.

O usuário recebe encaminhamentos de passagem, esclarecimentos de acordo com a necessidade de cada usuário ocorrendo desta forma a inserção social e formando uma rede sócia assistencial e prestando serviço a comunidade em situação de vulnerabilidade.

Segue abaixo os dados acerca dos números atendidos pela casa de janeiro a novembro de 2011, bem como daqueles que ainda permanecem na mesma. Os dados foram separados pelas principais situações, a saber: Albergue, Casa de Passagem, Centro de Recuperação, Saúde, Habitação e Alimentação.

SITUAÇÃO	ATENDIMENTOS
Casa de passagem	307 atendimentos
Albergados	04 atendimentos
Assistência	222 atendimentos
Saúde	214 atendimentos
Habitação	01 atendimentos
Alimentação	14.114 refeições
Centro de Recuperação CRERES	37 atendimentos
Outros Centros	32 atendimentos
TOTAL GERAL	748 atendimentos

O Equipamento possui uma abrangência municipal, tendo capacidade de atendimento de até 30 (trinta) pessoas.

RUA TÔ FORA/CASA DE PASSAGEM

No contexto social trata-se de um Programa de alta relevância implantado desde fevereiro de 2004, buscando consonância com o Estatuto da Criança e do Adolescente.

Programa que acolhe os adolescentes oriundos de encaminhamentos não só feitos pelos Conselheiros Tutelares e pela Rede, mas por qualquer pessoa que os encontrem em situação de vulnerabilidade social, como também solicitado pelos mesmos. De maneira que possa retirá-los da rua oferecendo e orientando para uma melhor qualidade de vida.

A rede é articulada atuando com humanidade na tentativa de coibir mostrando o melhor caminho através do acolhimento educativo e visualizando sempre a família como peça fundamental.

ATIVIDADES DESENVOLVIDAS EM 2011

Acolhidos pela primeira vez desta Comarca	59
Acolhidos pela primeira vez de outras comarcas	82
Acolhidos por diversas vezes	44
Acolhidas de adultos (Mães)	19
Encaminhados à família nesta comarca	27
Encaminhamento de adolescentes a outras comarcas/família	63
Escuta e orientação a adolescentes que já foram acolhidos	73
Estudo de caso	41
Escuta e encaminhamento as famílias que nos procuram no Programa	49
Encaminhados ao CICAF	15
Orientação e encaminhamento de Criança/Adolescente outros programas/Instituições	29
Evasão	11
Distribuição de feijão	35

- Reunião mensal com os funcionários para avaliação das atividades.
- Atividades pedagógicas com os acolhidos.
- Participações em: Ações Educativas, Jornadas, Fóruns, Conferência, Cursos e outros.
- Acompanhamento de adolescente para apresentação na Vara da Inf. e Juventude/Ministério Público.
- Visitas domiciliares a família no intuito de melhorar o relacionamento e as dificuldades.
- Encaminhamento e acompanhamento de Crianças/Adolescentes para atendimento médico.
- Acompanhamento e participação dos abrigados em eventos festivos.

PROGRAMA BOLSA FAMÍLIA

O Programa Bolsa Família (PBF) é um programa de transferência direta de renda do Governo Federal que foi criado para apoiar as famílias mais pobres e garantir o direito à alimentação. Para que as famílias possam permanecer no Programa é necessário cumprir as condicionalidades de saúde e de educação, ou seja, seus filhos devem frequentar a escola e a família deve manter o acompanhamento da saúde em dia, principalmente para as crianças e gestantes.

Criado pela Lei nº 10.836, 09/2004, objetiva promover o acesso à rede de serviços públicos em especial de saúde, educação e assistência social; combater a fome e promover a segurança alimentar e nutricional; estimular o desenvolvimento das famílias beneficiárias; combater a pobreza; promover a intersetorialidade, a complementaridade e a sinergia das ações sociais do poder público.

úblico-Prioritário

Todas as famílias que possuam renda mensal, *per capita*, de até ¼ do salário mínimo.

EQUIPE TÉCNICA

A equipe é composta por 65 profissionais distribuídos nas seguintes funções: Coordenadora, Assistentes Sociais, Estagiárias de Serviço Social, Digitadores, Pesquisadoras, Copeiras, Porteiros, Motorista, Arquivista, Atendentes de Transferência e Telefonistas, permitindo assim maior rapidez e eficiência nas informações prestadas àqueles que buscam os serviços oferecidos pela Central.

BALANÇO DE ATIVIDADES

ATIVIDADES DESENVOLVIDAS	2009	2010	2011
Capacitações com todos os funcionários para melhor desempenho do Programa	03	04	03
Número total de família cadastrada no Município	55.604	58.000	69.533
Número atual de beneficiários que estão recebendo regularmente	44.852	46.000	50.904
Transferências de cadastros de diversas localidades	1.255	3.355	17.255
Atualizações cadastrais	37.786	12.016	57.786
Atendimento a beneficiários bloqueados por condicionalidade da Educação	8.047	7.900	12.006
Autorizações para recebimento de benefício (pessoas que não tem cartão)	323	1.340	23.686
Visitas para averiguação	1.781	920	3.081

Em 2011 aproximadamente **113.814 pessoas** receberam atendimento da Equipe do Programa Bolsa Família, onde através do Sistema de Digitação foram promovidos atualização de cadastros.

Tivemos novas inclusões **totalizando 9.072**, Programa de referência que disponibiliza um Equipamento munido de excelente estrutura, proporcionando atendimento diferenciado com presteza, rapidez e eficiência para aqueles que buscam os serviços da Central Feira de Santana-BA, destaca-se nas 544 cidades participantes, ficando entre os 20 primeiros municípios a nível Brasil, única no Nordeste.

O Programa interage e colabora de forma ativa com a Secretaria de Habitação, incluindo os usuários no Programa CadÚnico, gerando a condição da família torna-se apta a casa própria.

O Programa também interage com o Programa Leite Fome Zero, objetivando contemplar crianças de 02 a 07 anos.

Através das visitas domiciliares, representado por profissionais do Serviço Social constata a real condição socioeconômica das famílias quando realiza o

cadastro, ocasião que verifica o grau de vulnerabilidade social que se encontra a família.

Outro aspecto de relevância é o Imóvel do Programa por ter ótima localização, com rampas de acessibilidade, piso tátil, salas amplas, ambiente climatizado, sanitários adequados, equipamentos de informática de última geração, dispondo também de 02 (duas) linhas telefônicas sendo 01 (uma) 0800, estando à disposição para atendimento das 07h30min as 17h00min.

O Programa Bolsa Família busca de forma humanizada a respeito à cidadania ser “Mas do que uma transferência de Renda”.

DEPARTAMENTO DE SEGURANÇA ALIMENTAR E NUTRICIONAL E CIDADANIA (DEPARTAMENTO DE TRABALHO)

O Departamento do Trabalho no ano de **2011**, sintetizando as ações realizadas nas Divisões de Capacitação de Mão de Obra e Intermediação de Mão de Obra, bem como do Curso Pré-Vestibular Cidadão, destacando os principais avanços obtidos.

Foram **1.759** cursistas beneficiados através dos **111** cursos artesanais e semi- profissionalizantes disponibilizados pelo departamento e **4.024** atendimentos nas 35 oficinas realizadas nas ações sociais das entidades solicitantes. O Curso Pré-Vestibular Cidadão aprovou **42** alunos em instituições públicas de ensino superior e **10** em particulares, com bom índice de aprovação em cursos de grande concorrência.

Destacamos com relevante importância para o alcance dos resultados alcançados, o incentivo e o apoio incondicional na realização de cada ação da Secretaria Municipal de Desenvolvimento Social **Gerusa Sampaio**, que com sua sensibilidade pela causa social, não mediu esforços na disponibilização dos recursos necessários.

Missão

Atender a comunidade carente no âmbito do município de Faria de Santana e seus Distritos, desenvolvendo ações que objetivam a valorização e qualificação do trabalhador para sua integração na economia.

Visão

Ser reconhecido junto à comunidade como um departamento atuante e comprometido com a inclusão social, beneficiando a família e a sociedade.

Divisão de Capacitação de Mão de Obra

É a Divisão responsável pela execução de cursos de capacitação, e para tal, articula – se com as entidades comunitárias visando a implantação e implementação de cursos artesanais, semi-profissionalizantes e profissionalizantes. Os cursos são desenvolvidos com o objetivo de proporcionar ao cidadão, conhecimentos que lhe permita qualificar – se para o exercício de uma função, visando a geração de emprego e renda.

Equipe Envolvida

- Instrutoras de Ofício do quadro da SEDESO – 10.
- Instrutoras de Ofício contratadas – 19.

Atividades Desenvolvidas

- Reciclagem das instrutoras da SEDESO

Evento que acontece anualmente, sendo uma das primeiras atividades desenvolvidas no ano pela Divisão de Capacitação de Mão-de-Obra. Tem como objetivo a valorização das instrutoras da SEDESO, desenvolvendo ações de capacitação e atualização

- Reunião Mensal com as instrutoras da SEDESO

Tem como objetivo promover a integração das instrutoras, avaliar e acompanhar o trabalho desenvolvido.

Período – 1ª segunda – feira de cada mês.

Reuniões realizadas: 12.

Cursos de Capacitação oferecidos a comunidade da Sede e dos Distritos

1º e 2º semestre de 2011

Local – Centro de Múltiplo Uso

Cursos:

- Manicure • Corte e Costura • Corte e Escova • Tricô • Crochê •

Acessórios

- Pintura em Tecido • Biscuit • Bordado • Embalagem • Aproveitamento de Retalhos • Peso para Porta • Ponto Oitinho • Bainha Aberta • Bordado em Sandália • Vagonite com Fita • Artesanato • Flor de Meia • Vagonite
- Macramê • Depilação • Bolsa em tecido • Tapeçaria • Confecção de Vassouras • Culinária • Bolos Ornamentais • Doces e Salgados • Cartonagem
- Flores Emborrachadas • Boneca de Pano • Decoupage • Bijuterias em Geral

Período – Março a Novembro

Vagas disponibilizadas – 840

Cursos de Capacitação oferecidos a comunidade da Sede e dos Distritos

1º e 2º semestre de 2011

Locais – Instituições

- Associação Comunitária José Constantino
- Centro de Convivência D. Zazinha Cerqueira
- Associação Comunit. Rural de S. Cristóvão
- Escola Mun. Pedro da Silva -Ipuauçú
- Caps- Gutemberg de Almeida
- Dispensário Santana
- CRAS - Jussara
- CRAS - George Américo
- CRAS - Rua Nova
- CRAS - Lagoa Grande
- Escola Polivalente – Ipuauçu
- Ministério Apostólico- Campo Limpo
- Igreja Batista das Nações
- Escola Municipal Rui Nunes
- Assoc. Moradores do Escoval – Humildes
- Grupo Caminhada de Assistência Social
- Paróquia N. Sra. Perpetuo Socorro
- Assoc. Guarda Mirim – M^a Quitéria

- Cras- Aviário
- Associação de Moradores Rua Pedro Suzart
- Paróquia Santíssima Trindade- Jussara
- Assoc. Abbega - Boa Esperança G. Américo
- Assoc. Comunitária Gabriela Iii
- Associação do Moradores de Bomfim de Feira
- Associação São Cosme Damião
- Associação Comunitária Novo Lar
- Igreja Batista Proclamação
- Assoc. Clube de Mães Pq. Violeta
- Assoc. de Moradores de Jaguará
- Igreja Batista do Feira VI
- Assoc. dos Moradores de Jaíba
- Centro Comunit. Luz e Labor- Liberdade
- Assoc. Estrela de Jacó
- Acm – Associação dos Moradores da Conceição
- Assoc. Comunitária Sítio do Meio - Jaguará
- Assoc. dos Moradores da Fazenda Brandão
- Escola Polivalente - Ipuaçu
- Escola João Vitorino - Tiquarucu
- Assoc. Comunit. Lagoa das Pedras- M^a Quitéria
- Associação Comunitária do Jussara
- Assoc. de Moradores do Parque Panorama
- Associação Campo do Gado
- Assoc. Universal Nova Aliança - Feira VII
- Igreja São Domingos - Jaiba
- Assoc. do Conjunto João Paulo II
- Assoc. dos Moradores do Parque Servilha
- Associação Comunitária do Km7- João Durval
- Associação do São Francisco – Jaíba
- Assoc. de Moradores de Tiquarucu
- Associação União e Defesa de Humildes

- Igreja Assembléia de Deus
- Centro de Formação Juiz Valter
- Assoc. São Brás - Mangabeira
- Assoc. Caatinga – Tiquaruçú
- Igreja Apostólica Internacional
- Assoc. Viver Para Servir- Tiquaruçú
- Assoc. do Bairro dos Capuchinhos
- Cras - Fraternidade
- Cras- Santo Antonio
- Assoc. de Moradores do Fraternidade
- Ministério Apostólico Dunames
- Primeira Igreja Batista- Centro
- Cendesc- Tiquaruçú
- Assoc. de Moradores do Jardim Cruzeiro
- Assoc. São Cristóvão – Km 13
- Assoc. Vida Nova Pedra do Descanso
- Assoc. Terra do Bosque- Sítio Matias
- Caps
- Igreja Boa Nova Jerusalém
- Centro de Múltiplo Uso - Sedeso

Total – 70

Cursos:

- Corte e costura
- Corte e escova
- Bolsa em tecido
- Pintura em tecido
- Tricô
- Pintura em tecido
- Crochê
- Biscuit
- Vagonite com fita
- Artesanato

- Embalagem
- Flor de meia
- Customização
- Manicure
- Treinamento para confecção de fraldas descartáveis
- Bolos ornamentais
- Doces e salgados
- Informática
- Culinária
- Eletricidade básica
- Serigrafia
- Ponto oitinho
- Bainha aberta
- Flores emborrachadas
- Bordado em sandália
- Bordado
- Aproveitamento de retalhos
- Vagonite
- Macramê

Total de cursos ofertados

- Centro de Múltiplo uso – **42**
- Nas Instituições – **69**
- Total – **111**

Alunos Beneficiados – 1.759

CURSOS COM PARCERIAS

O Departamento do Trabalho estimula a geração de trabalho e renda, também por meio da busca de parcerias, na oferta de cursos gratuitos, que possibilita ao homem a aquisição de conhecimentos, habilidades e atitudes para o exercício de uma ocupação de acordo com a realidade do mercado de trabalho.

Reciclagem dos instrutores - Apoio SEST/SENAT

Dia de lazer e integração com as instrutoras – Apoio SEST/SENAT

SENAR – Curso de Embutidos e Defumados
EXPOCEAPE
Fundação Bradesco
EXPOFEIRA

CURSO DE CAPACITAÇÃO E QUALIFICAÇÃO ATRAVÉS DE PARCERIAS

SENAC – Serviço Nacional de Aprendizagem Comercial

Cursos ofertados:

- Ergonomia do Trabalho
- Marketing Pessoal e Profissional
- Tendências na Criação e Produção de Peças Artesanais

Publico Alvo – Instrutoras de ofício

SENAR – Serviço Nacional de Aprendizagem Rural

Cursos ofertados:

- Comercialização
- Cooperativismo
- Análise Econômica
- Doces
- Biscoitos e Sequilhos
- Temperos

Publico Alvo – Associados das mini – fábricas do PAGER, pessoas que procuram o Departamento, beneficiários do Bolsa Família.

CEAPE – Centro de Apoio aos Pequenos Empreendimentos

Cursos ofertados:

- Planejamento e pequenos negócios
- Técnicas de vendas
- Gestão de pequenos negócios
- Formação de preços
- Ética e cidadania
- Cooperativismo e Associativismo

Publico Alvo – Associados das mini – fábricas do PAGER e pessoas que procuram o Departamento.

SEST/SENAT – Serviço Social do Transporte

Cursos ofertados:

- Atendimento Eficaz
- Relações Interpessoais

Publico Alvo – Instrutoras de ofício

SEBRAE – Serviço Brasileiro de apoio às Micro e Pequenas Empresas

Cursos ofertados:

- Atendimento ao Público
- Empreendedor Individual (Palestra)

Publico Alvo – Associados das mini – fábricas do PAGER e pessoas que procuram o Departamento.

PARTICIPAÇÃO EM ATIVIDADES E EVENTOS

O Departamento do Trabalho, através de sua **Divisão de Capacitação de Mão-de-obra**, participa sempre que solicitado de eventos, disponibilizando tanto seus profissionais, como a matéria prima para confecção de trabalhos manuais promovendo assim, a cidadania por meio de ações sociais que atingem o individuo, as famílias e a comunidade.

Matrícula dos cursos

Pré-Vestibular – Aula inaugural

EVENTOS COM A PARTICIPAÇÃO DA EQUIPE DO DEPARTAMENTO:

Evento – Dia Nacional de Ação Voluntária- FUNDAÇÃO BRADESCO

Data – 20/03/2011

Local:Parque da Cidade

Oficina – Broche em tecido,Embalagem

Atendimento – 68

Evento – Comemoração Dia das Mães – Conj. Fraternidade

Data – 08/05/2011

Local – Praça da fraternidade

Oficinas – Corte de cabelo

Atendimento – 50

Evento – Comemoração Dia das Mães

Data – 11/05/2011

Local - CREAS Santa Mônica

Oficinas - Embalagem

Atendimento – 40

Evento – Ação Global

Data – 14/05/2011

Local – Estacionamento Jóia da Princesa

Oficinas – Broche/Pintura em tecido/Embalagem/Emborrachado

Atendimentos – 417

Evento – Comemoração Dia das Mães

Data – 14/05/2011

Local- Escola Municipal Ana Brandoa

Oficinas – Embalagem/Broche em tecido

Atendimento – 80

Evento – Semana do trabalhador – SESC – Serviço Social do Comércio

Data – 17 á 20/05/2011

Local – estacionamento da Prefeitura Municipal

Oficina – Embalagem/Emborrachado/Pintura em tecido/Broche

Atendimento – 665

Evento – Ação Social

Data – 25/05/2011

Local – CREAS – Maria Regis

Oficina – Broche, Embalagem

Atendimento – 38

Evento – Dia do Trabalhador Rural

Data – 29/05/2011

Local – Sede de Ipuçu

Oficina – Broche,Flor de Crepon,Emborrachado,Pintura em Tecido

Atendimento – 208

Evento - CRAS fraternidade

Data – 31/05/2011

Local – CRAS

Oficina – Flor de Crepom

Atendimento – 44

Evento – reinauguração da Associação

Local– Associação Direito de Nascer

Data – 04/06/2011

Oficinas – Embalagem/Broche/Corte e escova/Manicure/Flor de Crepom

Atendimento – 111

Evento – Ação Social Fortalecendo a Colheita

Local - Igreja Assembléia de Deus

Data – 11/06/2011

Oficinas – Embalagem/Broche/Corte e escova/Manicure

Atendimento – 443

Evento – Ação Social

Local – Associação União e Defesa dos Moradores de Humildes

Data – 14/06/2011

Oficinas – Flor de Crepom

Atendimento – 51

Evento – Dia de Ação Social

Data – 18/06/2011

Local – Igreja Avivamento Pleno Internacional

Oficinas – Embalagem/Broche/Corte e Escova/Flor de Crepom

Atendimento – 218

Evento – Ação para idoso

Data – 08/07/2011

Local – NASF – Conceição I

Oficina – Embalagem

Atendimento – 30

Evento – Dia de Ação Social para comunidade

Data – 09/07/2011

Local – Associação Direito de Nascer

Oficina – Corte e Escova/Manicure/Pintura em Tecido

Atendimento – 133

Evento – Ação Social

Data – 10/08/2011

Local – NASF – Parque Lagoa Subaé

Oficina – Embalagem

Atendimento - 53

Evento – Ação Social

Data – 17/08/2011

Local – Associação Desportiva do Campo do Gado

Oficinas – Pintura em Tecido

Atendimento - 26

Evento – Ação Social

Data – 26/08/2011

Local – PETI - Viveiros

Oficina – Embalagem

Atendimento - 47

Evento – Um Dia de Bem Estar e Informação as Pessoas

Data – 28/08/2011

Local – Igreja Batista El Shadai

Oficinas – Corte e Escova

Atendimento – 52

Evento – Para os Usuários da Rocinha

Data – 14/09/2011

Local – PSF - Rocinha

Oficina – Broche em Tecido

Atendimento – 18

Evento – Ação Social para a comunidade

Data – 14/09/2011

Local – PETI – Humildes

Oficinas – Embalagem

Atendimento – 97

Evento – Ação Social para as Mães

Data – 19/09/2011

Local – Igreja Assembléia de Deus

Oficinas – Embalagem

Atendimento – 34

Evento – Para os Usuários

Data – 20/09/2011

Local – Unidade de Saúde da Família(Conceição I)

Oficinas – Broche

Atendimento – 30

Evento – Ação para a comunidade

Data – 22/09/2011

Local – Associação Desportiva e Cultural(Campo do Gado)

Oficinas – Pintura em Tecido

Atendimento – 40

Evento – 1º Encontro

Data – 25/09/2011

Local – PETI - Humildes

Oficinas – Pintura/Broche/Decoupage

Atendimento – 60

Evento – Para os Usuários

Data – 27/09/2011

Local – Unidade de Saúde da Família(Conceição II)

Oficinas – Broche

Atendimento – 22

Evento – SESC nos Bairros

Data – 29/09/2011

Local – CRAS - Jussara

Oficinas – Pintura em Tecido/Decoupage/Corte de Cabelo/Embalagem

Atendimento – 229

Evento – 3ª edição da Ação Global

Data – 25/09/2011

Local – Igreja Restaurando Vida

Oficinas – Corte de Cabelo

Nº de Atendimento – 59

Evento – 1ª Ação social CRAS – Rua Nova

Data – 08/10/2011

Local – Praça Dona Pomba

Oficina – Pintura em Tecido/Corte de Cabelo/Manicure/Embalagem

Nº de Atendimento – 146

Evento – Projeto Restaurando Vida

Data – 12/10/2011

Local – Praça do Amazonas – Francisco Pinto

Oficina - Corte e Escova

Atendimento – 7

Evento – Feira de Saúde

Data – 14/10/2011

Local – Escola Nossa Senhora das Candeias

Oficinas – Embalagem/Broche

Atendimento – 13

Evento – Dia de Ação Social para as Crianças

Data – 15/10/2011

Local – Associação Direito de Nascer

Oficina – Pintura em Tecido/Corte de Cabelo/Manicure

Atendimento – 44

Evento – Feira de saúde

Data – 22/10/2011

Local – Praça da Mangabeira – Associação Comunitária São Brás

Oficinas – Corte de Cabelo

Nº de Atendimentos – 18

Evento – Sorrindo com Jesus

Data – 22/10/2011

Local – Assembléia de Deus

Oficina – Decoupage/Embalagem

Atendimento - 113

Evento – Ação Social

Data – 22/10/2011

Local – Igreja Batista do Tomba

Oficinas – Corte de Cabelo/Manicure

Nº de Participantes – 45

Evento – Programa de Olho na Cidade

Data – 29/10/2011

Local – Projeto Social Centro de Abastecimento

Oficinas – Corte de Cabelo

Atendimento – 45

Evento – Feira de Saúde do Rosário

Data – 04/11/2011

Local – Escola Nossa Senhora do Rosário

Oficinas – Pintura em Tecido/Corte de Cabelo

Atendimento – 80

Evento – 1ª Feira de Artesanato

Data – 05 e 06/11/2011

Local – Praça Antonio Carvalho – João Paulo

Oficinas – Corte de Cabelo/Embalagem/Broche

Atendimento – 51

Evento – Núcleo a Saúde da Família

Data – 11/11/2011

Local – Quadra da Escola AFAS – NASF Campo Limpo

Oficinas – Decoupage em toalha

Atendimento – 30

Evento – Núcleo a Saúde da Família

Data – 24/11/2011

Local – PSF – Campo Limpo III

Oficinas – Decoupage em toalha

Atendimento – 30

Evento – Núcleo a Saúde da Família

Data – 29/11/2011

Local – Campo do Jorge – Campo Limpo

Oficinas – Decoupage em toalha

Atendimento – 20

PAGER- PROGRAMAS ASSOCIADOS DE GERAÇÃO DE RENDAS

Vinculado ao Departamento do Trabalho, o PAGER é formado por um conjunto de ações que possibilita a melhoria do trabalho e o aumento da renda familiar de moradores de baixa renda dos bairros periféricos e da zona rural do município, promovendo o acesso ao mercado de trabalho, através de empreendimento solidário e o desenvolvimento sustentável, contribuindo para a melhoria da qualidade de vida da população carente.

Mini-Fábrica, Unidades e Oficinas

- 01-Fábrica de Biscoitos - Distrito Gov. João Durval Carneiro
- 02-Fabrica de Doces e Biscoitos – Conj. Feira VII (remanejada)
- 03-Fábrica de Sequilhos – Distrito da Matinha (em fase de inauguração)
- 04-Fábrica de Fraldas e Absorventes – Oyama Figueredo
- 05-Fábrica de Panos de Prato – Morrinhos/Distrito de Jaguará
- 06-Fábrica de Peças Íntimas – Distrito de Bomfim de Feira
- 07-Fábrica de Temperos – Distrito de Jaíba
- 08-Fábrica de Vassouras – Bairro George Américo
- 09-Fábrica de Vassouras – Bairro Gabriela III (em fase de inauguração)
- 10-Fábrica de Defumados – George Américo (em fase de inauguração)
- 11-Unidade de Beneficiamento do Camarão – Distrito de João Durval Carneiro
- 12-Oficina de Bordados – Bairro Aviário
- 13-Oficina de Corte e Costura – Bairro Pedra Ferrada
- 14-Oficina de Corte e Costura – Assoc. José Sarney / Conj. Feira X
- 15-Oficina de Corte e Costura – Assoc. José Constantino / Oyama Figueredo
- 16-Oficina de Corte e Costura – CRAS Lagoa Grande
- 17-Oficina de Corte e Costura - São Francisco / Jaiba
- 18-Oficina de Corte e Costura – Assoc. Comunit. E Centro de Apoio ao Adolescente
- 19-Oficina de Corte e Costura – Assoc. Universal Nova Aliança / Conj. Feira VII

20-Oficina de Peças Íntimas – Bairro Irmã Dulce

Fábrica de Biscoitos

Associação dos Produtores Rurais do Distrito Gov. João Durval Carneiro.

Associação dos Produtores Rurais e Pescadores do distrito Governador João Durval Carneiro, foi implantada em 18 de junho de 2008 beneficiando 08 (oito) famílias integrantes do Programa Bolsa Família, atualmente beneficia 15 (quinze) famílias, gerando emprego e renda, sua produção chega a 100 (cem) quilos de biscoito mensal, arrecadando aproximadamente um valor total de R\$ 1.200,00 (mil e duzentos reais) superando as expectativas do projeto inicial. Em outubro de 2010, os associados foram beneficiados com o Plano Safra da Agricultura Familiar do Governo Federal, onde porcentagens dos recursos repassados pelo Fundo Nacional de Desenvolvimento da Educação (FNDE), serão utilizados para a compra de produtos da agricultura familiar e do empreendedor familiar rural na alimentação escolar. Aumentando a produção para 1.200 quilos de biscoitos que foram destinados para a merenda escolar Municipal. Hoje a fábrica possui convênio com o PETI chegando a produzir 14.000 (quatorze mil) potes de biscoitos mensalmente.

Metas: Inclusão da distribuição dos produtos nas redes Cesta do Povo;

Periodicamente, potencializar os associados com cursos de capacitação.

Fábrica de Doces e Sequilhos - Remanejada

Associação do Movimento Feminino do Parque Panorama – Feira VII.

Movimento Feminino do Parque Panorama, conta hoje com 05 famílias associadas ao Programa Bolsa Família, a fábrica encontra-se sem movimentação e matéria prima. Conforme todo o empenho da diretoria e coordenação em doar matéria prima e forno industrial, não só para a fabricação de biscoito como ampliar para a fabricação de pizzas, os associados decidiram desvincular ao compromisso. Marcamos varias reuniões com a atual Presidente, mas a mesma não comparece a SEDESO para mais esclarecimentos.

Neste segundo semestre a fabrica foi desativada, sendo remanejada para a Associação dos Olhos D'Água das Moças no distrito de Matinha onde aguarda inauguração.

Fábrica de Fraldas Descartáveis

Associação Comunitária José Constantino – Oyama Figueredo

Associação Comunitária José Constantino, inaugurada em 18 de Setembro de 2010, possui equipamentos sofisticados com capacidade para confeccionar 1.500 (mil e quinhentas) fraldas mensais, nos tamanhos P, M, G e GG. Garantindo emprego para 10(dez) famílias cadastradas. Os associados passaram por treinamento para o manuseio das máquinas e produziram 250 (duzentos e cinquenta) pacotes de fralda descartáveis, que devido ao processo de aprendizagem, parte das fraldas não estava em perfeito estado para serem comercializadas, sendo assim foram doadas a instituições carentes e as fraldas devidamente confeccionadas estão sendo vendidas.

Neste segundo semestre, devido a dificuldade para a compra de matéria-prima, a fabrica encontra-se sem produção.

Metas: Necessidade de matéria – prima;

* Sites encontrados;

Fábrica de Pano de Prato

Associação Comunitária das Mulheres de Morrinhos – Distrito de Jaguará

Associação Comunitária das Mulheres de Morrinhos, inaugurada em 11 de junho de 2007, beneficia 03 (três) famílias integrantes do Programa Bolsa Família, produzem panos de prato de primeira qualidade pintados a mão, bem como tapetes, colchas feitas com retalhos, artigos para cama, mesa e banho. Atualmente comparado aos anos anteriores a fábrica que vendia 100 (cem) panos de pratos mensalmente hoje vende 200 (duzentos) panos aumentando a produção em 50%, obtendo uma receita mensal de R\$ 450,00 a 500,00 (quatrocentos e cinquenta e quinhentos reais). Sendo que 60% do capital são investidos na compra de matérias-primas (tecidos e aviamentos) e 30% dividido entre as cooperadas e 10% reserva de lucros.

No segundo semestre tínhamos uma meta que seria o concerto do espaço físico da casa onde funciona a fábrica que através de recursos da Secretaria Municipal de Desenvolvimento Social o problema foi solucionado.

Fábrica de Peças Íntimas Flor de Lis

Associação Comunitária Theodoro Bastos de Carvalho – Distrito Bomfim de Feira

Associação Comunitária Theodoro Bastos de Carvalho, distrito Bomfim de Feira, inaugurada em 12 de abril de 2008 com fabricação de peças íntimas. Gerando emprego e renda para 04 (quatro) famílias com uma produção média de 1.000 (mil) peças íntimas mensalmente. Em 2009 expandiu no mercado com a fabricação de roupas em modinha e em 2010 participaram do curso de capacitação com carga horária de 80 horas em criação de bolsas em tecido, estojos escolares e bonecas de fuxico sendo assim aumentando a receita mensal de R\$ 600,00 (seiscentos reais) para R\$ 800,00 (oitocentos) reais.

Metas: Capacitação em curso moda praia;

Inclusão dos produtos no comércio

Fábrica de Temperos Dubom

Associação Rural Comunitária do Distrito de Jaíba

Associação Comunitária Rural do Distrito de Jaíba, inaugurada em 21 de setembro de 2010, atendendo inicialmente 09 (nove) integrantes do Programa Bolsa Família, fabricando temperos caseiros, os associados obtiveram um curso de aprimoramento e capacitação no SENAR (Serviço de Aprendizagem Rural). A produção mensal desde sua inauguração varia entre 100 (cem) a 150 (cento e cinquenta), potes de temperos semanalmente, obtendo uma receita mensal equivalente a R\$ 600,00 (oitocentos) reais.

Metas: Inclusão de novos produtos;

Regularização dos documentos, visando possíveis negociações no mercado comercial;

Inclusão no Plano Safra, da agricultura familiar.

Fábricas de Vassouras Vovó Aurea

Associação Comunitária Filantrópicos Pronta Para Servir – Conj. George Américo

Associação Comunitária e Filantrópica Prontos para Servir inaugurada em 31 de abril de 2011 atendendo a 7(sete) famílias vinculadas ao Programa Bolsa Família. A produção mensal desde a sua inauguração é de 150 dúzias de vassouras, obtendo uma renda mensal equivalente a R\$ 3.750,00

Fábricas de Vassouras

Associação Comunitária Gabriela III

EM FASE INAUGURAÇÃO

Fabrica de Camarão Seco

Associação Comunitária Rural dos Pescadores e Produtores do Distrito de Governador João Durval Carneiro.

Associação Comunitária Rural dos Pescadores e Produtores do Distrito de Governador João Durval Carneiro, inaugurada em 18 de junho de 2008 encontra-se situada as margens do Rio Jacuípe no Lago da Pedra do Cavalo. Os associados têm como fonte de renda a pesca e a comercialização do camarão, com produção mensal entre 2.000 (dois mil) a 2.500 (dois mil e quinhentos) quilos, além do camarão defumado também é produzida a farinha de camarão. Metas: Inclusão da distribuição dos produtos nas Redes Cesta do Povo e na agricultura familiar;

Diversificação dos produtos;

Construção de uma nova sede própria as margens do rio;

Fabricas de Defumados Ivone Magalhães

Associação

EM FASE DE INAUGURAÇÃO

Fabricas de Biscoitos

Associação dos Olhos D'Água das Moças – Dist. Matinha

EM FASE DE INAUGURAÇÃO

Oficina de Bordados

Associação Comunitária do Aviário e Planolar

A Oficina de Bordados do Bairro Aviário tem como objetivo principal oferecer cursos de bordado e pintura em tecido para as famílias carentes do bairro, preparando adolescentes e mães de família para se tornarem auto – sustentáveis com a confecção e venda de artigos produzidos por eles próprios.

SEÇÃO DE DOCUMENTAÇÃO – CARTEIRA DE TRABALHO

Atividades desenvolvidas

Emissão de Carteira de Trabalho

Procedimentos:

- Providenciar junto ao Ministério do Trabalho material para confecção de carteiras profissionais.
- Atender, orientar e coletar os dados necessários para confecção da carteira profissional.
- Expedir a carteira devidamente autorizada.
- Preparar e enviar relatórios para o Ministério do Trabalho

Carteiras emitidas

Total – 3.260

Carteiras entregues

Total – 3.229

PRÉ-VESTIBULAR CIDADÃO

Lei nº 130/2001

Vinculado ao Departamento do Trabalho, o Curso Pré-Vestibular tem como objetivo oferecer gratuitamente à população carente um curso, proporcionando aos alunos condições físicas, materiais, humanos e pedagógicos para o aprendizado.

Implantado no ano de 2002 com matrícula de 213 candidatos da rede pública de ensino, afastado da escola por muito tempo ou saindo imediatamente do ensino médio o pré-vestibular atingiu um grau satisfatório de aprovação nos vestibulares, motivo propulsor para o prosseguimento do projeto.

No vigente ano de 2011 as inscrições atingiram o número de 1267 candidatos que passaram por um processo seletivo de acesso as 240 vagas disponibilizadas pelo curso. O índice de aprovação, a credibilidade e o conceito pedagógico, favoreceram a grande procura pela matrícula, e ganhando um novo espaço para a realização das aulas, que fica situada a Av. Sr. dos Passos nº 26, com salas climatizadas, e proporcionando aos alunos materiais didáticos como; data-show, simulados, apostilas, 02 módulos semestrais.

O Pré Vestibular tem um período letivo de 11 meses, funcionado de março de 2011 à janeiro de 2012, composto por uma coordenadora pedagógica, 03 auxiliares de coordenação e um auxiliar de serviços gerais, 10 disciplinas e 11 professores, estes selecionados em parceria com a UEFS (Universidade Estadual de Feira de Santana) por meio de contrato vigentes por dois anos.

APROVADOS 2011:

Nº	ALUNO	FACULDADE	CURSO
1.	ANDRÉ LUÍS DE JESUS BASTOS	UEFS	CIENCIAS CONTÁBEIS
2.	ARIANE CONCEIÇÃO LEITE	UEFS	LIC. E BACH. EM GEOGRAFIA
3.	CARINE ANDRADE BORGES	UEFS	CIENC. ECONOMICAS
4.	CARINE CAZUMBÁ DA SILVA	UEFS	LIC. EM HISTÓRIA
5.	CASSIO VINICIUS S. DE F. OLIVEIRA	UEFS	ADMINISTRAÇÃO
6.	DANIELLE VIDAL PESSOA	UEFS	LETRAS VERNÁCULAS
7.	DAYANE SANTOS DIAS	UEFS	LIC. E BACH. FÍSICA
8.	DÉBORA CAMPOS DA SILVA	UEFS	LETRAS COM ESPANHOL
9.	DELVANIA DE JESUS SILA	UEFS	LIC. EM PEDAGOGIA
10.	DIEGO FERREIRA COUTO	UEFS	ENG. DE COMPUTAÇÃO
11.	DOUGLIENE SILVA BORGES	UEFS	LIC. EM QUÍMICA
12.	EDIANE CAMPOS ROSA	UEFS	LIC. MATEMÁTICA
13.	EDMENY MIRANDA MARINHO		ADMINISRAÇÃO

		FAT	
14.	ELANY DE JESUS ALVES	FTC	ADMINISTRAÇÃO
15.	ELIZANA DA SILVA PIRES	UEFS	LIC.EM PEDAGOGIA
16.	EVANDRO A. DE ALMEIDA	UEFS	FILOSOFIA
17.	EVELIN OLIVEIRA DA SILVA	UNEF	ADMINISTRAÇÃO
18.	FREDSON SILVA SANTOS	UEFS	LIC.EM MATEMÁTICA
19.	GILDEANE MATOS BRITO	UEFS	ENFERMAGEM
20.	GILDEANE MATOS BRITO	FAT	ENFERMAGEM
21.	GILENO COSTA DA SILVA	UEFS	L. VERNÁCULAS
22.	ILZILENE PORTUGAL SOUZA	UEFS	L. COM INGLÊS
23.	ISLANE ARCANJO MARQUES	UEFS	LIC. EM PEDAGOGIA
24.	JAEDSON CAMPOS DA SILVA	UEFS	CIENC. CONTÁBEIS
25.	JAMILE MACHADO LOPES	UEFS	ENG. ALIMENTOS
26.	JÉSSICA SOUZA DA SILVA	UEFS	LETRAS VERNÁCULAS
27.	JOSÉ ELMANO SOUZA BRITO	UEFS	LIC. PEDAGOGIA
28.	JOSÉ NECINILTON A. DE ASSIS	UEFS	LETRAS COM ESPANHOL
29.	JOSEVALDO SANTOS LIMA	UEFS	LIC. E BACH. FÍSICA
30.	JULIANA SILVA NASCIMENTO	UNEB	PEDAGOGIA
31.	JULIO CESAAR A. SILVA	UEFS	ENG. COMPUTAÇÃO
32.	LETICIA OLIVEIRA COSTA	UEFS	ENFERMAGEM
33.	LUCIANA SILVA DE JESUS	UNEB	ADMINISTRAÇÃO
34.	MAGDA SOARES NOGUEIRA	UEFS	LETRAS COM ESPANHOL
35.	MARIA JULIA DE F. SANTOS	UEFS	ENG. ALIMENTOS
36.	MARLENE T. DE SANTANA	UEFS	CIENC. ECONÔMICAS
37.	NEILA G. DE S. FERREIRA	UEFS	LET. VERNÁCULAS

38.	PAULA EMANUELA B. DE ARAUJO	UEFS	LIC. EM HISTÓRIA
39.	PEDRO RAFAEL E. B. CARVALHO	FTC	ADMINISTRAÇÃO
40.	RAFAEL PEREIRA DA SILVA	UEFS	LIC. EM HISTÓRIA
41.	RAFAEL RODRIGUES SANTOS	FTC	SIST. INFORMAÇÃO
42.	RENATA PINHEIRO SANTOS	UEFS	LIC. E BACH. EM GEOGRAFIA
43.	RITA DE CASSIA DOS S. MONTEIRO	UEFS	LIC. EM FÍSICA
44.	ROMILDA XAVIER DA PAIXÃO	UEFS	LIC. E BACH. EM GEOGRAFIA
45.	ROSYCLEA G. ASSUNÇÃO	FAN	FISIOTERAPIA
46.	SABRINA SAMPAIO NUNES	UEFS	ENG. DE ALIMENTOS
47.	SUZANA F. DE ALMEIDA	UEFS	LIC. EM PEDAGOGIA
48.	TAISE CONCEIÇÃO FONSECA	UEFS	LIC. E BAC EM FÍSICA
49.	THIAGO LIMA DOS SANTOS	FAN	ENG. MECÂNICA
50.	VALMIR DA SILVA MARQUES	FAT	SIST. INFORMAÇÃO
51.	VINICIUS MACIEL A. DE ARAUJO	UEFS	ENGENHARIA CIVIL
52.	VINICIUS MACIEL A. DE ARAUJO	UNIFACS	ENG. DE PRODUÇÃO

ATIVIDADES DESENVOLVIDAS:

A realização de simulados, aulas extras, aulas interdisciplinares e de campo com viagem a Cachoeira e a exibição de filmes atuam como instrumento de motivação para os alunos (reportagens em anexo).

AULA INAUGURAL:

Data: 28 de março de 2011

Local: Templo da Igreja do Avivamento Bíblico

Objetivo: Integração entre aluno, professores e coordenação, bem como apresentar aos estudantes o regulamento funcional do curso.

AULA INTERDISCIPLINAR:

Data: 27 de agosto de 2011

Tema: Continente Africano

Local: Teatro Maestro Miro

Objetivo: Promover a interdisciplinaridade entre os conteúdos dos vestibulares e os estudantes.

SIMULADO ENEM:

Data: 10 e 11 de setembro de 2011

Local: Sede do Pré Vestibular

AULA DE CAMPO:

Data: 11 de Dezembro de 2011

Temas:

Local: Salvador

Objetivo: Incentivar diferentes ambientes de aprendizagem aos alunos.

SIMULADO UEFS:

Data: 30 de novembro, 1 e 2 de dezembro de 2011

Local: Sede do Pré Vestibular

REVISÃO VESTIULAR UEFS:

INÍCIO: 09 DE JANEIRO DE 2012

TÉRMINO: 27 DE JANEIRO DE 2012

Trabalhamos no ano de 2011 para fortalecer o departamento em suas diretrizes e produzir uma gestão mais eficiente e eficaz, na perspectiva de tornar a inclusão produtiva um instrumento de fortalecimento da cidadania, oportunizando a geração de renda aos menos favorecidos.

Este relatório fez um apanhado das ações desenvolvidas e seus resultados alcançados no exercício de 2011, do Departamento do Trabalho vinculado a Secretaria Municipal de Desenvolvimento Social.

CENTRO INTEGRADO DE CAPACITAÇÃO E APOIO AO ADOLESCENTE E À FAMÍLIA PROFESSORA CILZA MELO - CICAF

O CICAF- Centro Integrado de Capacitação e Apoio ao Adolescente e Família Profª Gilza Melo, situado à Rua Manoel Matias de Azevedo, s/n, Tanque da Nação, Feira de Santana-Bahia, foi criado no dia 13 de outubro de 2005, com a missão de colocar à disposição do adolescente e sua família cursos profissionalizantes para o efetivo ingresso no mercado de trabalho.

Nossa garantia é proporcionar a estes, variedade de opções de cursos com embasamento teórico/prático para assegurar-lhes confiabilidade e competência, resultando no seu aprimoramento profissional. Nosso lucro é o cumprimento do artigo 4º do ESTATUTO DA CRIANÇA E DO ADOLESCENTE, que afirma: “É dever da família, da sociedade e do Poder Público assegurar com absoluta prioridade a efetivação dos direitos referentes à... PROFISSIONALIZAÇÃO, ao lazer , à dignidade, ao respeito e à convivência familiar e comunitária.”

CURSOS

CURSOS OFERECIDOS	CONCLUINTES	TOTAL
Básico integrado	135+117	252
INGLÊS BÁSICO I,II e III	090 + 103	193
Recepcionista/telefonista	070 + 76	146
Artesanato	060	060
Manutenção de micro	019 + 65	084
Dança	017	017
Depilação	031	031
Massagem anti stress	021	021
Manicure / pedicure	057	057
Informática básica p/ adultos	100	100
Garçom	018+21	039
Mecânica automotiva	70	070
	TOTAL	1.070

	CURSOS/FUNÇÕES:
	BÁSICO INTEGRADO: RELAÇÕES INTERPESSOAIS
	BÁSICO INTEGRADO: INFORMÁTICA BÁSICA
	BÁSICO INTEGRADO: ATENDIMENTO AO PÚBLICO
	INGLÊS INSTRUMENTAL I E II
	INFORMÁTICA P/ ADULTOS MANUTENÇÃO E M MICROS
	RECEPCIONISTA/TELEFONISTA

	FUNÇÕES:
	RECEPCIONISTA AGENTE DE PORTARIA AUXILIAR ADMINISTRATIVO DIGITADOR
	CURSOS/FUNÇÕES:
	GARÇOM
	ARTESANATO
	MANICURE PEDICURE
	INFORMÁTICA P/ ADULTOS
	MECÂNICA AUTOMOTIVA
	DEPILAÇÃO E MASSAGEM ANT-STRESS
	DANÇA

AVALIAÇÃO DA EQUIPE

A equipe considera os resultados alcançados exitosos, tendo em vista o índice de participação e aprovação dos cursistas, referenciados nas condições dadas.

AVALIAÇÃO DOS USUÁRIOS

Foi aplicado um questionário objetivo, cujas opções de marcação variam entre bom, regular e ruim, enfocando em três aspectos, a saber:

1. Recepção (cordialidade no atendimento; informações/ orientações; interesse e resolutividade de problemas)
2. Portaria (Cordialidade no atendimento; informações/orientações)
3. Professores (cordialidade/ afetividade; domínio e segurança nos conteúdos/ dinamismo e organização)

Observa-se que carecemos de dotação especial de recurso financeiro para provimento das demandas próprias de cursos profissionalizantes com rotatividade de professores e modalidades exigidas pelo mercado de trabalho.

“

CENTRO MUNICIPAL DE FORMAÇÃO PROFISSIONAL JUIZ WALTER RIBEIRO COSTA JR.

O Centro Municipal de Formação Profissional Juiz Walter Ribeiro Costa Jr. Foi fundado em 08 de agosto de 2008 e está localizado na Antiga Estrada da Marapona, s/n, no bairro do Aviário, Feira de Santana, Bahia – Brasil.

O Centro M. de Formação Profissional Juiz Walter Ribeiro Costa Jr., é um equipamento social público, vinculado a Secretaria de Desenvolvimento Social que busca a promoção de ações que tenham como características o desenvolvimento sustentado da população infanto-juvenil e suas famílias, proporcionando um campo fértil de atividades instrutivas relacionadas à cultura, esporte, e educação, numa proposta diferencial visando criar indicadores que possam nortear o futuro mercado de trabalho a crianças e adolescentes em vulnerabilidade social no bairro e suas adjacências, visando concorrer ao mesmo nível de igualdade e competências com as demais camadas sociais.

Atualmente estão em atividades os cursos de ballet, violão e flauta, além de oficinas que acontecem durante períodos indeterminados.

OBJETIVOS DO CENTRO M. F. P. JUIZ WALTER R. COSTA JR:

- Fornecer atividades culturais, esportivas e educacionais aos usuários;
- Estimular potencialidades;
- Fortalecimento de vínculos grupais, assim como famílias e comunidade;

PÚBLICO ALVO:

- Crianças e adolescentes em vulnerabilidade social;
- Fragilidade de vínculos sociais;
- Carência financeira e social.

TOTAL DE ALUNOS MATRICULADOS

Curso de Ballet – 52 alunos

Curso de Violão – 24 alunos

Curso de Flauta – 17 alunos

Totais Matriculados – 93 alunos

OFICINA DE FLORES JUNINAS

- 04 participantes

OFICINA DE PINTURA EM TECIDO

- 15 participantes

PROJETO APRENDER BRINCANDO

Realizado em parceria com a Prefeitura Municipal de Feira de Santana, a Secretaria de Desenvolvimento Social e a empresa Pirelli, direcionado a crianças e adolescentes em vulnerabilidade social no bairro Aviário, na faixa etária de 04 a 18 anos incompleta ofertando cursos na área de dança, esporte, cultura e lazer, com o objetivo de proporcionar a estas crianças e adolescentes, assim como aos seus familiares, uma visão de mundo e compreensão de si mesmos como cidadãos de direitos, entendendo que a interação com o lúdico, favorecerá a estimulação das potencialidades das mesmas.

TOTAL DE ALUNOS MATRICULADOS

Capoeira – 54 alunos

Street Dance – 33 alunos

Oficina de Teatro – 48 alunos

Mundo Lúdico (Fantoches/ Leitura Mundo/ Oficina Leitura) – 29 alunos

Totais Matriculados – 164 alunos

DESCRIMINAÇÃO DAS ATIVIDADES REALIZADAS

AULAS EFETIVADAS (2011)

BALLET – 320 aulas

VIOLÃO – 384 aulas

FLAUTA – 224 aulas

AULAS EFETIVADAS (PROJETO APRENDER BRINCANDO – 2011)

CAPOEIRA (início 17/08/11) – 172 aulas

STREET DANCE (início 05/09/11) – 172 aulas

OFICINA DE TEATRO (início 05/09/11) – 80 aulas

MUNDO LÚDICO (início 03/10/11) – 110 aulas

OFICINA DE FLORES JUNINAS

Período – 15 e 17 de junho 2011

Nº participantes – 04

DIVULGAÇÃO DO CURSO DE FLAUTA

Visita ao Colégio Municipal Monsenhor Jessé Torres Cunha para divulgação do curso de flauta as crianças e adolescentes desta instituição.

ENCERRAMENTO SEMESTRAL

Realizada em 13 de junho de 2011 a festa junina dos usuários do Centro M. de F. P. Juiz Walter R. Costa Jr., com trajes e comidas típicas, além das apresentações pelos alunos das atividades de dança e música de acordo com o momento.

OFICINA DE PINTURA EM TECIDO

Período – julho / dezembro 2011

Nº participantes – 15

PRÉ-CONFERÊNCIA DO CENTRO JUIZ WALTER/CRAS

Realizada em 22 de julho de 2011 a Pré-Conferência de Assistência Social do Centro Juiz Walter Ribeiro Costa Jr./ Cras Aviário, com um público médio de 100 participantes da comunidade do bairro.

ABERTURA DO PROJETO APRENDER BRINCANDO

Realizada em 13 de setembro de 2011 a abertura do Projeto Aprender Brincando, com a presença de autoridades do município, representantes da empresa Pirelli, equipe do Centro Municipal de Formação Profissional Juiz Walter Ribeiro Costa Jr. e Cras Aviário, além da comunidade do bairro.

DIVULGAÇÃO DO PROJETO

Foram realizadas visitas as escolas Estaduais e Municipais do bairro Aviário para a divulgação dos cursos ofertados pelo Projeto Aprender Brincando, assim como a distribuição de panfletos no Posto de Saúde e mercados do bairro, além da divulgação por meio de carro de som, a qual houve reação imediata no fluxo de matrículas de alunos nos cursos.

COMEMORAÇÃO DIA DAS CRIANÇAS

Foi realizada a comemoração do Dia das Crianças em 14 de outubro de 2011, com a apresentação da peça teatral “Chapeuzinho Vermelho”, com a presença de

um grande número de crianças usuárias do Centro Juiz Walter, matriculadas nos cursos ofertados. Houve sorteios de brindes e lanches para todos, por meio da colaboração da empresa Klabin (Grupo Terra Viva).

ESPETÁCULO DE ENCERRAMENTO FINAL DE ANO

Houve o encerramento das atividades de final de ano com o espetáculo “Novo Tempo” no dia 11 de dezembro de 2011, com a participação de todos os cursos realizados no Centro Juiz Walter (ballet, violão, flauta, street dance, capoeira, teatro, fantoches). A empresa Klabin (Grupo Terra Viva) contribuiu com a doação de lanches para as crianças participantes do espetáculo.

ATIVIDADES PREVISTAS PARA O PRÓXIMO ANO (2012)

- Curso de biscuit
- Curso de customização
- Curso de serigrafia
- Oficina de Orientação Profissional
- Continuidade do o Projeto Aprender Brincando, com projetos de novos cursos.

ALTERAÇÕES PREVISTAS PARA O PRÓXIMO ANO (2012)

- Instalação de bebedouros, ou copos fixos para as crianças, com o objetivo de minimizar as despesas com copos descartáveis, uma vez que, houve um aumento considerável no fluxo de crianças após o projeto Aprender Brincando;
- Instalação de câmeras de segurança e cerca elétrica nos muros do equipamento, principalmente devido aos dias de ausências dos vigilantes, levando também em consideração o fato da existência de novos equipamentos eletrônicos do Projeto Aprender Brincando;
- Oferta de lanches para as crianças após as aulas dos cursos e oficinas.

PROGRAMA LEITE FOME ZERO

O Programa Leite Fome Zero tem como alvo diminuir a vulnerabilidade e insegurança alimentar distribuindo gratuitamente às crianças de 02 a 07 anos, pertencentes a famílias com renda "per capita" de até meio salário mínimo, inseridos no Programa Bolsa Família. Visa ainda fortalecer a cadeia produtiva, por meio da geração de renda ao produtor familiar, que fornece o leite para o governo. Consiste na compra de leite "in natura". O leite é pasteurizado,

ensacado e distribuído a famílias previamente cadastradas. Esta distribuição ocorre em escolas, creches e instituições mantenedoras de pré-escolas filiadas ao Município. Não é permitida a distribuição do leite por ONGs, clubes de serviços, associações, salvo se a entidade for mantenedora de escola/creches, conveniada com o município e possua cadastro no MEC; É vetada toda e qualquer contribuição pelos benefícios às escolas, sob qualquer pretexto. A ação visa fortalecimento da parceria com a comunidade, os voluntários na distribuição e beneficiários consumidores.

São critérios indispensáveis para ser incluído no Programa:

- Renda familiar per capita no máximo de ½ (meio) salário;
- Faixa etária de 02 a 07 anos;
- Estar matriculada na rede pública de ensino ou escola conveniada com o município;
- Estar cadastrado no CADIUNICO;
- Possuir o nº. do cadastro de identificação social (NIS);
- Devem receber 01 (um) litro de leite nos dias úteis;
- Só poderão ser cadastradas no máximo duas crianças por família.

ATIVIDADES DESENVOLVIDAS

Atualmente, o Programa Leite Fome Zero possuem aproximadamente 6.450 crianças cadastradas, sendo que no ano corrente, foram feitos novos cadastros e crianças perderam o benefício pelo motivo de terem alcançado a idade limite estabelecida pelo programa, porém vale ressaltar que a quantidade de crianças beneficiárias diminui pelo fato de algumas Instituições estarem Inscritas de forma irregular, desta forma não podemos atualizar o cadastro das crianças matriculadas nessas Instituições.

Além disso, foram feitas reuniões com pais e diretores, visitas técnicas para verificação das condições de armazenamento e distribuição pelas Instituições cadastradas, análise do leite distribuído pelos laticínios para verificação da qualidade do produto distribuído, onde amostras foram enviadas para a Clanvisa - Lacen para análise microbiológica.

QUANTIDADE DE LEITE ENTREGUE DIARIAMENTE POR ROTEIRO

ROTEIRO I

Entidades	Quantidade entregue
Pré Escola José Martins Rios	200 LITROS
APAE	50 LITROS
Escola Municipal Iara de Oliveira Almeida	50 LITROS
Associação Cristã Nacional	40 LITROS
Pré Escola Mun. Dr. Nantes Bellas Vieira	50 LITROS
Maria de Lourdes Pellegrini Freitas Silva	40 LITROS
Escola Municipal Antonio Alves Lopes	130 LITROS
Escola Municipal do Viveiros	
Escola Municipal Alberto Oliveira	150 LITROS
Pré Escola Municipal Thelma Carneiro	120 LITROS
Instituição Fraternal Sorriso de Criança	150 LITROS
Obra Assistencial Chácara São Cosme	70 LITROS
Dispensário Santana	150 LITROS
Escola Municipal Professor José Raimundo Pereira de Azevedo	390 LITROS
Escola Municipal Gente Miúda	150 LITROS
Sociedade Religiosa Santuário da Cristandade Monte Santo	60 LITROS
Associação Tia Berna	40 LITROS
Pré Escola Rubem Cerqueira	130 LITROS
Orfanato Evangelho	80 LITROS
Escola Caminho do Amor	120 LITROS
Escola Municipal Profª Maria Helena Queiroz	90 LITROS
Escola Mun. Profª. Valdemira Alves de Brito	80 LITROS
Pré Escola Marina Carvalho	120 LITROS
Escola Áureo de Oliveira Filho	160 LITROS

ROTEIRO II

Entidade	Quantidade entregue
Escola Municipal Antonio Eloi da Costa	50 LITROS
Escola Dagmar Silva	170 LITROS
Palácio do Menor	30 LITROS
Escola Municipal Cícero Barbosa de Carvalho	50 LITROS
Sociedade Beneficente Getulio Vargas	200 LITROS
Associação União e Força	300 LITROS
Pré Escola Pequena Tamy	90 LITROS
Pré Escola Maria Otilia Moreira	30 LITROS
Escola Mun. Margarida Lisboa de Oliveira	90 LITROS
Escola Paroquial Cristo da Vera Cruz	150 LITROS
Escola Rubens Carvalho	100 LITROS
Escola Municipal Maria Crispina Costa	30 LITROS
Escola Valdete Maia	120 LITROS
Associação Presbiteriana Sitio Novo	30 LITROS
Grupo de Assistência Social Princesa Isabel Tia Bebe	100 LITROS
Associação Semeadores de Cristo	20 LITROS
Escola Municipal Noide Cerqueira	80 LITROS
Pré Escola Municipal Judite Alencar Marinho	140 LITROS
AFAS	370 LITROS
Escola Francy Silva Barbosa	60 LITROS
Escola Mun. Profº Wilson Moreira Mascarenhas	90 LITROS
Escola Pai e Mãe	70 LITROS
Creche Vovó Marta	60 LITROS
Associação e Pré-Escola Gabriela III	40 LITROS

ROTEIRO III

Entidade	Quantidade entregue
Ass. Beneficente do Bairro da Queimadinha	80 LITROS
Pré Escola Mun. Coriolano Farias de Carvalho	200 LITROS
Ass. De Apoio a Pessoa com Câncer - AAPC	30 LITROS
Associação de Proteção a Infância – API I	170 LITROS
Associação Cristã Feminina	90 LITROS
Pré Escola Mun. João Serafim de Lima	170 LITROS
Associação Feirense Minhas Crianças	60 LITROS
Ass. Comunitária de Moradores do Parque Ipê	50 LITROS
Escola e Creche Maternal Menino Jesus	100 LITROS
Associação Pedra do Jacó	260 LITROS
Escola Creche Fabiano de Cristo	120 LITROS
Pré Escola Professora Dalva Suzart Gomes	100 LITROS
Escola Municipal Ester da Silva Santana	120 LITROS
Grupo Fraternal Espírita Mãos Unidas	200 LITROS
Escola Doce Lar da Criança	50 LITROS
Escola Municipal Eurides Franco de Lacerda	80 LITROS
Clube de Mães Comunitárias Invasão da Mangabeira	120 LITROS
Ass. de Moradores do Parque Brasil – Grupo União	150 LITROS
Escola Municipal Horácio Silva Bastos	130 LITROS
Associação de Proteção a Infância (API – II) – Amélia Dourado	110 LITROS
Pré Escola Alda Marques	230 LITROS
Escola Municipal Profº Luciano Ribeiro Santos	30 LITROS
Associação Comunitária de Apoio ao Adolescente do Parque Lagoa do Subaé	140 LITROS
Escola Municipal Dr. Nilton Belas Vieira	50 LITROS
Escola Municipal Getsemane	130 LITROS
Centro Social Mãe da Providência	100 LITROS

DISTRIBUIÇÃO DO LEITE EM 2011

MÊS	LATICÍNIOS		TOTAL	SEDES
	LACAA	ATLANTA		
JANEIRO		115500	115500	111850
FEVEREIRO	46000	77000	123000	113850
MARÇO	37400	87685	125085	133390
ABRIL	37400	64610	102010	102380
MAIO	48400	96915	145315	145860
JUNHO	28600	81110	109710	109460
JULHO	44000	78455	116765	86610
AGOSTO	50600	27690	78290	83121
SETEMBRO	6600	9230	15830	50250
OUTUBRO		46150	46150	45800
NOVEMBRO				
DEZEMBRO				
TOTAL	299000	684345	983345	982571

Obs.: Entre o período de setembro até o presente momento, houve um déficit na distribuição do leite por falta de repasse do produto pelos laticínios, onde foram comunicado as Instituições sobre tal problema isentando a nossa Secretaria de qualquer responsabilidade.

RELAÇÃO DE ENTIDADES QUE RECEBEM O LEITE NOS DIAS NÃO-LETIVOS

1. Igreja de Todos os Santos – Campo do Gado Velho – Padre Popó
2. Igreja de Todos os Santos – Queimadinha – Padre Popó
3. AAPC – Av. Maria Quitéria
4. ACN – Thelma Carneiro
5. ABBEGA – George Américo
6. NUPLAGA – George Américo
7. Associação José Sarney
8. Centro de Recuperação CERSOL
9. Centro de Recuperação Peniel
10. Centro de Recuperação Feminino

11. Centro de Recuperação CRERES
12. Centro de Recuperação GENESES
13. ALABASTRO
14. Lar do Irmão Velho
15. Palácio do Menor
16. Pré-Escola Jardim Santana
17. Associação Gabriela III
18. Associação Campo do Gado Novo

Estas Instituições recebem o leite em períodos de férias escolar, onde as Instituições cadastradas no Programa não funcionam e assim optam em não receber o leite, ocorrendo assim uma sobra do produto, dessa forma para evitarmos desperdício essas Instituições são contempladas em receber o produto. O ano de 2011 foi um ano muito produtivo e de grande relevância para o Programa Leite Fome Zero, já que a equipe técnica empenhou-se para que este programa que é de extrema importância não sofresse qualquer tipo de ameaça com relação ao seu cancelamento.

No mês de setembro foi implantado na Secretaria Municipal de Desenvolvimento Social o **Departamento de Gestão Integrado da Política de Assistência Social e Segurança Alimentar e Nutricional**, onde o Programa Leite Fome Zero foi

OUTROS PROGRAMAS E AÇÕES DESENVOLVIDAS NA SEDE DA SECRETARIA MUNICIPAL DE DESENVOLVIMENTO SOCIAL

SETOR DE ASSISTÊNCIA SOCIAL

O Serviço Social da Secretaria Municipal de Desenvolvimento Social (SEDESO) foi implantado em abril de 2009, sendo a equipe técnica do setor formada por assistentes sociais, desenvolvem o seu processo de trabalho em conformidade com a Política Nacional de Assistência (PNAS) e com a Lei Orgânica de Assistência Social (LOAS).

Cabe ressaltar que as assistentes sociais atuam em consonância com a Lei de nº 8.662/93, que regulamenta a profissão do assistente social, a Resolução CFESS nº 493/2006 onde estão dispostas as condições éticas e técnicas do exercício

profissional do assistente social e a Resolução do CFESS nº 533/2008 que regulamenta a supervisão de estágio em serviço social.

O público prioritário atendido pelo Serviço Social corresponde a indivíduos e famílias que se encontram em situação de vulnerabilidade e risco social. As principais ações desenvolvidas pelo setor são:

- Atendimento a idosos e pessoas com deficiência para o acesso ao Benefício de Prestação Continuada (BPC);
- Acesso à Carteira Interestadual da Pessoa Idosa, conforme disposto na Lei nº 10.741/2003, em seu artigo 40, que estabelece a gratuidade de vagas e/ou desconto de, no mínimo, 50% do valor das passagens interestaduais para idosos, acima de 60 (sessenta) anos, com renda igual ou inferior a 2 (dois) salários mínimos;
- Acesso à Carteira Interestadual da Pessoa com Deficiência (PCD);
- Acesso aos Benefícios Eventuais, conforme Lei 3030/2009: auxílio por natalidade, auxílio por morte, plantão social, auxílio transporte;
- Atendimentos e acompanhamento a indivíduos e ou/ famílias em situação de rua, com posterior encaminhamento à Casa de Passagem/Abrigo Institucional ou Aluguel Social;
- Intermediação para viabilização de documentação básica;
- Encaminhamentos aos Programas Sociais.

A equipe do Serviço Social da SEDESO, durante o ano de 2011, realizou as suas atividades conforme descrito nas tabelas a seguir:

PROCEDIMENTOS	TOTAL
Abordagens de rua	14
Auxílio do Aluguel Social	37
Auxílio enxoval entregues	67
Auxílio funeral	320
Auxílio Transporte concedido	109
Auxílio Transporte negado	320
Auxílio cesta básica	33
Carteira do idoso entregues	137
Colchões e cobertores entregues	01
Encaminhamento a APAE	02
Encaminhamento a SEHAB (sec. de habitação)	29
Encaminhamento a SMTT	54
Encaminhamento ao BPC	2184
Encaminhamento ao CAPS	24
Encaminhamento ao CEAFS (alabasto)	85
Encaminhamento ao Departamento Jurídico	23
Encaminhamento Hotel Laçador	09
Encaminhamento ao INSS	08
Encaminhamento ao Restaurante Tempero Novo	43
Encaminhamento ao SAC para a isenção de tarifa para retirada de 2ª via de RG	248
Encaminhamento aos CRAS	82
Encaminhamento aos CREAS	13
Encaminhamento ao Centro de Recuperação	13
Encaminhamento ao CRQM	04
Encaminhamento à Bolsa Família	49
Ofícios enviados	130
Ofícios recebidos	94
TOTAL DE ATENDIMENTOS	4132

ASSISTÊNCIA JURÍDICA – PROJETO DIREITO A CIDADANIA

O Projeto atende as pessoas de baixa renda que necessitam de assistência jurídica para solucionar assuntos relacionados diretamente ao direito da Família.

Público-Prioritário

Famílias e indivíduos de baixa renda que necessitam do atendimento jurídico.

ATIVIDADES DA ASSISTÊNCIA JURÍDICA	
TIPO DE AÇÕES	ATENDIMENTOS
Ação Homologação de Alimentos	202
Ação de Alimentos	209
Ação de Execução de Alimentos	124
Ação Revisional de Alimentos	01
Alvarás	04
Audiências Judiciais	530
Audiências Extrajudiciais	465
Contestações	01
Atendimentos de Iniciais	2.020
Divórcios Consensuais	100
Divórcios Litigiosos	42
Ret. Registro Público	80
Guarda	25
Triagem	1.920
Investigações de Paternidade	25
Curatela	10
Substituição de Curatela	01
Negatória de Paternidade	02
Regulamentação de Visitas	04
Acompanhamento de Processos	732
Petições Diversas	187
Assentamento de Registro Público	02
Audiência Núcleo	63
Regulamento de Guarda	06
Carga de Processo	430
Cartas	400
TOTAL	7.585

DIVISÃO DE APOIO A PESSOA COM DEFICIÊNCIA

AÇÕES DESENVOLVIDAS	QUANTIDADE
Encaminhamento ao Mercado de Trabalho com 2º grau completo/incompleto	66
Empresas que abrigam vagas de Emprego	07
Participação no bloco “Me Leva Que Eu Vou” na Micareta 2011	1.600
Viabilização de camarote na Micareta 2011, com infraestrutura para pessoas deficientes durante 03 (três) dias	250

RELAÇÃO DAS EMPRESAS QUE CONTRATARAM PESSOAS COM DEFICIÊNCIA ATRAVÉS DA SEDESO

EMPRESA	QUANTIDADE
AMBEV	05
BRASFRUT	04
ELENGE	15
L MARQUEZZO	06
BIOOLEOBÁHIA	10
EMEC	05
CONTEFLEX	17
VIPAL	10
TOTAL	66

DIVISÃO DE APOIO A PESSOA IDOSA (CONSELHO MUNICIPAL DOS DIREITOS DA PESSOA IDOSA)

O Município de Feira de Santana, segundo o censo de 2010, apresenta uma população de 48.365, pessoas com 60 anos e mais, compreende um índice de envelhecimento populacional residente no Município na ordem de ...%.

Pessoas carentes de políticas públicas nas áreas de educação, saúde, transporte, cultura, lazer, acessibilidade, humanização, especialmente a parcela mais frágil dos idosos que vivem na periferia e na zona rural, desprovidos de equipamentos da Assistência Social.

O BPC – Benefício da Prestação Continuada que é um direito constitucional, tem contribuído no grau de proteção social das pessoas idosas, reduzindo a indigência e a extrema pobreza.

DIRETORIA

CALENDÁRIO DE REUNIÕES

Mês	Data	Presenças	Pauta
Março	01.03.2011	026	Plano de Trabalho Apresentação da Secretária Municipal de Desenvolvimento Social – Vereadora Gerusa Sampaio Entrega de pauta de reivindicações.
Abril	05.04.2011	017	Calendário de Visitas para Fiscalização e 3ª Conferência Territorial dos Direitos da Pessoa Idosa.
Maio	03.05.2011	010	Questionário de fiscalização de entidades de Defesa, Atendimento, Promoção e Proteção à Pessoa Idosa. Divisão dos Grupos para fiscalização.
Junho	07.06.2011	018	Abertura da 3ª Conferência dos Direitos da Pessoa Idosa do Território de Identidade Portal do Sertão.
Julho	05.07.2011	018	Apresentação do processo de gratuidade do serviço de transporte público de Feira de Santana – pela Defensoria Pública.
Agosto	02.08.2011	026	Relatório de visita ao Hospital Geral Cleriston Andrade; Audiência com o Prefeito Municipal – Tarcizio Pimenta;
Setembro	06.09.2011	045	Reunião com a rede sócia assistencial Painel sobre violência contra idosos; Painel sobre rede; Painel sobre serviços Sócio Assistencial.
Outubro	04.10.2011	027	Fórum Nacional dos Direitos da Pessoa Idosa; Notificações sobre violência contra idosos; Comissão para elaborar diagnóstico sobre ILP'Is; Contatos com Defensoria Pública Atividades da IX Semana do Idoso Apresentação das Atas das reuniões com a Promotoria do Idoso do Ministério Público.
Novembro	08.11.2011	011	XII Fórum Nacional de Coordenadores de Projetos de Terceira Idade de Instituições de Ensino Superior – Amazonas – Manaus. Diagnóstico da ILP'Is
	17.11.2011	038	
Dezembro	06.12.2011	012	3ª onferência Nacional dos Direitos da Pessoa Idosa – Distrito Federal – Brasília Notificações sobre violência contra pessoas idosas.

CONSTRUINDO A REDE DE ATENÇÃO, PROTEÇÃO E DEFESA DA PESSOA IDOSA

Compor uma rede de Atenção, Promoção Proteção e Defesa da Pessoa Idosa foi uma proposta do Conselho em 2011, para articular Órgãos e Instituições Governamentais e Não Governamentais com o objetivo de prevenir, acompanhar e enfrentar a violência contra o idoso.

A rede pretende congrega várias perspectivas, dinâmicas, processos e ações capazes de dar conta da urgência e da diversidade da demanda de realização da proteção e defesa dos direitos da pessoa idosa em âmbito municipal, estadual, além de otimizar os encaminhamentos concernentes aos idosos que sofrem maus tratos, para que as mais diversas necessidades destes possam ser supridas de forma mais ágil e efetiva.

A articulação de instrumentos, mecanismos, órgãos e ações, constitui o núcleo definidor do conceito da rede de Atenção, Proteção e Defesa da Pessoa Idosa para:

- Produzir múltiplas estratégias para sensibilizar, mobilizar e articular todos os nós da Rede (Instituições);
- Criar oportunidades para contribuição de cada um, garantindo mecanismos de construção coletiva;
- Conhecer muito bem as características do trabalho de cada um;
- Incluir todas as partes interessadas ;

INSTRUMENTOS PARA A ESTRUTURA FUNCIONAL DA REDE

- Acordos;
- Espaços e formas de discussão e troca;
- Planos conjuntos;
- Grupos de trabalho;
- Feedback;

REDE DE ATENÇÃO AO IDOSO

- CONSELHO MUNICIPAL DO IDOSO
- MINISTÉRIO PÚBLICO
- VARA DE VIOLÊNCIA
- DEFENSORIA PÚBLICA
- SECRETÁRIA DE DESENVOLVIMENTO SOCIAL
- HOSPITAL GERAL CLERISTON ANDRADE
- ATENÇÃO BÁSICA – REF. SAÚDE DO IDOSO
- DELEGACIA DA MULHER
- SEPREV – Secretaria Municipal de Prevenção à Violência
- VIGILÂNCIA EPIDEMIOLÓGICA
- CAP'S - Centro de Apoio Psicosocial
- NÚCLEO DE APOIO A SAÚDE DA FAMÍLIA – NASF
- AGENTE COMUNITÁRIOS DE SAÚDE
- CRAS- Centro de Referência da Assistência Social
- CREAS – Centro de Referência Especializado da Assistência Social
- CENTRO DE REFERÊNCIA Especializado Maria Quitéria
- LAR DO IRMÃO VELHO
- LAR FRANCISCANO
- AFAS
- DISPENSÁRIO SANTANA
- DIVISÃO DA ATENÇÃO BÁSICA
- DIVISÃO DE PROTEÇÃO SOCIAL ESPECIAL
- DEPARTAMENTO DE GESTÃO INTEGRADA SUAS/SESAN
- CONSELHO DA MULHER
- CMAS-CONSELHO DE ASSISTENCIA SOCIAL
- CONSELHO MUNICIPAL DO DEFICIENTE
- SINDICATO DOS TRABALHADORES RURAIS
- ALABASTROS
- CENTRO DE CONVIVÊNCIA ZAZINHA CERQUEIRA
- CENTRO DE SAÚDE E ENDEMIAS (CSE)
- GRUPOS DE IDOSOS

FISCALIZANDO ENTIDADES E BUSCANDO EFICIÊNCIA PARA O CONSELHO

Cumprindo a sua função de órgão fiscalizador o Conselho Municipal dos Direitos da Pessoa Idosa, atuou junto às quatro entidades de atendimento a idosos existentes em Feira de Santana, realizando fiscalização com a aplicação de questionário de visita, conforme foi acordado em reunião no dia 05 de abril/11, participando de reuniões com entidades de atendimento a idosos a exemplo de Centro de Referência Maria Quitéria, Conselho Municipal de Saúde, Defensoria Pública, Secretaria de Transportes e Trânsito e reuniões com a 16ª Promotoria de Justiça de Feira de Santana para tratar dos seguintes assuntos:

- a) Implementação do Fundo Municipal do Idoso
- b) Reprodução de dois mil (2000) exemplares do Estatuto do Idoso;
- c) Designação de um Assistente Social para o Conselho;
- d) Apoio às Instituições de Longa Permanência (ILPI's).

Foi designada uma comissão composta por membros do Serviço Social do Ministério Público da Secretaria Municipal de Desenvolvimento Social, do Conselho do Idoso e as Instituições AFAS, LAR DO IRMÃO VELHO, DISPENSÁRIO SANTANA, LAR FRANCISCANO, para elaborarem um diagnóstico das ILPI's. Esse trabalho foi apresentado em reunião no dia 17 de novembro.

ENFRENTAMENTO À VOLÊNCIA

A violência contra pessoa idosa constitui uma violação dos Direitos Humanos e requer ações estratégicas por parte do poder público e da sociedade, tanto no âmbito da prevenção quanto do enfrentamento, a fim de resgatar e garantir a dignidade humana desse segmento.

Em Feira de Santana, denúncias de maus-tratos, negligência e de outras formas de violência contra a pessoa idosa são cada vez mais freqüentes, e podem se expressar de diversas maneiras:

Violência estrutural: decorrente das desigualdades sócio-econômicas estruturantes do Estado, essa forma de violência abrange a situação de pobreza, miséria e de discriminação à qual esse segmento pode estar sujeito;

Violência Institucional: evidenciada por meio da ação ou omissão de agentes públicos na execução de políticas públicas e prestação de serviços assistenciais, reproduzindo relações assimétricas de poder, domínio, desrespeito, discriminação e diversas formas de negligência;

Violência Interpessoal e intrafamiliar: pode assumir formato de violência física e psicológica, acarretando uma forma de violência simbólica, em geral presente nas formas de comunicação e de interação cotidiana, especialmente nas relações familiares. (texto base da II conferência)

Em 2011, de acordo com os dados registrados no Conselho Municipal dos Direitos da Pessoa Idosa, 209 notificações constam dos arquivos de ocorrências.

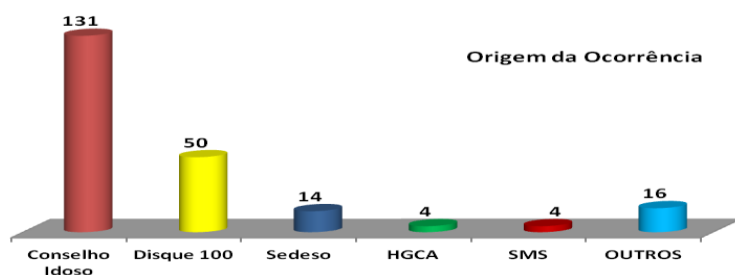

PROJETO FAMÍLIA CIDADÃ – CASAMENTO COLETIVO

A Prefeitura Municipal de Feira de Santana, através da Secretaria Municipal de Desenvolvimento Social, e em parceria com o Poder Judiciário, teve a honra de realizar a IX edição do Projeto Família Cidadã – que objetivou regularizar a situação Civil de casais que conviviam em união estável, de forma gratuita. Este Projeto busca também, reforçar os vínculos familiares afirmando a importância do casamento para a sociedade, assegurando-lhes os direitos legais.

A Secretaria de Desenvolvimento Social vem realizando este Projeto desde 2002, que até 2011 oficializou 2.420 (duas mil e quatrocentos e dezoito) uniões.

O Projeto Família Cidadã, em sua IX edição concretizou o casamento de **177** (cento e setenta e sete) casais, regularizando assim a situação Civil dos Nubentes.

Entre os nubentes presentes na cerimônia constaram 87 na faixa etária de 17 a 40 anos, 80 entre 50 anos e mais idades e 10 casais com as esposas gestantes.

DIVISÃO DE APOIO A CRIANÇA E AO ADOLESCENTE

ATIVIDADES DA DIVISÃO DE APOIO A CRIANÇA E AO ADOLESCENTE	
<ul style="list-style-type: none">• Visitas domiciliares• Orientação para Adoção/Guarda• Medidas de Proteção/Abrigo• 2ª Via Registro outro município• Solicitações de Registros• Encaminhamento, procedimento médico fora do domicilio• Adolescentes encaminhados para Centro de Recuperação	

EQUIPAMENTO CASA DOS CONSELHOS

Na Casa dos Conselhos agregamos o Parlamento Juvenil, Conselho Municipal de Assistência Social - CMAS, Conselho Municipal dos Direitos da Criança e do Adolescente - CMDCA, Conselho Municipal do Idoso, Conselho Municipal da Pessoa com Deficiência, Conselho Municipal da Igualdade Racial.

Fonte 00	R\$ 5.932.937,00
Fonte 24	R\$ 1.539.166,00
Fonte 29	R\$ 7.726.951,00
Fonte 30	R\$ 300.000,00
TOTAL	R\$ 15.499.054,00

RESUMO DE AÇÕES

- No período de fevereiro a junho de 2011, mantivemos todos os Programas e Ações da conjuntura existente, tendo a partir de julho de 2011 após a publicação da Lei Complementar nº 053 de 07/07/2011, com a nova estrutura organizacional promovido melhorias de gerenciamento nos diversos Equipamentos e Programas, criando novas ações que resultaram em positividade social no âmbito das comunidades;
- O novo Organograma estruturado em 05 (cinco) Departamentos e 13 (treze) Divisões foi deliberado com amplitude de ações do Quadro de Cargos de Provimentos Temporários, nos proporcionando avanços significativos no ano de 2011;

- Implantamos o Equipamento do CREAS POP Rua, inaugurado em 08 de agosto de 2011, ampliando assim a Rede de Proteção Social, com significativas ações e resultados positivos conforme contexto contido no relato do próprio CREAS;
- Totalizamos através dos demais CRAS existentes em número de 06(seis) entre visitas, atendimentos, encaminhamentos, oficinas etc., 13.000 (treze mil) ações em média;
- Nos 04 (quatro) Núcleos do Projovem atrelados aos CRAS alcançamos a formação de 96 coletivos e 1.400 adolescentes cadastrados em média;
- Centro de Referência Especializado da Mulher Maria Quitéria, que garante acolhimento, prevenção e garantia do Direito às Mulheres em situação de violência, no ano de 2011 atendeu 135 mulheres;
- Centro de Convivência para Idosos D. Zazinha Cerqueira – Atualmente conta com uma frequência de: Curso de Alfabetização participação de 30 idosos – Oficinas de Artesanato participação de 250 idosos – Educação Física, Hidroginástica e Dança de Salão participação de 185 idosos – Cadastrados no Centro 320 idosos;
- CICAF – Centro Integrado de Capacitação e Apoio do Adolescente e Família certificou 1.070 pessoas nos cursos diversificados;
- Centro de Formação Profissional Juiz Walter Ribeiro Costa Junior em 2011 beneficiou em média 300 pessoas entre crianças, adolescentes e adultos efetivando 320 aulas de ballet, 384 aulas de violão e 224 aulas de flauta, atrelando ao Equipamento o Projeto Aprender Brincando que efetivou 172 aulas de capoeira, 172 aulas de street dance, 80 aulas de oficina de teatro e 110 aulas do mundo lúdico. Totalizando entre os dois Projetos 1.462 aulas diversificadas;
- Através do Departamento de Trabalho Foram 1.759 cursistas beneficiados através dos 111 cursos artesanais e semi-profissionalizantes disponibilizados pelo departamento e 4.024 atendimentos nas 35 oficinas realizadas nas ações sociais das entidades solicitantes. O Curso Pré-Vestibular Cidadão aprovou 42 alunos em instituições publicas de ensino

superior e 10 em particulares, com bom índice de aprovação em cursos de grande concorrência;

- Abrigo Institucional – Foram contempladas pelo Equipamento 748 pessoas em 2011;
- Bolsa Família – Tivemos 68.533 cadastramentos, 9.072 novas inclusões e 113.814 atendimentos durante o ano de 2011;
- Programa de Erradicação do Trabalho Infantil – PETI – Foi contemplado nos segmentos do Equipamento 1.300 pessoas entre crianças e adolescentes nos 16 núcleos na Sede e Zona Rural;
- Programa Leite Fome Zero – Foram distribuídos dentro das normas previstas, em média 1 milhão de litros de leite, contemplando em média 6.500 crianças de janeiro a dezembro de 2011, distribuídos nas 72 Instituições cadastradas;
- Carteira de Trabalho – Através deste serviço em 2011 a SEDESO emitiu 3.260 e entregou 3.229 carteiras de trabalho;
- Casamento Coletivo - O Projeto Família Cidadã, em sua IX edição concretizou 177 casamentos, regularizando assim a situação Civil dos Nubentes;
- Divisão de Apoio as Pessoas com Deficiência – Encaminhou para o mercado de trabalho 66 pessoas com deficiência;
- Serviço Social na Sede da SEDESO – Na Sede procedeu-se cerca de 4.132 atendimentos e encaminhamentos a Rede de Proteção Social.

OUTRAS AÇÕES EXECULTADAS EM 2011

- Mudança do equipamento CREAS Kalilândia para o novo imóvel situado a Rua 1º de maio, 84 – Bairro São João – Hoje denominado CREAS Maria Regis Ferreira de Lima, proporcionando conforto, bem-estar e melhor infraestrutura ao atendimento dos usuários;
- Projeção para 2012 – Estaremos promovendo a efetivação do Conselho Tutelar III à Rua Cachoeira, 288 – Kalilândia;
- Ainda no ano de 2012, estaremos consolidando a implantação de 07 (sete) CRAS – Centro de Referência de Assistência Social assim distribuídos:

Bairros: Baraúnas, Mangabeira, Pampalona, Feira IX e Queimadinha
Distritos: Humildes e Maria Quitéria

E outras tantas ações inerentes a SEDESO foram implantadas e estão por implantar, suplantando os desafios que o Sistema Social Brasileiro nos impõe que são de vencer metas, minimizar sofrimentos, resgatar vidas alcançando mediante dedicação, seriedade, trabalho com competência; Dando ao nosso Município de Feira de Santana na gestão do Exmo. Sr. Prefeito Dr. Tarcisio Suzart Pimenta Junior lugar de destaque e notória presença no âmbito Nacional.

Quero neste Relatório de Gestão/2011 explicitar os meus sinceros agradecimentos pela confiança e apoio do Governo Municipal e dos Governos Estadual e Federal, as entidades Não-Governamentais, a imprensa de modo geral e a todas as Equipes que compõem a Secretaria Municipal de Desenvolvimento Social que com abnegação e sentimento de amor ao próximo fizeram acontecer.

SEC. DE AGRICULTURA

ATIVIDADES DESENVOLVIDAS

Diretoria de Desenvolvimento Rural

DIVISÃO DE RECURSOS HÍDRICOS

1.0 – 02 (DOIS) CARROS PIPA PRÓPIOS E 02 (DOIS) LOCADOS

a) Comunidades assistidas através de Abastecimento de Carro Pipa.

Distrito / Bairro	Comunidade	Famílias Beneficiadas
Maria Quitéria	30	1.176
Bonfim de Feira	12	540
Tiquaruçú	02	264
Jaguara	35	484
Ipuaçu	26	990
TOTAL	109	3.454

A Secretaria Municipal de Agricultura conta com quatro carros pipas/Atendendo de segunda a sábado; abastecendo mais de 600 cisternas fazendo uma média de 390 abastecimentos/mês... 3. 900 pessoas atendidas/mês, se considerarmos que cada cisterna atende a duas famílias com cinco pessoas por família perfazendo um total de 46.400 pessoas atendidas/ano.

2.0 – APOIO AOS PEQUENOS ARTESÕES

Foram realizadas duas Feiras do Trabalhador Rural, onde foram mobilizados os agricultores de todos os distritos, para que pudessem expor seus produtos e comercializá-los.

Além da promoção, apoio e coordenação do espaço “Caminho da Roça” realizado na Feira Agropecuária do Município a “EXPOFEIRA”.

3.0 – EXTENÇÃO DE REDE DE ÁGUA TRATADA

a) Zona Rural

Mais de 2.100 famílias foram beneficiadas coma implantação de mais de 120 mil metros de rede de água em mais de 60 comunidades nos distritos de Maria Quitéria, Tiquaruçú, Matinha, Jaíba, Humildes e Ipuaçu.

Construção de 50 cisternas nos distritos de Jaguara e Bonfim de Feira, beneficiando mais de 250 pessoas.

Manutenção de SSAA abastecidos por poços artesianos nos distritos de Jaguara, Bonfim e Ipuaçu Humildes, Maria Quitéria.

Comunidades: Amarela, Mergulho, Santa Rosa, Pedra da Canoa, Rio do Peixe, Lagoa d'Água, Sete Portas, Barra, Caboronga, Água Grande, Rosário e adjacências.

DIVISÃO DE DESENVOLVIMENTO COMUNITÁRIO

• 1.0 - Agroindústrias

Agroindústria no Contexto do Semi-Árido

→ Curso SENAR: Processamento de doces caseiros

Curso dirigido às mulheres e jovens da Comunidade de Pedra Ferrada do Distrito de Maria Quitéria, dando mais oportunidades aos mesmos podendo contribuir no aumento da renda familiar.

• 2.0 – Dias de Campo

→ Foram realizados treinamentos aos Agentes Distritais e os Administradores dos oito distritos pertencentes a este município, com o tema: Forrageiras adaptadas ao Semi-árido. Visando os mesmos a multiplicar os conhecimentos a outros de suas comunidades não deixando que os animais sofram com a escassez ou excesso de água através das intempéries da natureza.

•Seminário sobre obrigações assessoriais das ONGs

Habilitando as Associações Rurais, com todos os direitos e deveres de cada uma, incluindo os impostos que devem ser cobrados.

•Treinamento e Habilitação ao fornecimento de produtos para a merenda escolar

Foram treinados e habilitados sete (07) associações e aproximadamente 50 agricultores familiares à deixar seus produtos aptos ao fornecimento da merenda escolar.

•Treinamento sobre Associativismo

As comunidades rurais de Olhos D'água da Formiga (Distrito de Maria Quitéria) e Lagoa de Pedra (Distrito de Jaíba) receberam treinamento sobre associativismo, conscientizando-os sobre o papel de cada associado, estando presentes cerca de 40 agricultores familiares.

• Reuniões sobre Empreendedorismo

Em parceria com o SEBRAE foram realizadas algumas reuniões sobre empreendedorismo nas comunidades de Rosário, Escoval e Ferrobilha no Distrito de Humildes, para que os agricultores familiares tenham uma visão empreendedora na venda dos seus produtos.

• 3.0 – Atividades diversas

• Reuniões, apoio e manutenção de Associações Rurais

As Associações Rurais do Município são orientadas na formação e manutenção das mesmas, sendo cadastradas nesta Secretaria 120 associações rurais.

- **Assistência Técnica especializada**

Suporte Técnico às Associações Rurais através de um Técnico Agrícola e dois Engenheiros Agrônomos.

- **Apoio a Horta Comunitária**

Apoio técnico e aquisição de ferramentas e insumos para horta comunitária do bairro Panorama

- **Aquisição e Produção de Mudanças para Distribuição**

Revitalização do Horto no Parque da Cidade, com a produção inicial de 2 tipos de espécies arbóreas, como: Neen e Moringa, onde são espécies que irão ajudar aos pequenos agricultores a enfrentar a estiagem e os animais não sofrerem tanto pois podem ser utilizadas como fonte de nutrição para os mesmos e um tipo de espécie frutífera a de Caju, pelo potencial que o Município apresenta em produção de frutos e sua utilização.

- **Aquisição de Mata-burros**

Colocação de 40 mata-burros de concreto, uma reivindicação de motociclistas, pois os novos mata-burros os trilhos são colocados de forma transversais a linha da estrada facilitando a passagem e dando mais segurança

- 4.0 – Realizações do caminho da roça na expofeira 2011

- 5.0 – Assistência com orientações e encaminhamento à diversas associações dos distritos de feira de santana → Quantidade: 120 Associações

Diretoria de Agropecuária

I - DIVISÃO DE PEQUENO E MÉDIO PRODUTOR

1.0 - ARAÇÃO E GRADAGEM DAS PROPRIEDADES RURAIS

a) Horas Atendidas: 15.052 Horas

b) Produtores Beneficiados: 8.412

2.0 - LOCAÇÃO DE TRATORES

a) Foram locados 40 Tratores para o desenvolvimento rural com Aração e Gradagem nos (08) Distritos de Feira de Santana.

b) Frota da Seagri: 05

c) 03 Tratores de Associações Rurais Comunitárias

3.0 - Distribuição de Sementes Seleccionadas de: Feijão / Milho

a) Famílias Atendidas nos (08) Sete Distritos: 12.210 famílias

b) Feijão: 100.000 KG

c) Milho: 30.000 KG

d) Comunidades Atendidas: 132

4.0 - GARANTIA SAFRA

- a) 3.634 selecionados;
- b) 2.568 pagaram os boletos

5.0 – INCRA

- a) 445 cadastros lançados
- b) 1.358 CCIR entregue aos proprietários

5.1 – TÍTULOS DE TERRA - ITR

1.484 Declarações

II - DIVISÃO DE PRODUÇÃO ANIMAL

1.0 – DESENVOLVIMENTO ANIMAL – MODERNIZAR E DIVERSIFICAR A PECUÁRIA DO MUNICÍPIO, AUMENTANDO A PRODUTIVIDADE E A QUALIDADE DOS REBANHOS

a) Apoio a Pecuária de Carne / Leite – Melhorar o padrão genético de nossos rebanhos, aumentando a oferta de carne e leite.

- Realização da EXPOFEIRA 2011;
- Apoio à Campanha Febre Aftosa;

b) Parque de Exposição – Apoiar os eventos Agropecuários e outros.

- Expofeira 2011;
- Recuperação parcial dos currais, redondéis e banheiro dos animais
- Recuperação do Parque de Exposição João Martins da Silva
- Campori de Igrejas Evangélicas
- Cavalgada Solidária.

2.0 – EVENTOS

- a) Apoio à Festa de Reis em Tiquaruçú;
- b) Apoio ao São João de Maria Quitéria;
- c) Apoio ao São Pedro de Humildes;
- d) Festa do Dia do Trabalhador Rural no distrito de Ipuaçu;
- e) Festa do Vaqueiro no distrito de Jaguará e Ipuaçu;
- f) Apoio as diversas festas religiosas e tradicionais dos oito distritos;

Diretoria do Parque da Cidade

PARQUE DA CIDADE
LISTA DE ATIVIDADES DO PARQUE DA CIDADE
28 DE FEVEREIRO A 21 DE DEZEMBRO - 2011

1. Instituição ou evento	Quantidade	Nº pessoas
Escolas Municipais e Particulares	82	
Instituições	26	
Alunos rede municipal		14.206
Alunos rede privada		6.302
Dia Nacional de Ação Voluntária – Fundação Bradesco		3.400
Associações de bairro e igrejas diversas	34	
Pessoas - Associações de bairro e igrejas diversas		1.200
Dia das Mães		5.000
Dia dos pais		2.300
Dia das Crianças		12.000
Projeto Verão no Parque		15.000
Projeto Natal no Parque		3.000
Plantio de mudas pelo parque em 2011		380
Plantio de mudas por instituições e escolas em 2011		60
TOTAIS	142	62.848

SEC. DE DESENVOLVIMENTO URBANO

ATIVIDADES DESENVOLVIDAS

1. DEPARTAMENTO DE ENGENHARIA

Departamento de Engenharia – Divisão de Execução de Obras e Divisão de Fiscalização de Acompanhamento de Obras. Este Departamento atua fiscalizando as obras e serviços executados no Município e em seus Distritos, com o objetivo de manter a qualidade das obras efetuadas pela Prefeitura.

As Divisões de Usina de Asfalto e de Controle e Manutenção de Máquinas e Materiais estão diretamente ligadas ao Secretário de Desenvolvimento Urbano.

Estrutura - O Departamento conta com 02 (dois) veículos para fiscalização das obras, sendo 01 (um) para a diretoria, 09 (nove) computadores com 02 impressoras para elaboração de planilha de medição, CI, ofícios, memorandos e outros.

A assistente administrativa do Departamento atende ainda ao Gabinete da Secretaria no controle de férias, elaboração de ofício e memorandos.

Total de 62 (sessenta e duas) obras, das quais 25 (vinte e cinco) estão em andamento, 08 (oito) estão suspensas, 02 (duas) a serem iniciadas, 03(três) com contrato cancelado, 23 (vinte e tres) foram concluídas e 06 (seis) fiscalizadas pela SEPLAN.

Outros serviços de Engenharia (dispensas) não estão considerados na distribuição de obras por fiscal. Alertamos de que o número de obras não é equivalente ao tamanho das mesmas.

QUADRO RESUMO GERAL DE OBRAS E SERVIÇOS DE ENGENHARIA

OBRAS	Um	m	M ²
DIVERSAS			
Constr., recuper. E urban. em praças públicas, cant. centrais e áreas livres.	03	---	
Construção/ Recuperação quadras de esportes e campos de futebol	02	---	---
Construção/ Reforma /Ampliação de hospitais e postos de saúde.	01	---	---
Constr./ Ref./Ampl. em préd. Públicos	08	---	---
Constr./Ampl. e recup. de Esc. Munic.	03	---	
ABASTECIMENTO DE ÁGUA			
Extensão de rede	04	----	---
PAVIMENTAÇÃO			
Fornecimento e assentamento de CBUQ (toneladas)			13.931m ³
Pavimentação um paralelepípedos			46.171,57
Total de Pavimentação		---	
Meio-Fio (Ruas)	---	12.970,3	---
OBRAS EXECUTADAS			
Obras Concluídas	23	---	---
Obras em Andamento	25	---	---
Obras com Contrato Cancelado	03	---	---
Obras suspensas	08		
Obras não iniciada	03	---	---
Obras fiscalizadas pela SEPLAN	06		
Total de Obras		---	---

INTERVENÇÕES POR BAIRRO

I. AVIÁRIO

- Recuperação de pavimentação em paralelepípedos nas ruas do bairro Aviário

II. CALUMBI

A FEIRA IX

- Pavimentação em paralelo do loteamento Tropical
- Pavimentação em paralelo das ruas passeio, Tatumirim, Taumaturgo e travessa Taumaturgo, bairro Calumbi
- Pavimentação em paralelo das ruas Bruna, Ipê, Acácia, Angico, Palmeiras, Magno e Cerejeira
- Pavimentação em paralelo das ruas Taruaçu e Taruaçá, Calumbi

III. CAMPO LIMPO

- Construção da escola Chico Mendes
- Pavimentação em paralelo das ruas Piratuba e João Filho
- Pavimentação em paralelo nas ruas Baguaçu, Abel e Baepende
- Pavimentação em paralelo na 1ª e 2ª travessa Gonçalves Dias

IV. CENTRO

- Pavimentação em paralelo na rua Gal. Luis Guedes
- Reforma da casa do Trabalhador

V. CENTRO DE ABASTECIMENTO

B RUA NOVA

- Construção de Praça Esportiva João Marinho Falcão – Rua Nova

VI. CIDADE NOVA

- Recuperação da estrutura de concreto armado (viga e laje) da passarela sobre a Avenida Transnordestina
- Pavimentação na rua General Osório

VIII. CONCEIÇÃO

D. CONCEIÇÃO II

- Pavimentação em paralelepípedo em ruas do bairro Conceição II

IX. DISTRITO DE BONFIM DE FEIRA

- Recuperação da cadeia da sede do distrito Bonfim de Feira

X. DISTRITO DE HUMILDES

- Construção da Praça Bom Viver
- Conclusão da Casa de Farinha de Rosário – distrito de Humildes
- Conclusão da Casa de Farinha de Campestre
- Pavimentação em paralelo ruas Elinho, 1ª travessa Elinho, Teles, São Francisco, Ipanema, travessa Santo Antonio e travessa Sítio Novo
- Recuperação da Quadra de Esportes

XI. DISTRITO DE JAGUARA

- Pavimentação em paralelo do trecho que liga Jaguara ao povoado de Barra
- Pavimentação em paralelo do trecho que liga o povoado do Rio do peixe à Jaguara

XII. DISTRITO DE JAÍBA

Ampliação do sistema de abastecimento de água em diversas localidades

XIII. DISTRITO DE MARIA QUITÉRIA

- Ampliação do sistema de abastecimento de água em diversas localidades

XIV. DISTRITO MATINHA

- Construção da Escola Municipal Joaquim Pereira Santos localizado na Fazenda Candeal II - Matinha
- Reforma e ampliação do Posto de Saúde do distrito Matinha
- Recuperação do Mercado Municipal
- Construção de vestiário povoado de Alecrim Miúdo

XV. DISTRITO DE TIQUARUÇU

- Reforma da Praça do Povoado de Socorro
- Construção de sumidouro no povoado de Socorro
- Pavimentação em paralelo da rua São Cristovão

XVI. DIVERSOS BAIRROS

- Contratação de empresa de engenharia para aplicação com fornecimento de 8.000 toneladas de concreto betuminoso a quente CBUQ neste Município.
- Contratação de empresa de engenharia para aplicação com fornecimento 6.187 toneladas de concreto betuminoso a quente CBUQ em reperfilamento mais capa asfáltica e pintura de ligação em diversas ruas do Município
- Serviços de engenharia na rua E – Agrovila e rua Manoel Matias – Centro de Abastecimento
- Ampliação do sistema de abastecimento de água em diversas localidades dos distritos de Humildes e Ipuçu
- Construção de Escola no Alto do Papagaio
- Recuperação de rede coletora de micro e macro drenagem nas ruas Araújo Pinho, bairro Olhos D'água, feira X próximo a Policlínica, loteamento Arco-Iris Conjunto Alvorada, feira IX e Avenida do Canal- Convênio 59050.00164/2010-19
- Construção de cisternas de tela argamassada com capacidade para 15.000(quinze mil) litros de água, nos distritos de Jaguará, Bonfim de Feira e J. Durval Carneiro - Ipuçu
- Serviço de ampliação do sistema de abastecimento de água em diversas localidades do distrito da Matinha e Tiquaruçu.
- Pavimentação em paralelepípedos ruas do Conj. Liberdade
- Construção de pontilhão rua Olney São Paulo
- Reforma e recuperação do CEREST
- Serviços de drenagem na rua Camargo
- Pavimentação em paralelo na rua Rubens Francisco – Papagaio
- Pavimentação em paralelo nas ruas 1, 2, 3, 4 e 6 – papagaio
- Pavimentação em paralelo na 2ª travessa El Salvador
- Escadaria de ligação entre o Conj. Arco-Iris e Alvorada
- Recuperação e pintura dos Postos de Saúde do parque Ipê, Oyama Figueiredo e Sítio Matias
- Pavimentação em paralelo nas ruas Jerusalém e Cachoeira de Goiás, bairro Liberdade
- Pavimentação em paralelo na 1ª travessa Pax bairro Subaé

- Recuperação do campo de futebol com construção de vestiário e colocação de alambrado no Planalto do Papagaio
- **XVII. EUCALIPTO**
- Pavimentação em paralelo na travessa Flor de Lis, Evandro Cardoso, Vila Auxiliadora e 3ª travessa Romana

XVIII. GABRIELA

- Pavimentação em paralelepípedos das ruas do bairro Gabriela III (paralisada aguardando liberação da Caixa Econômica)

XIX. JARDIM ACÁCIA

- Pavimentação em paralelo nas ruas Shalon, Gênesis e Estrela da Manhã

XX. MANGABEIRA

- Pavimentação em paralelo na rua Cosmorama

XXI. PAMPALONA

- Pavimentação em paralelo nas ruas Jacirandi, 2ª travessa Jacirandi e Nova Canaã

XXII. PARQUE GETÚLIO VARGAS

- Pavimentação em paralelos na rua Bela Vista II

XXIII. PARQUE IPÊ

- Recuperação do Centro Comunitário
- Pavimentação em paralelo na rua Jandaia, Loteamento Nossa Senhora de Fátima

F. PARQUE SABIÁ

- Pavimentação em paralelepípedos em ruas do Conj. Parque Sabiá

XXIV. PARQUE LAGOA SUBAÉ

- Pavimentação em paralelo da Avenida Periférica

XXV. SANTA MÔNICA

- Pavimentação em paralelo rua Bela Vista do Paraíso

XXVI. TOMBA

- Complementação de pavimentação em paralelepípedos das ruas 1ª travessa João Inácio Cerqueira do Vale, trecho da rua João Inácio do vale, rua Luanda, 2ª travessa Medeiros Neto, rua Itambi, rua Pindorama
- Pavimentação em paralelepípedos em ruas do bairro Tomba
- Reforma e ampliação da Policlínica do bairro Tomba

- Pavimentação em paralelo da rua Possidonio Barreto
- Drenagem de águas pluviais na rua Minas Gerais
- Pavimentação em paralelo da rua Martins Sena

XXVII. OBRAS FISCALIZADAS PELA SEPLAN

- Urbanização da rua Olney São Paulo
- Construção da Escola de Ensino Infantil, na rua Shalon, loteamento Papa João XXIII, bairro Tomba
- Construção da Unidade de Pronto Atendimento – UPA de Feira de Santana
- Recuperação com limpeza e cobertura do canal de macro drenagem na avenida Pe. Anchieta
- Construção do PSF localizado na rua Rio Grande s/n Fonte de Lili, bairro Queimadinha no âmbito do programa Brasil BID
- **Colocação de alambrado no campo de futebol no bairro Brasília**

1.3 DETALHAMENTO DAS INTERVENÇÕES POR BAIRRO

I. AVIÁRIO

Contrato	Nº Obra	Objeto	Situação	Empresa	Valor	Área Construída	Pavimentação	Meio-fio	PV	Rede	Caixas
1 05 499/2009	028/2010	Recuperação de pavimentação em paralelepípedos nas ruas do bairro Aviário	a iniciar	Construtora COMPAV	47.925,49						

II. CALUMBI A - FEIRA IX

Contrato	Nº Obra	Objeto	Situação	Empresa	Valor	Área Construída	Pavimentação	Meio-fio	PV	Rede	Caixas
		Pavimentação em paralelo do loteamento Morada Tropical	Aguardando OS	Construtora Terta	289.870,00						
1 13 244/2011		Pavimentação em paralelo das ruas Passeio, Tatumirim Taumaturgo e trav. Taumaturgo - Calumbi	Em andamento	T & F Construções	254.600,00		2.018,20m ²	500.8m			
Não assinou contrato		Pavimentação em paralelo das ruas Bruna, Ipê, Acácia, Angico, palmeiras, Magno, Cerejeira,	Em andamento	Construtora Terta	289.870,00						
1 13 219/2011		Pavimentação em paralelo das ruas Taruaçu e Taruaça bairro Calumbi	concluída	FMS Construções	110.480,04		1863,1m ²	557,80m			

III. CAMPO LIMPO

Contrato	Nº Obra	Objeto	Situação	Empresa	Valor	Área Construída	Pavimentação	Meio-fio	PV	Rede	Caixas
1 05 175/2010	066/2010	Construção da Escola Chico Mendes localizada no bairro Campo Limpo	Em execução	Diatomiota Const. Civil	707.850,00	1.910m ²					
1 13 169/2011		Pavimentação em paralelo das ruas Piratuba e João Filho	Concluída	ME Construtora	60.000,00		1.086,50m ²	334m			
Falta a emp. Trazer		Pavimentação em paralelo nas ruas Baguaçu, Abel e Baepende		Ramos Construtora	103.650,00						

contrato											
1 13 236/2011		Pavimentação em ruas do bairro Campo Limpo	Em execução	Metro & Cia	53.410,00		884m ²	260m			

IV. CENTRO

Contrato	N° Obra	Objeto	Situação	Empresa	Valor	Área Construída	Pavimentação	Meio-fio	PV	Rede	Caixas
1 05 586/2010	010/2010	Pavimentação em paralelepípedos na rua Gal. Luis Guedes	Suspensa	Construtora COMPAV	26.545,05						
1 14 755/2010		Recuperação Casa do trabalhador na rua Castro Alves	Em execução	Papaleguas Const Projetos e Com. Ltda	44.900,00						

V. CENTRO DE ABASTECIMENTO

B. RUA NOVA

Contrato	N° Obra	Objeto	Situação	Empresa	Valor	Área Construída	Pavimentação	Meio-fio	PV	Rede	Caixas
1 05 624/2009	018/2010	Construção de Praça Esportiva João Marinho Falcão	Concluída	T & F Construções	211.500,00	64,61m ²	158m ²	52m ²			

VI. CIDADE NOVA

Contrato	N° Obra	Objeto	Situação	Empresa	Valor	Área Construída	Pavimentação	Meio-fio	PV	Rede	Caixas
1 05 320/2010	083/2010	Recuperação da estrutura de concreto armado (viga e lage) da passarela sobre a Av. Transnordestina, bairro Cidade Nova	Em execução	Ramos Construções e Representações Ltda.	20.000,00						-

1 13 110/2011		Pavimentação em paralelo rua Gal. Osório	Aguardando aditivo	Construções Incorp. Pedra	182.000,00		2.492m ²	712m				
------------------	--	--	-----------------------	------------------------------	------------	--	---------------------	------	--	--	--	--

VII. CONCEIÇÃO C CONCEIÇÃO II

Contrato	Nº Obra	Objeto	Situação	Empresa	Valor	Área Construída	Pavimentação	Meio-fio	PV	Rede	Caixas
1 13 130/2011		Pavimentação em paralelo em ruas do bairro Conceição II	andamento Aguardando aditivo	5M Construções	250.887,40		4.494m ²	1.284m			

VIII. DISTRITO DE BONFIM DE FEIRA

Contrato	Nº Obra	Objeto	Situação	Empresa	Valor	Área Construída	Pavimentação	Meio- fio	PV	Rede	Caixas
1 13 213/2011		Recuperação da cadeia da sede distrito B, Feira	Concluída	Lima Silva	12.313,60	Pintura 520m ²					

IX. DISTRITO DE HUMILDES

Contrato	Nº Obra	Objeto	Situação	Empresa	Valor	Área Construída	Pavimentação	Meio-fio	PV	Rede	Caixas
1 13 357/2010	077/2010	Construção da Praça Bom Viver no distrito de Humildes	concluída	Ramos Construções	105.543,00	840m ²		179,56			
1 05 467/2009		Conclusão da obra de construção da casa de farinha do Rosário	Concluída aguardando definição protocolo 022843/11 supressão equipamentos	COMPAV	46.125,18	96,60					

1 05 466/2009		Conclusão da obra de construção da casa de farinha do Campestre	Concluída, aguardando definição protocolo 022835/11 supressão equipamentos	COMPAV	46.761,60	96,60						
1 13 251/2011		Pavimentação em paralelo ruas Elinho, 1ª travessa Elinho, Teles, São Francisco, Ipanema, trav. Santo Antonio e trav. Sítio Novo	iniciada	Ramos Construções	347.029,50		6.596m²	1.845m				
1 13 204/2011		Recuperação da Quadra de Esportes - Humildes	Em execução	TeixeiraBastos	12.994,91							

X. DISTRITO DE JAGUARA

Contrato	Nº Obra	Objeto	Situação	Empresa	Valor	Área Construída	Pavimentação	Meio-fio	PV	Rede	Caixas
1 13 194/2011		Pavimentação em paralelo do trecho que liga Jaguará ao povoado de Barra	Suspensa para readequação técnica	5M Construções	74.152,70						

XI. DISTRITO DE JAÍBA

Contrato	Nº Obra	Objeto	Situação	Empresa	Valor	Área Construída	Pavimentação	Meio-fio	PV	Rede	Caixas
1 13 398/2010	086/2010	Ampliação do sistema de abastecimento de água em diversas localidades do distrito de Jaíba	Em execução	Nortsul Construções Ltda	154.536,43						

XII. DISTRITO DE MARIA QUITÉRIA

Contrato	Nº Obra	Objeto	Situação	Empresa	Valor	Área Construída	Pavimentação	Meio-fio	PV	Rede	Caixas
----------	---------	--------	----------	---------	-------	-----------------	--------------	----------	----	------	--------

1 13 391 2010	087/2010	Ampliação do sistema de abastecimento de água em diversas localizadas do distrito de Maria Quitéria	Em execução	Diatomita Const. Civil	249.836,34							
------------------	----------	---	-------------	------------------------	------------	--	--	--	--	--	--	--

XIII. DISTRITO MATINHA

Contrato	Nº Obra	Objeto	Situação	Empresa	Valor	Área Construída	Pavimentação	Meio-fio	PV
1 09 341/2010	075/2010	Construção da Escola Municipal Joaquim Pereira Santos localizado na fazenda Candeal II – Matinha	Em execução	Fortaleza Empreendimentos	665.000,00	2.286m²			
1 13 134/2011		Recuperação do Mercado Municipal	Susp.aguardando aditivo serviço	Construtora Penedo Ltda	31.020,00	77,61m²			

XIV. DISTRITO DE TIQUARUÇU

Contrato	Nº Obra	Objeto	Situação	Empresa	Valor	Área Construída	Pavimentação	Meio-fio	PV	Rede	Caixas
1 13 458/2011		Reforma da Praça do povoado de Socorro-Tiquaruçu	concluída	FMS	25.300,00	159,53	90m²	72,20m			
s/contrato Dispensa 3131063/11		Construção sumidouro povoado Socorro	concluída	FMS	4.209,90		30m²			50	2,0
1 13 239/2011		Pavimentação em paralelo da rua São Cristovão	Em andamento	Lima e Silva	65.188,64		1035,62m²	372,40m			

XV. DIVERSOS BAIRROS

Contrato	Nº Obra	Objeto	Situação	Empresa	Valor	Área Construída	Pavimentação	Meio-fio	PV	Rede	Caixas
347/2010		Aplicação com fornecimento 6.187 toneladas de concreto betuminoso a quente CBUQ em repelamento mais capa asfáltica		Paisart Construtora	1.116.444,15			-	-	-	-

1 13 227/2011		e pintura de ligação em diversas ruas do Município Contratação de empresa de engenharia para fornecimento e aplicação de CBUQ em ruas do município		Paisart Construtora								
------------------	--	---	--	---------------------	--	--	--	--	--	--	--	--

1 05 177/2010	062/2010	Serviço de engenharia na rua E Agrovila e rua Manoel Matias – C.de Abastecimento	Em execução	Manoel Cerqueira Fernandes	6.932,10							
1 13 392/2010	085/2010	Ampliação do sistema de abastecimento de água em diversas localidades dos distritos de Humildes e Ipuacu	Em execução	Nortsul Construções	203.540,33							
1 05 249/2010	067/2010	Construção da escola no Alto do Papagaio	Reinício em 29/07/11	CKM Construções e Montagens	508.730,72							
1 13 205/2010	068/2010	Recuperação de rede coletora de micro e macro drenagem nas ruas Araújo Pinho, bairro Olhos D'água, Feira X, próximo a policlínica – loteamento Arco-Iris, Conjunto Alvorada, Feira IX e Av. do canal. Convenio 59050.00164/2010-19	Em execução	Lima & Silva	61.294,37	71,40m²	211,82m²					
1 05 162/2010		Construção de cisternas de tela argamassada com capacidade para 15.000(quinze mil) litros de água, nos distritos de Jaguará, Bonfim de Feira e J. Durval Carneiro – Ipuacu	Concluída	NORTSUL	104.416,60	481,00						
1 13 402/2010		Serviço de ampliação do sistema de abastecimento de água em diversas localidades do distrito da Matinha e Tiquaruçu	concluída	NORTSUL	154.536,43							

1 05 308/2009	038/10	Pavimentação em paralelepípedos ruas do Conj. Liberdade	Cancelada	FMS Construções	272.242,50						
1 13 004/2011		Construção pontilhão rua Olney São Paulo 35BI	cancelada								
040/2011		Reforma e recuperação do CEREST	Concluída	Const. Vitória Kiskelly	48.945,40	279m ²					
1 13 206/2011		Serviços de drenagem na rua Camargo	Em fase de conclusão	5M Construções	32.491,32						
1 13 238/2011		Pavimentação em paralelo na rua Rubens Francisco, bairro Papagaio	Em execução	T& F Construções	60.930,00						
1 13 248/211		Pavimentação em paralelo nas ruas 01,02,03, 04 e 06 Papagaio	Iniciada	Construções e Incorp. Pedra	386.750,00		7.257m ²	1.883m			
1 13 171/2011		Pavimentação em paralelo 2ª travessa El Salvador	Suspensa para readequação	FMS Construções	179.810,41						
1 13 130/2011		Escadaria de ligação entre o Conj. Arco Iris e Alvorada	Concluída	Lima e Silva	36.960,00	63,75m ²					
132/2011		Recuperação e pintura dos postos de Saúde do Parque Ipê, Oyama Figueiredo e Sítio Matias	Em andamento	Teixeira Bastos	41.766,61	Pintura2.210,94m ²					
1 13 247/2011		Pavimentação em paralelo ruas Jerusalém e Cachoeira de Goiás bairro Liberdade	Em execução	Metro & Cia	223.024,54		4.806,5m ²	1.234m			
		Recuperação do campo de futebol com construção de vestiário e colocação de alambrado no Planalto do Papagaio	Em execução	Construtora Almeida Pessoa							
1 13 263/2011		Pavimentação em paralelo da 1ª travessa Pax bairro Subaé		Construtora Almeida Pessoa	24.717,03						

XVIII. EUCALIPTO

Contrato	Nº Obra	Objeto	Situação	Empresa	Valor	Área Construída	Pavimentação	Meio-fio	PV	Rede	Caixas
1 13 273/2011		Pavim.trav. Flor de Lis, Evandro Cardoso, Vila Auxiliadora e 3ª trav. Romana	concluída	Ptrimônio	75.956,40		1.215,40m²	466,10m			

XIX. GABRIELA

Contrato	Nº Obra	Objeto	Situação	Empresa	Valor	Área Construída	Pavimentação	Meio-fio	PV	Rede	Caixas
1 05 113/2009		Pavimentação em paralelepípedos das ruas do bairro Gabriela III	Suspensa aguardando liberação Caixa	FMS Construções	413.625,04						

XX. JARDIM ACÁCIA

Contrato	Nº Obra	Objeto	Situação	Empresa	Valor	Área Construída	Pavimentação	Meio-fio	PV	Rede
1 13 246/2011		Pavimentação em paralelo nas ruas Shalon, Gênese e Estrela da Manhã	suspensa	Metro & Cia	123.607,00					

XXI. MANGABEIRA

Contrato	Nº Obra	Objeto	Situação	Empresa	Valor	Área Construída	Pavimentação	Meio-fio	PV	Rede
1 13 270/2011		Pavimentação em paralelo da rua Cosmorama	Em execução	Const. Almeida Pessoa	243.989,34					

XXII. PAMPALONA

Contrato	Nº Obra	Objeto	Situação	Empresa	Valor	Área Construída	Pavimentação	Meio-fio	PV	Rede	Caixas
----------	---------	--------	----------	---------	-------	-----------------	--------------	----------	----	------	--------

2 13 183/2011		Pavimentação em paralelo nas ruas Jacirandi, 2ª trav. Jacirandi e Nova Canaã	Em execução	Lima e Silva	161.500,00							
------------------	--	--	-------------	--------------	------------	--	--	--	--	--	--	--

XXIII. PARQUE GETÚLIO VARGAS

Contrato	Nº Obra	Objeto	Situação	Empresa	Valor	Área Construída	Pavimentação	Meio-fio	PV	Rede	Caixas
1 13 210/2011		Pavimentação em paralelo da rua Bela Vista II	concluída	FMS Construções	71.414,18		1137,5m²	455m			

XXIV. PARQUE IPÊ

Contrato	Nº Obra	Objeto	Situação	Empresa	Valor	Área Construída	Pavimentação	Meio-fio	PV	Rede	Caixas
1 05 388/2008		Recuperação do centro Comunitário	Suspensa	Lima Silva Construtora	11.788,92						
13 255/11		Pavimentação em paralelo da rua Jandaia, Lot. Nossa Srª de Fátima	Em execução	FMS Construções	210.944,55						

E PARQUE SABIÁ

Contrato	Nº Obra	Objeto	Situação	Empresa	Valor	Área Construída	Pavimentação	Meio-fio	PV	Rede	Caixas
1 13 769/10	095/10	Pavimentação em paralelepípedos em ruas do Conjunto Parque Sabiá, bairro parque Ipê	Concluída	Metro & Cia Construções	252.546,38		3.263,67m²	760,82m			-

XXV. PARQUE LAGOA SUBAÉ

Contrato	Nº Obra	Objeto	Situação	Empresa	Valor	Área Construída	Pavimentação	Meio-fio	PV	Rede	Caixas
1 13 245/2011		Pavimentação em paralelo da Avenida Periférica –Parque Lagôa Subaé	Em execução	Metro & Cia	353.672,30		5.992,00m²	1.712m			

XXVI. QUEIMADINHA

Contrato	Nº Obra	Objeto	Situação	Empresa	Valor	Área Construída	Pavimentação	Meio-fio	PV	Rede	Caixas
1 13 267/2011		Pavimentação em a paralelo ruas Leolindo Silva e 2ª travessa Leolindo Silva	andamento	FMS Construções	101.342,41						

XXVII. SANTA MÔNICA

Contrato	Nº Obra	Objeto	Situação	Empresa	Valor	Área Construída	Pavimentação	Meio-fio	PV	Rede	Caixas
1 13 242/2011		Pavimentação em paralelo da rua Bela Vista do Paraíso – Santa Mônica	concluída	FMS Construções	73.197,22		1239m²	354m			

XXVIII. TOMBA

Contrato	Nº Obra	Objeto	Situação	Empresa	Valor	Área Construída	Pavimentação	Meio-fio	PV	Rede	Caixas
1 13 342/2009	070/2010	Complementação de pavimentação em	concluída	Construtora e Incorporações Pedra	216.018,00		1.576,40m²	450,40m			

		paralelepípedos das ruas 1ª travessa João Inácio Cerqueira do vale, trecho da rua João Inácio do Vale, rua Luanda, 2ª travessa Medeiros Neto, trecho da rua Medeiros Neto, rua Itambi, rua Pindorama, bairro Tomba									
1 13 338/2010		Pavimentação ruas do Tomba	concluída	Construtora e Incorporações Pedra	252.546,38	30m²					
062/2011		Reforma e ampliação da Policlínica do Tomba	andamento	Construtora e Incorporações Pedra	61.320,00						
		Pavimentação em paralelo da rua Possidônio Barreto – Tomba			96.730,00						
1 13 034/2011		Drenagem de águas pluviais na rua Minas Gerais, Tomba	concluída	5M Construções	34.750,00						
1 13 274/2011		Pavimentação em paralelo da rua Martins Sena	Em andamento	FMS Construções	66.333,60						
s/contrato		Serviços de urbanização Areal da Basílio rua Araújo Pinho	Não iniciada não foi empenhada e contrato não foi assinado		156.000,00						

XXIX. OBRAS FISCALIZADAS PELA SEPLAN

Contrato	Nº Obra	Objeto	Situação	Empresa	Valor	Área Construída	Pavimentação	Meio-fio	PV	Rede	Caixas
105 303/2009	097/09	Urbanização da rua Olney São Paulo		5M Construções Ltda	456.610,00	-	12.000m²	3.000m	-	-	-
092/2009	020/2009	Construção da Escola Infantil na rua Shalon, loteamento Papa João XXIII, bairro Tomba		T & F Construções	1.039.304,00	4.426m²					

1 05 010/2010	065/2010	Construção da Unidade de Pronto Atendimento – UPA de Feira de Santana, localizado no bairro Mangabeira		5M Construções							
1 13 342/2010	071/10	Recuperação com limpeza e cobertura do canal de macro drenagem na Av. Pe.Anchieta		FCK Const. E Incorporações Ltda.							
1 05 623/2009	026/2010	Construção do PSF localizado na rua Rio Grande s/n Fonte de Lili bairro Queimadinha no âmbito do programa Brasil BID		Fortaleza Empreendimentos	270.864,00						
1 13 170/2011		Colocação de alambrado no campo de futebol		Vasco Marinho	81.114,00						

1.4. PAVIMENTAÇÃO EM PARALELO POR BAIRRO EM 2011

BAIRRO	ÁREA DE PARALELO (m²)
Calumbi	5.257,45
Campo Limpo	1.970,5
Centro de Abastecimento	158
Cidade Nova	2.492,
Conceição	4.494
Diversos Bairros	1.376,15
Parque Getúlio Vargas	1.137,50
Parque Ipê	3.263,67
Parque Lagoa Subaé	5.992
Tomba	1.576,40
TOTAL	

DISTRITOS	ÁREA DE PARALELO (m²)
Humildes	6.596
Tiquaruçu	1.155,62
TOTAL	

**1.5 - USINA DE ASFALTO/ CONTROLE e MANUTENÇÃO DE MÁQUINAS e MATERIAIS
 RELAÇÃO DE RUAS PAVIMENTADAS COM CBUQ EM 2011**

Logradouro	Bairro	Executado
Rua Cônego Olímpio	Humildes	490
Marginal Cônego Olímpio	Humildes	270
Rua do Tanque	Humildes	490
Rua São Salvador - Estrada Jaíba	Humildes	190
Estacionamentos Cônego Olímpio	Humildes	90
Ruas internas C. Abastecimento	Centro	560
Acessos ao C. Abastecimento	Centro	620
Estacionamento C. Abastecimento	Centro	475
Rua Miguelópolis	Pampalona	95
Rua Tupinambá	Mangabeira	170
Avenida Iguatemi	Mangabeira	280
Avenida Aeroporto	George Américo	1770
Rua Antonio Carvalho	George Américo	570
Rua Aristides Novis	Kalilândia	88
Rua Aristides Novis	Centro	95
Rua Quintino Bocaiúva	Kalilândia	120
Rua Juraci Magalhães	Centro	418
Praça Tiradentes	Centro	95
Rua Castro Alves	Centro	1120
Rua A	Jomafa	710
Praça Despachante	Jomafa	50
Rua Pax	35 BI	720
Rua Cel. José Pinto	Coronel J, Pinto	950
Rua Comendador Gomes	Parque Panorama	980
Rua São Salvador	Tomba	1005

Rua Araújo Pinho	Eucalipto	950
Rua Vespaziano	Sítio Matias	560

TOTAL..... 13.931

1.6 RUAS PATROLADAS

1.6.1 SEDE

CONJUNTO HOMERO FIGUEIREDO

Av. Homero Figueiredo

Rua José Flantiudes

Rua Lourenço Gonçalves

Rua Messias Gonzaga

Rua Roda de Fogo

Rua Edes Silva

Rua Bem Amado

Rua Nova Ideais

Rua Cairos

Rua Semi Deus

Trav. Semi Deus

Rua Edson Silva

Rua Quina Lua

Rua Professora Ângela Mara

Rua Gêmeos

LOTEAMENTO MORADA TROPICAL

Rua Massaranduba

Rua Mágnio Laranjeira

Rua Sombreira Mexicano

Rua Pau Brasil

Rua Palmeiras

Rua Braúnas

Rua Ipê

Rua Acácia

Rua Angico

Rua Jacarandá

Rua Oiti

Rua Gameleira

Rua Aroeira

Rua Mangabeira

Rua Imbaúba

Rua Algaroba
Rua Limoeiro
Rua Unha de Vaca
Rua Mangabeira
Rua Jaqueira
Rua Umbuzeiro

1.6.2 CAMPOS DE FUTEBOL

Campo Rua da Conceição Bairro Panorama
Campo de Jaime Rua Vespaziano bairro Sitio Matias
Campos do Loteamento Porto Seguro

1.6.3 DISTRITOS

DISTRITO DE IPUAÇU

Ipuaçu até Rumo
Rumo Pedra da Canoa
Pedra da Canoa Formosa
Formosa até a divisa com município de Anguera
Corredor do Umbuzeiro (Patrolamento de 04 ruas na Vila corredor de Miro)
Estrada da Jibóia
Estrada da Gameleira
Ipuaçu a fazenda Bom Jardim
Ipuaçu a Amarela
Amarela ao Rio Jacuipe
Brava a divisa com município de Antonio Cardoso
Estrada da Bomba
Corredor do Beira Riacho
Estrada do Mergulho
Estrada da Mãe Maria ate o Rio
Estrada do Galhardo
Estrada do Capim até Monte Alto
Limpeza de área da Vila São José
Estrada de Santa Luzia

DISTRITO DE BOMFIM DE FEIRA

Estrada de Bonfim de Feira a divisa com o povoado do Poço (Antonio Cardoso)

Estrada de Santa Barbara

Corredores do Alto do São Bento ao município de Anguera

Estrada do Caroá Até Raimundo do ônibus

Corredor de Ostaquio

Campo da Sede

Limpeza da área envolta do Campo

Ruas do Tanque

Ruas do Planolar

Corredor do Cruzeiro

Estrada da Caboronga

Estrada da Gameleira a divisa com Anguera

DISTRITO DE TIQUARUÇU

Estrada da BR 116 Norte a povoado do Alto do Santo

Alto do Santo a BA (Feira/Santonopolis)

BA (Feira/Santonopolis) povoado Caatinga

Caatinga a Socorro

Socorro a Sede do distrito

BR 116(Km-13 a Sede do distrito)

Estrada do Km13 a Lagoinha

DISTRITO DE JAIBA

Estrada da Fazenda Santa Maria estrada do Aeroporto

Estrada do Brandão

Estrada da Mantiba a Brandão

Estrada de São Roque São Domingos

São Domingos a Estrada do Aeroporto

São Domingos a sede do distrito

DISTRITO DE HUMILDES

Estrada da Fulor ao Limoeiro

Estrada do Fuor a Sede do distrito

Estrado do Bom Viver

Estrada do Tanquinho ao Parque de Exposição

DISTRITO DE MATINHA

BR-116 a sede do distrito

Estrada do Candeal II a sede do distrito
Estrada do Candeal I a sede do distrito
Sede a Olhos da D Água Alecrim Miúdo
Alecrim Miúdo a Candeal Grossa
Candeal Grossa a Jacu
Olhos D Água BR-116
Matinha a BR-116(estrada de São José)

DISTRITO DE SÃO JOSÉ

Estrada do Besouro
Pedra Ferrada a Venda Nova
Pedra Ferrada a Pé de Serra
Estrada da Lagoa Suja

1.7 ENCASCALHAMENTO DE RUAS (310 Km)

SEDE

Caminho IV (Lot. Amaralina)
Rua Diva Machado
Rua Norma Sueli
Rua Osvaldo Ventura
Rua Celso Pereira
Rua Antonio Torres Coelho
Rua Leomar Ferreira
Rua Carlos Geilson
Rua Rubens Carvalho
Rua Dilton Coutinho
Rua Major Moacir
Rua Carralho
Rua caturama
Rua Catolé
Rua José Américo
Rua Marialva
Rua Sebastião do Alto
Rua Sebastião da Gramia
Rua Lagoa Rica
Rua do bairro Lagoa Subaé

Rua Iguatemi

Rua Quintas do Sol

Senador Quintino / Presídio / Aviário

DISTRITO DE TIQUARUÇU

KM 13 / Tiquarussu

Tiquarussu/Jaqueira

Tiquarussu / Ponte da Ba

Tiquarussu/Socorro

Socorro / Caatinga

Caatinga / Ba (Santanopolis

São Cristovão / Socorro / Km 13

DISTRITO DE JAGUARA

Estrada do Feijão / Jaguará

Mourinhos estrada Principal

Pinicaria

Malhador

Barra

Sete Portas

Rio Do Peixe

Venda Nova

Campo do Gado Ponte do Rio Branco

DISTRITO DE IPUACU

Sede / Amarela

Santa Luzia

Rio Branco / Caroá

Caroá / Galhardo

DISTRITO DE HUMILDES

Bom Viver

Exposição

Tanquinho

Pau da Rola

Corredor dos Araçás

Sindicatos dos Comerciantes

Conjunto José Ronaldo de Carvalho

Estrada do Calundu

Terra Dura

DISTRITO DE BOMFIM DE FEIRA

Bomfim / Terra Nova / Gameleira

DISTRITO DE SÃO JOSÉ

Asa Branca / Pedra Ferrada

Pedra Ferrada / Pau da Nega

Pedra Ferrada / Pé de Serra

Pé de Serra / São José

São José / Carro Quebrado

Estrada do Bizouro

DISTRITO DA MATINHA

Estrada da Matinha / BR116 Norte

Candeal I

Candeal II

Jacu

Alecrin Miudo

Olho d'água das Moças

Lagoinhas /km13

DISTRITO DE JAIBA

Mantiba

Brandão

Rua Artemia Pires (Estrada Velha de São Roque)

São Domingos

São Roque / Jaiba

Sim

2. DEPARTAMENTO DE CONTROLE E ORDENAMENTO DE USO DO SOLO

O Departamento de Controle e Ordenamento de Uso do Solo, dirigido pelo Arquiteto Marcus José de Miranda, tem como objetivos:

- I. Ordenar a ocupação e o crescimento da estrutura urbana da Sede do Município, em consonância com as diretrizes estabelecidas pela Lei nº 1.614 de 11 de novembro de 1992 – Lei do Plano;

- II. Assegurar as atividades e empreendimentos públicos e privados condições locacionais adequadas e de definição precisa, possibilitando a otimização da estrutura urbana e uma implantação programada e segura;
- III. Garantir e defender o valor da terra urbana;
- IV. Minimizar o risco de investimentos imobiliários que gerem deseconomias aos setores públicos e privados.

Conta ainda com 05 fiscais, que no ano de 2011 contribuíram na execução dos serviços abaixo relacionados.

2.1. RELAÇÃO DIÁRIA DE ARRECADAÇÃO

RELAÇÃO DIARIA DE ARRECADAÇÃO											MÊS 01/2011	
Data	Numeração	Habite-se	Lic. c/ projeto	Lic. s/ projeto	Pânico e Incêndio	Reforma	Ampliação	Reparos Gerais	Demolição	Certidão	Outros	Total
03		01	65		02							8.507,25
04	01	05	03									7.066,05
05		03	119		01							16.496,50
06		10	01		01							1.238,90
10		04	03								07	730,10
11		02	02		02							1.568,50
12					01							986,75
13		720									01	23.793,00
14		01	01									827,75
17			09		01							3.036,50
18		01	02								01	10.030,60
20			520									45.543,50
21											02	66,00
24			01									92,20
25			04								01	682,60
26			220									17.657,60
27			88									12.172,20
31		02	08		02							3.749,30
Total	01	748	1136		10						12	154.245,30

RELAÇÃO DIARIA DE ARRECADAÇÃO

MÊS 02/2011

Data	Numeração	Habite-se	Lic. c/ projeto	Lic. s/ projeto	Pânico e Incêndio	Reforma	Ampliação	Reparos Gerais	Demolição	Certidão	Outros	Total
01		125									01	4.158,00
02		04	02								02	875,70
03		48	1230		01							93.297,25
04	01	64										2.145,00
08		04									01	165,00
09			01		01							251,94
10		05									05	429,00
11		02	01								02	329,70
12			01								01	206,50
14		04	02		01						02	1.130,08
15											02	66,00
16		231	02						01			8.220,10
17		02										66,00
18			01									85,00
19					01							1.130,65
22									01		01	66,00
23											01	33,00
24		80										2.540,00
25			01								01	159,30
28		02									02	132,00
Total	01	571	1236		04				02		22	115.486,22

RELAÇÃO DIARIA DE ARRECADAÇÃO											MÊS 03/2011	
Data	Numeração	Habite-se	Lic. c/ projeto	Lic. s/ projeto	Pânico e Incêndio	Reforma	Ampliação	Reparos Gerais	Demolição	Certidão	Outros	Total
01			03									113,45

02			01							01	1.116,46
03			02								743,60
04			02		01					04	3.795,40
09		380	01		01					01	19.669,98
10		06	56		01					02	35.633,45
11		02	10		01					02	2.532,30
14		01	02		01					01	440,40
15		97	02						01	01	3.954,80
16		01	01							12	591,20
17		01	10		01					03	2.995,40
18		02	01							01	810,25
21		05	11		01						8.443,65
22			02		01						479,90
23		261	11							01	10.351,35
24			06							01	719,65
25		07	03								746,05
28		04	03								564,10
29	18	01	13		02					03	4.438,35
30		03								01	132,00
31		03								03	198,00
Total	18	773	140		10				01	37	98.469,74

RELAÇÃO DIARIA DE ARRECADAÇÃO											MÊS 04/2011	
Data	Numeração	Habite-se	Lic. c/ projeto	Lic. s/ projeto	Pânico e Incêndio	Reforma	Ampliação	Reparos Gerais	Demolição	Certidão	Outros	Total
01		03	02		01						01	22.463,50
02		02	01									99,00
04			04		01							1.344,80
05		06	06		02				01			14.094,95

06	01	04	05		01					01	2.432,37
07		03	02		03				01	01	1.376,20
08		03								02	165,00
10			01								195,75
11		03	02							03	517,00
12		01	02		01					01	2.517,30
13		81	01							01	2.827,90
14		05	06							03	1967,50
15			04							02	5.336,40
18		03	03							04	590,50
19		03	01		01				01	01	1.584,34
20		01	02							02	12.740,35
25	01	10	03		01						933,65
26		490	02		01					01	17.765,50
27		01									66,00
28		03							01	01	198,00
Total	02	622	47		12				02	02	89.216,01

RELAÇÃO DIARIA DE ARRECAÇÃO

MÊS 05/2011

Data	Numeração	Habite-se	Lic. c/ projeto	Lic. s/ projeto	Pânico e Incêndio	Reforma	Ampliação	Reparos Gerais	Demolição	Certidão	Outros	Total
02		01	02									336,50
03			03		02						02	1.832,35
04			04		01						01	2.269,50
05		03	02		01						02	1.139,45
06		02	02									224,60
09			01									20.944,60
10		881	02								03	28.711,45
11		04	212								01	19.055,55
12											02	66,00
13			06									2.836,30

15			01		01				01			1.195,10
16		02	01		01						03	998,35
17			03									411,25
18		129	23		01							11.232,05
19		01	04								02	932,15
20			03		01							2.770,60
23		04	57		01							25.323,20
24			01								02	318,95
25		93	02								01	3.903,35
26		30	02		01						02	2.424,00
27		03	07		02						01	5.648,35
30		06	07									1.849,40
31		03	02		03							2.706,25
Total		1.142	348		15				01		21	137.159,30

RELAÇÃO DIARIA DE ARRECADAÇÃO

MÊS 06/2011

Data	Numeração	Habite-se	Lic. c/ projeto	Lic. s/ projeto	Pânico e Incêndio	Reforma	Ampliação	Reparos Gerais	Demolição	Certidão	Outros	Total
01	09	02	01		01						01	817,00
02		05	03									2.156,40
03		02			03							12.239,50
06		01	02		01							1.819,54
07		08	04		01						02	6.458,50
08		03	04						01		01	843,40
09			16		03							13.257,30
10			01		01							515,85
11											01	33,00
13	01		01		01							370,80
14		01	03									2.204,95
15			51		02						01	42.181,05
16			82								03	12.878,30
17		05	05						01		02	1.308,65

20	01		07						01		01	1.236,10
21	01	09	04									1.786,10
22		02	01									358,30
24											01	33,00
27											01	33,00
28		06	324									28.704,90
29		03	07									1.196,90
31			01									33,00
Total	12	48	518		14				03		14	130.465,54

RELAÇÃO DIARIA DE ARRECADAÇÃO

MÊS 07/2011

Data	Numeração	Habite-se	Lic. c/ projeto	Lic. s/ projeto	Pânico e Incêndio	Reforma	Ampliação	Reparos Gerais	Demolição	Certidão	Outros	Total
01			01								03	13.628,15
04		01	08								02	6.126,70
05		01	01									208,70
06		01	06		01						03	2.808,55
07			04		01							6.114,40
08		02										66,00
11		01	01		01						03	8.087,15
12		05	02								02	571,80
13			01									512,20
14		01										66,00
15		01	02									662,20
18		01	11								01	2.227,90
19		01			01				01		02	3.151,00
20			01								02	229,55
21			02		01						05	1.095,60
22		44	01								01	1.697,40
25		01	02		01						01	903,10
26			01									1.189,00

27		04	07								02	953,50
28		08	01		01				02			786,60
29		97	02									3.354,70
Total		169	54		07				03		28	54.440,20

RELAÇÃO DIARIA DE ARRECADAÇÃO

MÊS 08/2011

Data	Numeração	Habite-se	Lic. c/ projeto	Lic. s/ projeto	Pânico e Incêndio	Reforma	Ampliação	Reparos Gerais	Demolição	Certidão	Outros	Total
01		01	01						01		02	522,60
02			01		01							627,90
03	01	01			01							5.924,40
04			01									675,70
05		01	02		01						02	1.000,35
08			01									447,50
09		48	04									2.867,20
10		03	03									469,20
11	01	02	03		01							2.473,75
12			01		03							977,20
15			150								02	32.152,50
16		06	02								01	597,00
17		40	04									2.928,65
18		36	02		01				01		01	2.268,70
19					01							89,90
22		01	01		01						02	1.670,70
24			07		08						02	9.601,80
25		96	01								02	3.411,60
26		03	08								01	2.911,70
28		02										66,00
29	04		07		03						01	63.259,35
30		03	03								01	542,00
31		64	01		x							2.265,10

Total	06	306	68		21				02		17	137.750,80
-------	----	-----	----	--	----	--	--	--	----	--	----	------------

RELAÇÃO DIARIA DE ARRECAÇÃO											MÊS 09/2011	
Data	Numeração	Habite-se	Lic. c/ projeto	Lic. s/ projeto	Pânico e Incêndio	Reforma	Ampliação	Reparos Gerais	Demolição	Certidão	Outros	Total
01		03	04		01							23.056,85
02		13	12									2083,90
05			03									1.378,35
06											01	33,00
08		01	01									622,15
09			02		01						01	7.921,93
10	01		04									647,80
12		86	03									3.924,70
13		02	03									1.289,90
14			04		01						01	1.245,35
15		37	03		01						02	1.713,80
16		02	04		01							1.613,60
17		01										33,00
19		01	01								02	707,50
20		213			01						02	7.129,10
21	01	02	03									2.393,35
22			04									653,80
23		01	02		01							573,55
26			04		01				01			744,25
27		38									03	1.344,00
28		02	04		01						01	6.551,80
30			01								01	5.092,30

Total	02	402	63		09				01		14	70.753,98
-------	----	-----	----	--	----	--	--	--	----	--	----	-----------

RELAÇÃO DIARIA DE ARRECADAÇÃO												MÊS 10/2011	
Data	Numeração	Habite-se	Lic. c/ projeto	Lic. s/ projeto	Pânico e Incêndio	Reforma	Ampliação	Reparos Gerais	Demolição	Certidão	Outros	Total	
03		04	07		01					01		3.194,95	
05			04		02						01	17.673,25	
06		03	01		01						01	1.632,50	
10		14	10		02				01		03	22.280,00	
11		09	485									149.973,30	
13		02	01		01						01	2.181,95	
14			03						01			66,00	
17		82	199		01						01	25.591,95	
18		01	02		03						01	1.868,70	
19		04	02								01	165,00	
20		01	01								01	3.414,90	
21		02	01		01				01		02	41.076,45	
24		02	06		03							15.053,05	
25		06	12								02	1.634,50	
26			06								03	870,10	
27			02									741,80	
Total		125	741		15				03	01	17	287.346,40	

RELAÇÃO ANUAL DE ARRECADAÇÃO

EXERCÍCIO 2010

Mês	Numeração	Habite-se	Lic. c/ projeto	Lic. s/ projeto	Pânico e Incêndio	Reforma	Ampliação	Reparos Gerais	Demolição	Certidão	Outros	Total
01		249	878		10				01	03	03	
02		71	1.220		10				--	--	13	
03		573	980		14				02	--	14	
04		83	236	--	12	--	--	--	03	--	06	
05		--	--	--	--	--	--	--	--	--	--	
06		499	18	--	09	--	--	--	02	--	07	
07		68	119	--	07	--	--	--	01	--	20	
08		601	199	--	14	--	--	--	03	--	34	
09		126	299	--	06	--	--	--	03	--	17	
10		265	550	--	10	--	--	--	02	01	07	
11		218	76	--	06	--	--	--	03	01	20	
12				--		--	--	--	--	--	--	
Total		4.906	4.351		117	--	--		18	03	207	9.602

2.2. RESUMO DE INFRAÇÕES

ANO/2010	TIPO DE INFRAÇÃO				
	MÊS	Notificação	Denúncias	Auto de Infração	Embargo
Janeiro	38	15	01	04	
Fevereiro	35	20	01	--	
Março	58	25		1	
Abril	45	16		3	
Maio	71	30		1	04
Junho	22				
Julho	64				
Agosto	135				
Setembro	59				
Outubro	41				
Novembro	44				01
Dezembro					
Total	612	101	02	09	05

SEC. MEIO AMBIENTE

DEPARTAMENTO DE LICENCIAMENTO E FISCALIZAÇÃO

1. INTRODUÇÃO:

Desde a criação da Secretaria Municipal de Meio Ambiente e Recursos Naturais - SEMMAM, o **Departamento de Licenciamento e Fiscalização – DLF** e suas **Divisões: Divisão de Licenciamento – DIVLIC e Divisão de Fiscalização – DIVFISC**, vem desenvolvendo as ações que lhe foram atribuídas pelo Plano Municipal de Meio Ambiente do Município de Feira de Santana, sempre em conformidade com a Legislação Ambiental em vigor;

2. AVANÇOS OBTIDOS / METAS:

3. 1 - METAS ALCANÇADAS PELA DIVISÃO DE FISCALIZAÇÃO:

A Divisão de Fiscalização - DIVFISC, através da equipe de Fiscais de Serviços Públicos, realizaram, neste exercício, ações relacionadas com o atendimento a denúncias de Poluição Ambiental de naturezas diversas, originadas no Disque Verde, no Ministério Público, no INEMA, DNPN, ONGs, Comissão de Meio Ambiente da Câmara Municipal e outros seguimentos como: Imprensa, Empresários, Instituições de Ensino e atendimento a emergências em parceria com as Polícias Civil e Militar.

Durante essas ações, foram emitidos Notificações e os seguintes Autos de Infração: Advertência, Interdição Temporária e Definitiva, Embargo e Multa.

2.1.1 – QUANTITATIVO DA DIVISÃO DE FISCALIZAÇÃO:

MESES	Fiscalizações Realizadas	Notificações Expedidas	Autos de Infração Adv/Interd/Multa	Outras ações
JANEIRO	228	47	15	28
FEVEREIRO	228	52	26	35
MARÇO	227	59	22	25
ABRIL	290	102	42	24
MAIO	297	72	12	24
JUNHO	184	63	13	27
JULHO	268	70	17	21
AGOSTO	285	83	22	47
SETEMBRO	205	59	21	10
OUTUBRO	314	64	37	36
NOVEMBRO	247	86	27	16
DEZEMBRO	160	25	11	17
FISCALIZAÇÃO DIVFISC	2.933	782	265	310
FISCALIZAÇÃO DIVLIC	761	342	154	045
METAS ALCANÇADAS	3.694	1.124	419	355

METAS PREVISTAS	3.600	-	-	-
------------------------	--------------	---	---	---

**3.1.2 - GRÁFICO:
Meta Alcançada Divisão Fiscalização:**

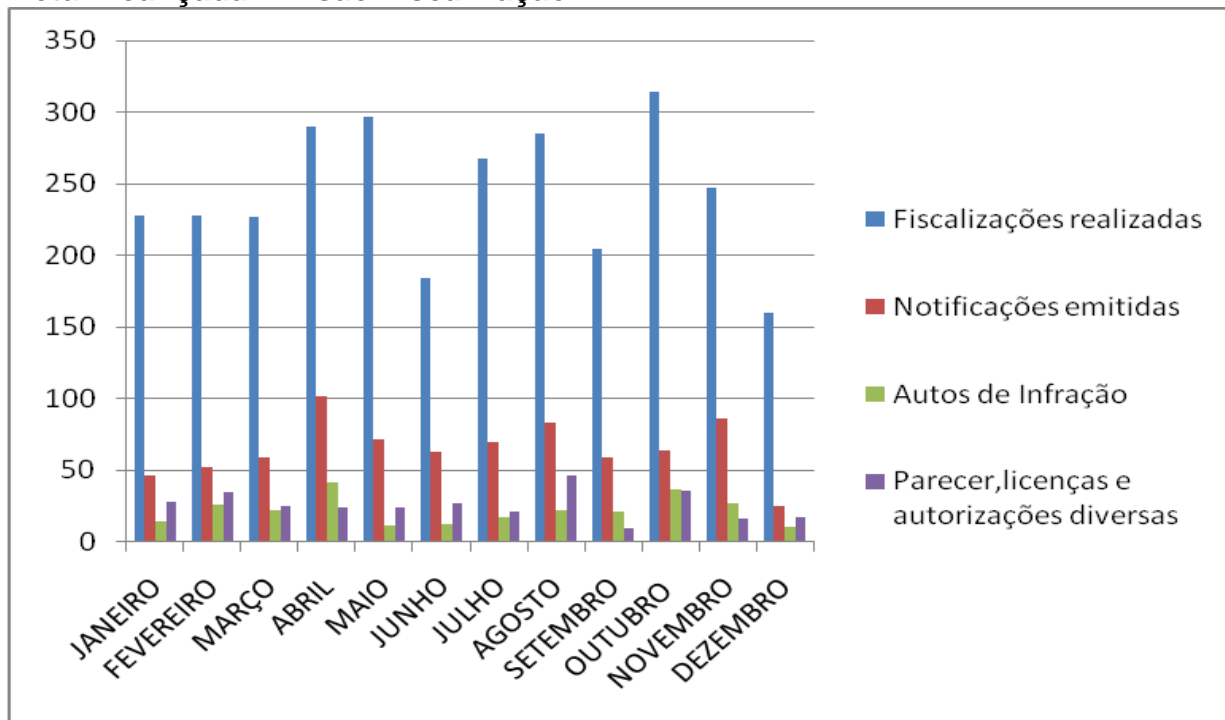

3.2 - METAS ALCANÇADAS PELA DIVISÃO DE LICENCIAMENTO:

As ações desenvolvidas pela equipe da Divisão de Licenciamento DIVLIC realizaram, durante o ano de 2011, ações como: Fiscalização e Monitoramentos dos Empreendimentos Licenciados e os que desenvolvem atividade que causam impactos ao Meio Ambiente. Durante essas ações foram gerados Pareceres Técnicos diversos, Notificações e vários Autos de Infração pertinente a cada caso, Termos de Compromissos Compensações Ambientais, realizou também: Análises de Processos para: Orientação Previa Inscrição Jurídica, Transferência de Titularidade, Certidões Ambientais, Dispensa de Licenciamento, Autorizações e Licenças Ambientais, bem como participou de vários projetos de recuperação de APPs, com drenagem e plantio de árvores, sempre relacionado com a preservação do meio ambiente no município

3.2.1 – QUANTITATIVO DA DIVISÃO DE LICENCIAMENTO:

MESES	Licenciamentos expedidos	Processos de Licenciamento* Analisados	Processos MP	Outros Processos	Fiscalização Realizada	Autos de Infração
JANEIRO	9	51	6	18	13	12
FEVEREIRO	10	28	11	29	12	12
MARÇO	9	70	14	45	13	13
ABRIL	12	76	20	53	14	13
MAIO	17	81	25	61	13	13
JUNHO	15	94	45	56	15	13
JULHO	11	62	36	66	13	13
AGOSTO	14	73	15	52	14	13
SETEMBRO	10	51	27	53	13	13
OUTUBRO	11	42	13	27	15	13
NOVEMBRO	7	68	14	50	13	13
DEZEMBRO	19	55	13	66	13	13
META ALCANÇADA	144	751	239	576	161	154
META PREVISTA	125	-	-	-	-	-

* São considerados processos de licenciamento: Licenças Ambientais, Dispensas, Certidões e AOP's

3.2.2 – GRÁFICOS:

Meta Prevista:

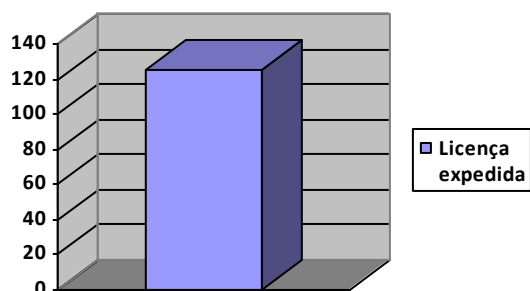

Meta Alcançada:

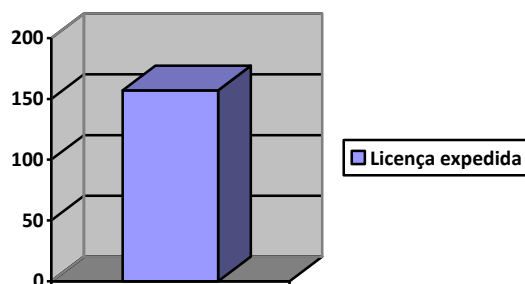

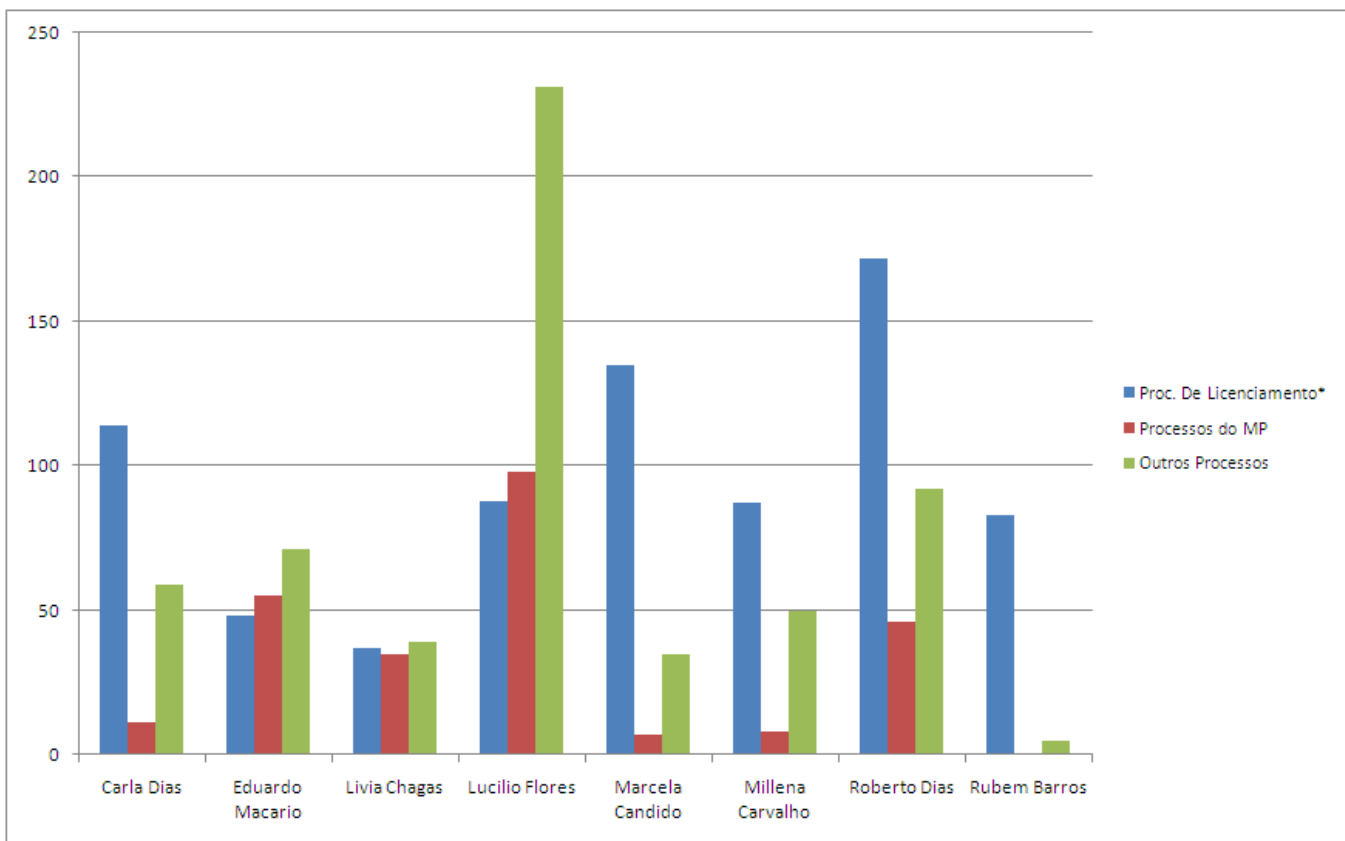

* São considerados processos de licenciamento: Licenças Ambientais, Dispensas, Certidões e AOP's

PROGRAMA: OS GUARDIÕES DO MEIO AMBIENTE: CONSTRUINDO UMA CIDADE SUSTENTÁVEL

Objetivo: Promover a fiscalização ambiental, bem como os licenciamentos em consonância com as leis e educar a População para um desenvolvimento sustentável.

Ação	Produto	Unid. Demedica	Meta	Meta cumprida
Licenciamento ambiental para empreendimentos novos e em expansão no município	Licença concedida	Unidade	125	144
Fiscalização ambiental no município combatendo às ações nocivas ao meio ambiente	Fiscalização realizada	Unidade	3.600	3.694
Realização de seminário ambiental	Ações educativas realizadas	Unidade	13	08

Manutenção do Fundo do Meio Ambiente	Unidade mantida	%	10 0	100
Ações educativas realizadas	Ações educativas realizadas	Unidade	64	139
Capacitar professores das redes municipais e estaduais para serem guardiões do meio ambiente	Professores qualificados	Unidade	30 0	300
Fiscalizar e combater os agravos nas bacias aquíferas dos rios Jacuipe, Subaé e Pojuca no município.	Fiscalização realizada	Unidade	3	45

SEC. DE DESENVOLVIMENTO ECONÔMICO

ATIVIDADES DESENVOLVIDAS

1 - SECRETÁRIO

Neste ano de 2011, o Secretário realizou diversas atividades na SETDEC e nos departamentos pertencentes, buscando atender a sociedade feirense em questões pertinentes às suas atribuições, dentre elas:

Designou as segundas-feiras para atendimento na Casa do Trabalhador, e para tratar dos assuntos referentes ao Órgão com a Diretora, Graça Cordeiro.

Fizeram-se presente todas as quintas-feiras no Centro de Abastecimento, onde deu total apoio e suporte nas novas ações e reformas da área, vivenciando as dificuldades e anseios dos comerciantes e promovendo várias melhorias no referido local, com: melhorias nas vias e calçamentos do Centro de abastecimento em geral, Instalação de ventiladores de teto no Restaurante Popular do Centro de Abastecimento, cadastramento de permissionários do setor de hortifruti, aumento no número de caixas para coleta do lixo e substituição de algumas caixas danificadas, aumento do efetivo de garis para melhoria na limpeza do Centro de Abastecimento, parceria com a SUCAM no combate a dengue e roedor.

Participou ativamente dos Eventos promovidos na nossa cidade como início de obras, inaugurações, encontros com Secretários, reuniões, fiscalizações, entre outros. Essas práticas refletem a formação de uma unidade coesa que certamente proporciona um melhor entendimento por todos aqueles que desenvolvem as atividades públicas administrativas.

Visitas e reuniões com a **CIFS – CENTRO DAS INDÚSTRIAS DE FEIRA DE SANTANA**. Reunião com o presidente do CIFS, Sr. André e diretoria, buscando resolver o problema da falta de coleta do lixo e manutenção da iluminação e das vias do CIS, que deixou de ser feita pelo órgão do Estado responsável por esses serviços. Encontro com o Prefeito e Secretário de Ind. Comércio do Estado, para devidas providências.

Foi a Salvador viabilizar o diálogo com o Secretário Estadual de Indústria e Comércio no sentido de encontrar mecanismos para resolver problemas existentes no Centro Industrial do Subaé – CIS e, para tanto, organizou reuniões, com participação de deputados estaduais e o secretário da indústria e comércio do Estado. Após debate com o Secretário Estadual, ficou definida na reunião a constituição de um grupo de trabalho, composto pelo subsecretário da Indústria e Comércio, Luiz Gonzaga, pelos secretários municipais Carlos Brito e Magno Felzemburgh, pelo diretor do Centro Industrial Subaé (CIS), José Mercês Neto, pelo vereador Marivaldo Barreto e pelo presidente do Centro das Indústrias de Feira de Santana, André Régis Andrade com a missão de definir as áreas para expansão do CIS e a construção do CIS Norte.

Participou da audiência em fevereiro deste ano na BahiaTursa em Salvador, entre o Governo Municipal e a Secretaria Estadual de Turismo, com o objetivo de buscar parceria com o governo do estado, essa parceria foi discutida pelo Prefeito Tarcízio Pimenta com o Secretário estadual de Cultura, Domingos Neonelli, estiveram presentes outras pastas da nossa Administração a fim de fortalecer os festejos juninos em Feira de Santana. Além da inclusão dos eventos que ocorrem em quatro distritos durante o mês de junho, também a viabilização do projeto visando o lançamento do São João no Parque de Exposição João Martins da Silva. O Secretário de Turismo e Desenvolvimento Econômico, Magno Felzemburgh, apresentou uma proposta de parceria com a Secretaria Estadual de Cultura para padronizar as feiras livres, barracas e boxes do Centro de Abastecimento e destacou que tal investimento resultará em melhoria da qualidade dos serviços e atrairá clientes.

- Acompanhou o processo da criação do Inventário da Oferta Turística de Feira de Santana, organização e realização da Avaliação Técnica do Roteiro Cultural Princesa do Sertão, realizada pela moderadora Wilka Carvalho e equipe técnica de Salvador, nos dias 18 e 19 de Março de 2011, tendo como integrantes Gilmar Mattos Horácio, Rosa Pellegrino, Nathalie Collin, Ligia Brandão e Paulo César Santos. Atrativos visitados: Igreja da Matriz (Senhora Santana), Museu do CUCA, Igreja Nossa Senhora do Senhor dos Passos, Igreja Nossa Senhora dos Remédios, Centro de Abastecimento, Mercado de

Arte Popular, Restaurante KiMuqueca, Museu Casa do Sertão, Observatório Antares, Parque do Saber, Ville Gourmet, Casarão Fróes da Mota, Museu de Arte Contemporânea.

- Participou ativamente do lançamento do Folder “*Material Promocional de Feira de Santana*” e do Hot Site “www.visitefeira.com.br”, em junho/2011, entendendo que a utilização de mecanismos de divulgação do turismo tem grande valia para o presente e futuro do campo turístico no Município.
- Participação no III Fórum Copa Bahia/2014, ocorrido no *Grand Hotel Stella Maris*/Salvador, onde se discutiu o cenário atual do Brasil para preparação do Mundial.
- Atuou e fez parte da coordenação e da ordenação no comércio temporário da Micareta, executando fiscalização nos portões de entrada para o circuito, contando com o trabalho de cerca de 500 homens e mulheres neste serviço. O resultado do trabalho foi a apreensão de 8.000 (oito mil) latinhas de cervejas e 700 (setecentas) de refrigerantes, além de fechamento e apreensão de 200 (duzentas) caixas de cerveja que foram encontradas em depósito clandestino pertencente a uma concorrente da patrocinadora da festa.
- Promoveu diálogos com camelôs instalados ao lado da Igreja Senhor dos Passos, nos quais houve entendimento para deixarem aquele local, haja vista os problemas verificados, mostrando que a conscientização por meio do diálogo é o melhor caminho para pensar soluções para problemas sociais.
- Participou de audiência pública na Câmara Municipal para discussão de problemas e busca de melhorias no Centro de Abastecimento. O evento contou com a presença da geógrafa e pesquisadora da UEFS (Universidade Estadual de Feira de Santana), Alessandra Oliveira Araújo e o Secretário de Turismo e Desenvolvimento Econômico, Magno Felzemburgh, foram os palestrantes convidados. O vereador, Marivalvo Barreto (PT), presidente da comissão e autor do requerimento propondo o encontro, presidiu os trabalhos.
- Organizou reunião com os Secretários Municipais e o Prefeito, na qual solicitou o apoio de todos, numa “força tarefa”, para realização de melhorias no Centro de Abastecimento, e foi atendido em diversos pontos, como pavimentação asfáltica, limpeza, inovação na coleta de lixo, substituindo caçambas antigas, criação de estacionamento para motocicletas, projeto de

paisagismo moderno, efficientização da iluminação, pintura da área de Artesanato (contando com o apoio do Banco Itaú e Lojas Matiz), dentre outros.

- Procurou valorizar os carregadores que atuam no Centro de Abastecimento, proporcionando-os o cadastro digital. A iniciativa da Secretaria Municipal de Turismo e Desenvolvimento Econômico (SETDEC) visa regularizar o trabalho desses profissionais, proporcionando melhores condições de trabalho aos mesmos e mais segurança para os consumidores.
- No segundo semestre do ano, realizou visitas a várias empresas como Yazaki, Heineken, Nestlé, Pirelle, Ajinomoto, Rigesa, Movesa, Adinor, Brasilfoods, dentre outras, com o objetivo de estreitar relações entre o poder público municipal e as indústrias e apresentar serviços oferecidos pela Prefeitura, através da Casa do Trabalhador.
- Reuniu-se com Empresários de Israel, ligados ao setor de embalagens plásticas para produtos agrícolas, buscando trazer para Feira de Santana mais uma indústria. Procurou transmitir aos empresários a importância logística do Município para o setor industrial, com localização privilegiada e destaca-se pela infraestrutura, escoamento da produção, proximidade do porto, malha viária e aérea.
- Atendimento a empresários da **LEAR DO BRASIL – Ind. e Com. de Int. Automotivos Ltda.** (Empresa, que confecciona bancos para autos, com perspectiva de abrir uma filial no segundo semestre de 2012 em Feira de Santana, gerando mais de 250 empregos diretos. Visitas e reuniões nos dias 06 e 07.01; 25 e 26.01; 09 e 10.02; 17 e 18.02; ao CIS, CIFS, 05 Imobiliárias, 08 galpões, CETEB, SENAI, SEDEC, Prefeito Tarcízio Pimenta. Contatos: Sr. José Lima, vice-presidente, Sr. Ricardo Veitonis, operações-metals);
- Atendimento a empresários e visitas a **TODA CONSTRUTORA – Construtora e Consultora da SUMITOMO RUBBER INDUSTRIES LTD. Pneus DUNLOP** (Empresa considerada a 5ª maior fábrica de pneus do mundo, analisa a possibilidade de abrir uma filial em Feira de Santana com investimentos na ordem de U\$ 338.000.000,00 ao longo de 5 (cinco) anos, gerando 1.000 (mil) vagas de trabalho no primeiro ano, mais 1.500 (mil e quinhentas) vagas no segundo ano.

- Reuniu-se, com a presença do Prefeito Tarcízio Pimenta, com dirigentes das Baemba - Empresa de Embalagens, GVT Empresa de Telecomunicação Brasileira Banda Larga e Telefonia Móvel, AeC Empresa de Call Center para fomentar a implantação em Feira de Santana de suas unidades, o que vem a gerar empregabilidade e desenvolvimento econômico para cidade. Realizou ainda reunião Sr. Antônio Amaral representante da Empresa CBA Beneficiamento de Alimentos-SAVON, a fim de buscar nova parceria para desenvolvimento industrial de Feira de Santana.
- Esteve presente na XIX Reunião do Fórum Estadual de Turismo, importante evento de Turismo ocorrido no Estado, realizado no Auditório Mãe Menininha do Centro de Convenções da Bahia.
- Participou do I Fórum Regional de Turismo de Feira de Santana no dia 28/07/11. Organizado pela Associação Comercial de Feira de Santana (ACEFS), o Fórum teve o objetivo de discutir e fomentar a realização de projetos e capacitação de recursos para infraestrutura do turismo em Feira de Santana e região. Estiveram presentes, o secretário Nacional de Turismo Colbert Martins Filho, o ex-ministro da Integração Nacional, o ex-vice-prefeito Antonio Carlos Borges Junior representando o SEBRAE, ex-ministro da Integração Nacional Geddel Vieira, secretário de Planejamento Carlos Brito, o vereador Frei Cal (PMDB) e representantes de entidades ligadas à área.
- Dispensou apoio às atividades da Divisão de Turismo, fazendo-se presente nos eventos e reuniões para tratar acerca do Inventário Turístico desta Cidade e, dentre elas, participou da **“Roteirização Turística da Zona Turística Caminhos do Sertão”**, organizado pela BAHIATURSA e Prefeitura de Feira de Santana, para propor orientações na elaboração de roteiros turísticos.
- Realização de Mobilizações da população para o Inventário da Oferta Turística de Feira de Santana nos distritos de Maria Quitéria, Matinha, Humildes e Ipuacu.
- Realização de reuniões com a consultora Mariana Lacerda, às quintas-feiras, para planejamento das atividades relacionadas ao Inventário da Oferta Turística.
- Participação no **ENTUR – Encontro Nacional de Turismo**, realizado nos dias 18 e 19 de Agosto de 2011 no Centro de Convenções da Bahia, onde divulgou as potencialidades do Município com apresentação diária de vídeos

e distribuição dos materiais promocionais de Feira de Santana, de bares, hotéis e restaurantes.

- A Secretaria de Turismo e Desenvolvimento Econômico manifestou intenção de celebrar Convênio com o Ministério do Turismo, conforme cadastro no sistema SICONV e nº de proposta 038285/2011, para recuperação do Mercado de Arte Popular, a fim de implementar, estruturar e capacitar o turismo da região.
- A Secretaria de Turismo e Desenvolvimento Econômico manifestou intenção de celebrar Convênio com o Ministério do Turismo, conforme cadastro no sistema SICONV e nº de proposta 047042/2011, para implementação, estruturação e capacitação do turismo da região.
- Realização do Seminário e Oficina de Roteirização Turística da Zona Turística Caminhos do Sertão, organizado pela BAHIATURSA e Prefeitura de Feira de Santana, para propor orientações na elaboração de roteiros turísticos.
- Participou do lançamento do Plano Diretor da Copa 2014 realizado em 12 de setembro.
- Participou do II Fórum da Copa 2014 no Gran Hotel e da Sessão Especial pelo Projeto Feira na Copa 2014 na Câmara Municipal.
- Participou intensamente de Palestras Sócio Educativas para Funcionários do Feira Cidadã, por entender que qualificar os funcionários significa investir em prestação de serviço público de qualidade.
- Participação na Expofeira – Exposição Agropecuária de Feira de Santana de 04 a 11 de Setembro de 2011, onde foram divulgadas as potencialidades do Município com distribuição de materiais promocionais e panfletos o que posteriormente resultou em um Relatório de Levantamento Econômico das atividades que movimentam este evento de grande importância para cidade.
- Procurou incentivar o setor de Artesanato, viabilizando a criação da Feira Semanal de Artesanato. O projeto foi discutido entre o prefeito Tarcízio Pimenta, secretário Magno Felzemburg e integrantes da Associação de Artesãos Feirenses. Para implantação da Feira de Artesanato, afirmou que será iniciado um estudo para identificação de área adequada. “Além de beneficiar os artesãos locais, que já representam o Município em feiras de outros estados e cidades, o projeto será mais um atrativo para o turista”.

- Participou de discussão para implantação do programa de Biodiesel em Feira de Santana, com a presença de representantes de associações de produtores rurais, badameiros e o Gerente de Suprimento da Usina de Biodiesel, para viabilizar parceria entre a SETDEC, empresa e associações.
- Viabilizou parceria entre a Prefeitura de Feira de Santana, através da Secretaria Municipal de Desenvolvimento Econômico (SETDEC), e a Petrobras Biocombustível, com a finalidade de incentivar à compra de óleos e gorduras residuais e de girassol.
- Participou do Evento *Palestra Plano Diretor de Desenvolvimento Econômico Sustentável*, realizado no auditório da CDL, representando Excelentíssimo Prefeito de Feira de Santana, na data de 03/11/2011. No referido evento foi discutido a atualização da Legislação Municipal existente e a sua adequação aos novos conceitos de Desenvolvimento Sustentável, trazendo para o âmbito do município a responsabilidade social, econômica e ambiental.
- Coordenou, no Z'illas Eventos, a Recepção da visita do Excelentíssimo Ministro do Trabalho e Emprego, Carlos Lupi. O ministro esteve acompanhado pelo prefeito Tarcízio Pimenta, pela primeira dama e deputada estadual, Graça Pimenta, pelo secretário Magno Felzemburgh e alguns secretários municipais e estaduais. Fora realizado um almoço no Restaurante Los Pampas e no mesmo dia, na Casa do Trabalhador, foi inaugurada pelo Ministro uma importante ferramenta para ajudar o trabalhador, a implantação do Portal Mais Emprego, o qual facilitará o acesso do trabalhador aos serviços oferecidos pelo Órgão. Na ocasião foi solicitada pelo Secretário a implantação da Expedição da Carteira de Trabalho e no final do dia houve a Solenidade de Encerramento do Projeto PLANSEQ – Petróleo e Gás Natural.
- Participou no auditório do Colégio Padre Ovídio, na Avenida Senhor dos Passos, do 2º Seminário da Casa do Trabalhador, com o tema *“Trabalho, Renda e Sustentabilidade”*. O encontro foi uma iniciativa Secretaria Municipal de Turismo e Desenvolvimento Econômico (SETDEC) e Casa do Trabalhador e contou com a presença de trabalhadores, estudantes, empresas, sindicatos e associações.
- Participou da Sessão da Academia Regional de Letras Jurídicas de Feira de Santana, na qualidade de Membro Acadêmico convidado. O evento foi realizado no Restaurante Los Pampas, em 05/11/2011, onde houve

outorgado Título de Vulto Nacional ao Excelentíssimo Homem Público, ao Digno Prefeito de Feira de Santana.

- Participou da II Reunião da rede municipal de Atenção e Proteção á Mulher no CRMQ.
- Esteve presente no Plano Estadual de Juventude e instalação da Frente Parlamentar da Juventude Feirense.
- Participou do I Seminário de Cidade Digital Aberta.
- No dia 03 de junho participou da Audiência Pública para discutir o Plano Diretor de Desenvolvimento da Câmara de Vereadores.
- Participou do I Seminário de Meio Ambiente no Teatro Margarida Ribeiro no dia 09 de junho.
- Participou como palestrante do 1º Seminário de Violência, Meio Ambiente e Cidadania na Escola Estadual Menino Jesus de Praga.
- Participou como palestrante, de Ação Social na Unidade Escolar Dalva Suzarte no bairro papagaio, onde pode observar dificuldades que aquela comunidade escolar vem atravessando, encaminhando relatório ao Prefeito solicitando providências.
- Participou como Palestrante da 7ª Festa do Pescador, realizada no Distrito de Ipuçu no mês de outubro, na qual abordou as potencialidades do desenvolvimento do turismo ecológico no Lago Pedra do Cavalo, entre os convidados estiveram presentes o Secretário Estadual do Meio Ambiente, Eugênio Spengler e o Superintendente Federal da Pesca, Abelardo Filho.
- Elaborou projeto de modernização de barracas de todas as feiras livres e ambulantes do Município, buscando apoio e patrocínio da PEPSICO para consecução desse objetivo.
- Participou e Coordenou a Operação denominada “Boi Malandro” nas principais Feiras Livres com o intuito de fiscalizar o comércio e abate clandestino de carnes bovinas, caprinas e suínas a fim de oferecer um produto de qualidade para a comunidade feirense. A fiscalização foi desenvolvida em parceria com equipe da Divisão de Vigilância Sanitária (Divisa), prepostos da Guarda Civil Municipal e do Projeto Feira Cidadã.
- Realizou visitas, aos sábados e domingos, nas feiras livres, acompanhado pelo chefe de divisão de feiras livres, Cristiano dos Santos Gonçalves.
- Reuniu-se com os comerciantes de barraca fixa do Centro de Abastecimento.

- As reformas do Restaurante Popular com a instalação de ventiladores, e a construção de uma rampa que ligará o local ao Centro de Abastecimento.
- Visitou a CONDER – COMPANHIA DE DESENVOLVIMENTO URBANO DO ESTADO DA BAHIA para tratar de projetos das feiras livres e do Centro de Abastecimento, a nova Ceasa e da obra do PAC no Parque Getúlio Vargas.
- Firmou parceria com a Universidade Estadual de Feira de Santana no Programa de Extensão “PROMOVENDO A SAÚDE NO COTIDIANO DAS FEIRAS LIVRES DE FEIRA DE SANTANA”.
- Quando não estava em reuniões ou atendendo em outros setores da secretaria, era encontrado na sede da SETDEC atendendo as pessoas que solicitam os serviços desta secretaria.
- Idealizou e organizou feirões com distribuidoras de colchões e de motocicletas de Feira de Santana. O feirão de colchões foi realizado na Avenida Getúlio Vargas e contou com participação das empresas Ortocrim, Ortobom, Gazin, dentre outras. Já o feirão de motocicletas realizou-se na Praça Fróes da Mota e teve como participantes representantes das marcas Honda, Yamaha, Suzuki, dentre outras.
- Participou da Audiência pública em Feira para tratar da regularização do comércio informal e Feiragui, na audiência fora anunciada a realização de oficinas de formalização e regularização para os comerciantes, em fevereiro de 2011. Compôs a mesa de discussão o diretor da CDL, Alfredo Falcão, o representante da diretoria de Administração Tributária Norte da Secretária Estadual da Fazenda (SEFAZ), Ariosvaldo Moreira, Laércio Santos, delegado da 1ª Coordenação da Polícia Civil de Feira, e do Interior (DEPIN) e representante do delegado-chefe da Polícia Civil, Joselito Bispo.
- Participou de reuniões com o CDL e Sindicato dos Ambulantes para discutir a organização do comércio ambulante da Rua Sales Barbosa e acatou sugestão de construção do “*Shopping a Céu Aberto*” para possibilitar melhor adequação dos ambulantes ao espaço físico existente. Para tornar realidade o mencionado projeto, o qual se encontrava parado, buscou dar celeridade ao processo de licitação, cuja ganhadora do certame foi a empresa OCEAN BEAT, estando parcialmente pronto.
- Realizou audiências na CDL com ambulantes do Feiragui para tratar de propostas de melhoramento do local. Como resultados das audiências foram

criados projetos para Praça Dom João VI e da área do Triângulo. Além disso, houve, reforma na Praça Presidente Médici – “*FEIRAGUAI*”, e por conta da mesma remoção de comerciantes para área do Triângulo. Ressaltando que os comerciantes que estão na área do Triângulo atualmente, encontravam-se na ruas e calçadas do Feiragui espalhados e desordenados.

- Reunião com representantes de a Caixa Econômica Federal para tratar do Projeto de Engenharia de construção de uma sede para reuniões com os condôminos do Condomínio Nova Conceição.
- Visitou as áreas da Rua Visconde do Rio Branco (próximo ao Feira Tênis Clube), Senhor dos Passos (próximo ao Nordeste), Marechal Deodoro e procuradoria com o intuito de acompanhar o ordenamento dos ambulantes que ali comercializam.
- Visitou a área dos floristas no cruzamento da Rua Desembargador Felinto Bastos com a Avenida Getúlio Vargas, para acompanhar de perto o uso indevido das calçadas daquela localidade.
- Realizou reuniões com os Bancos de Feira de Santana, com o objetivo de conseguir recursos e investimentos para o setor público.
- Participou de reuniões com o Ministério Público do Trabalho.
- Reuniu-se com o Prefeito Tarcízio Pimenta, com a Superintendente Regional do Trabalho Dra. Isa Simões, Sr. José Batista (Gerência Regional do Trabalho em Feira de Santana) e Carlos Mello para tratar da implantação de novo ponto de expedição da Carteira de Trabalho.
- Participou de reunião com o Prefeito Tarcízio Pimenta e o superintendente do Convention Bureau, Pedro Costa, no Museu Parque do Saber, Dival da Silva Pitombo, (onde foram discutidas propostas de filiação do município ao Convention Bureau, nada ficou acordada).
- Participou de audiência com o Prefeito Tarcízio Pimenta e Secretários Municipais para tratar Racionamento de despesas e a implantação do projeto de programa financeiro na Prefeitura de Feira de Santana foram os principais assuntos discutidos.
- Participou da Audiência Pública em Brasília no dia 09 de novembro de 2011, para apresentação de proposta de qualificação profissional no município em decorrência da adesão do município ao Plano “Brasil sem Miséria”: Qualificação e Emprego no âmbito do Plano Nacional de

Qualificação participou também do encontro com Prefeitos e Secretários Estaduais e Municipais de Assistência Social e de Trabalho para compartilhar e pactuar metas e propostas para atender ao Plano Nacional para superação da extrema pobreza “Brasil sem Miséria”: Pronatec. Feira de Santana foi contemplada para desenvolver os dois programas. O primeiro programa vai disponibilizar 970 vagas para cursos referentes a comércio e serviços, sendo 98 vagas para portadores de necessidades especiais, este programa envolve recursos da ordem de R\$ 1 milhão. Já o programa Brasil sem Miséria Pronatec, iniciativa do Ministério da Educação, vai desenvolver a qualificação da mão de obra de aproximadamente 1.395 pessoas que dispõem do Número de Identificação Social (NIS). Os cursos serão ofertados pelo SENAC (Serviço Nacional de Aprendizagem Comercial) e SENAI (Serviço Nacional de Aprendizagem Industrial).

- Participou de reunião com o Ministério de Desenvolvimento Social na pessoa da Sra. Joana AKIYONEMOTO Especialista em Políticas Públicas e Gestão Governamental, representantes do Banco do Nordeste, a Secretária Municipal de Desenvolvimento Social, Geruza Sampaio, a coordenadora do Bolsa Família, Vitória Leal e o ex Secretário de Desenvolvimento Econômico, Aristóteles Nery, para articulação de Programas a serem desenvolvidos na cidade com o objetivo elevar a renda e as condições de bem-estar da população que se encontra em situação de pobreza extrema agregando ações de transferência de renda, acesso a serviços públicos e inclusão produtiva.
- Participou do Evento “Parceria Plano Brasil Sem Miséria e Banco do Nordeste”, no dia 25 de Novembro de 2011, no qual foi possível compartilhar informações sobre a parceria entre o Plano Brasil Sem Miséria a todos os envolvidos com o tema e iniciar o processo de construção de parcerias locais e fluxos para a viabilização do Programa.
- A Reforma dos sanitários do Campo do Gado;
- Realização do aniversário do Campo do Gado com grande festa e cavalgada.
- Realizou reuniões com aqueles que utilizam o MAP (Mercado de Artes Popular) e com os ambulantes, no intuito de atender as solicitações destes, bem como organizar o comércio nestas áreas.
- Realizou reuniões e negociações para mudanças no Mercado de Arte Popular (MAP) de Feira de Santana, dentre estas a gerência do equipamento Com o

final do convênio celebrado entre a Prefeitura e a Associação dos Comerciantes do Mercado de Arte Popular (Acomap), a partir de março deste ano o MAP será gerido pela Associação dos Vendedores Ambulantes de Feira de Santana (A Associação do Feiraguai) propôs negociação da dívida referente aos 5 (cinco) anos da taxa de solo sem recolhimento. Outra mudança pela qual o Mercado de Arte Popular deve passar este ano é uma reforma.

- Viabilizou o Projeto Alimentando Sonhos no Centro de Abastecimento com festas em comemoração ao Dia da Criança e ao Natal, havendo a distribuição de brinquedos, brincadeiras, lanches e prestação de serviços de saúde, participação da escola ECAFS ofertando serviços de beleza e apresentação de Bandas.
- Participou de café da manhã de Confraternização em 23 de dezembro de 2011, o qual contou com a presença do Prefeito e dos Secretários Municipais.
- Solicitou e auxiliou na elaboração de Projetos Arquitetônicos durante Gestão 2011:
 - **Projetos concluídos e construídos:**
 - Reforma e ampliação da CASA DO TRABALHADOR;
 - Reforma e urbanização da PRAÇA DUQUE DE CAXIAS;
 - Boxes para ordenamento das bancas da Praça Presidente Médice(FEIRAGUAI);
 - Padronização das coberturas frontais dos BOXES DOS GALPÕES DE FRUTAS no CENTRO DE ABASTECIMENTO;
 - Reforma dos sanitários do CENTRO DE ABASTECIMENTO.
 - **Projetos concluídos e aguardando autorização para construção**
 - DUPLICAÇÃO DA AV. DO CANAL, ÁREA DE ESTACIONAMENTO DE CAMINHÕES, carga e descarga do CENTRO DE ABASTECIMENTO com detalhamento dos elementos construtivos: muro pré-moldado, contenções, portaria, sanitários públicos, lanchonetes da área de estacionamento;
 - Individualização dos quadros de entrada de energia do galpão de frutas do CENTRO DE ABASTECIMENTO.
 - Galpão para feira livre do CENTRO DE ABASTECIMENTO (próximo à Av. Olímpio Vital);

- Centro de Serviços – SAPATEIROS no calçadão entre a Rua J. J. Seabra e a Av. Sr. dos Passos;
- Sanitários públicos da FEIRA DO GEORGE AMÉRICO;
- Sanitários públicos do MERCADO DE ARTE;
- Boxes para ordenamento das barracas da PRAÇA DA REPÚBLICA (antiga Ilha do Rato);
- **Projetos em fase de elaboração**
- Central de Informações Turísticas;
- Boxes para ordenamento das bancas da praça em forma de triângulo do fundo do FEIRAGUAI.
- O Secretário Municipal de Turismo e Desenvolvimento Econômico no uso de suas atribuições auxiliou na elaboração das Leis e as seguintes Portarias:
- **LEI COMPLEMENTAR Nº 054, DE 07 DE JULHO DE 2011.** Altera a denominação e a estrutura da Secretaria Municipal de Desenvolvimento Econômico de Feira de Santana, e dá outras providências.

LEI Nº 3.298, DE 15 DE DEZEMBRO DE 2011. Dispõe sobre a criação da Política Municipal de Fomento à Economia Solidária no Município de Feira de Santana e do Conselho Municipal de Economia Solidária, e dá outras providências.

PORTARIA Nº 1, DE 02 DE FEVEREIRO DE 2011. Proíbe a descamação de peixes no âmbito das feiras livres do Município de Feira de Santana e dá outras providências.

PORTARIA Nº 2, DE 03 DE FEVEREIRO DE 2011. Regulamenta a liberação de mercadorias apreendidas pelo programa “Feira Cidadã” e dá outras providências.

PORTARIA Nº. 04, DE 20 DE JANEIRO DE 2011. Determina a abertura do Curso de Auxiliar de Micro Computadores, realizado através do SENAI, no Âmbito da Casa do Trabalhador no Município de Feira de Santana.

PORTARIA Nº 05, DE 18 DE JANEIRO DE 2011. Proíbe a comercialização de produtos em contato com o solo no âmbito das feiras livres, vendedores ambulantes, mercados e Centro de Abastecimento do Município de Feira de Santana e dá outras providências.

PORTARIA Nº 06, DE 18 DE JANEIRO DE 2011.Regulamenta o horário de funcionamento dos Mercados de Carnes, Cereais e das lanchonetes no âmbito de Centro de Abastecimento do Município de Feira de Santana.

PORTARIA Nº 07, DE 02 DE FEVEREIRO DE 2011. Determina, a cada feirante, a limpeza da área ocupada, no âmbito das feiras livres, mercados, vendedores ambulantes e do Centro de Abastecimento do Município de Feira de Santana.

PORTARIA Nº 08, DE 07 DE FEVEREIRO DE 2011. Proíbe, a todos os feirantes, o desperdício de água, no âmbito das feiras livres, mercados, vendedores ambulantes e do Centro de Abastecimento do Município de Feira de Santana.

PORTARIA Nº 09, DE 07 DE FEVEREIRO DE 2011. Regulamenta o horário de funcionamento dos boxes localizados na Praça do Tropeiro no Município de Feira de Santana.

PORTARIA Nº 10, DE 04 DE FEVEREIRO DE 2011. Trata da venda, aluguel e cessão dos pontos comerciais licenciados pela Secretaria Municipal de Desenvolvimento Econômico no âmbito das feiras livres, mercados, vendedores ambulantes e do Centro de Abastecimento do Município de Feira de Santana.

PORTARIA Nº 11, DE 09 DE FEVEREIRO DE 2011.Trata da comercialização de carne clandestina no âmbito das feiras livres, mercados, vendedores ambulantes e do Centro de Abastecimento do Município de Feira de Santana.

PORTARIA Nº. 12, DE 21 DE MARÇO DE 2011. Determina a abertura do Curso de Ação de Qualificação Profissional do PLANSEQ Petróleo e Gás Natural, realizado através do SENAI, no Âmbito da Casa do Trabalhador no Município de Feira de Santana.

PORTARIA Nº 13, DE 19 DE ABRIL DE 2011. Trata da venda e circulação de produtos no circuito da Micareta 2011, no período de 27 de abril a 01 de maio de 2011.

PORTARIA Nº 14, DE 19 DE ABRIL DE 2011.Trata da venda de produtos no circuito da Micareta 2011, no período de 27 de abril a 01 de maio de 2011.

PORTARIA Nº 15, DE 20 DE ABRIL DE 2011. Regulamenta o horário de funcionamento do Mercado de Arte Popular no Município de Feira de Santana.

PORTARIA Nº 16, DE 26 DE ABRIL DE 2011. Designa os servidores responsáveis pela apreensão de mercadorias durante o período da Micareta de Feira Santana.

PORTARIA Nº 17, DE 01 DE JUNHO DE 2011. Trata da venda de bebidas em garrafas na Praça João Barbosa de Carvalho durante o “Arraiá do Comércio”, no período de 09 a 17 de junho de 2011.

PORTARIA Nº. 19, DE 04 DE JULHO DE 2011. Determina a abertura do curso de Ação de Qualificação Profissional do PLANTEQ 2010, realizado através do ASCETEB, no Âmbito da Secretaria de Desenvolvimento Econômico no Município de Feira de Santana.

PORTARIA Nº. 21, DE 22 DE JULHO DE 2011. Interrompe atendimento ao público, para treinamento dos funcionários da Casa do Trabalhador, promovido pelo Ministério do Trabalho e Emprego – MTETE.

PORTARIA Nº. 22, DE 19 DE SETEMBRO DE 2011. Determina destinação das mercadorias apreendidas com vendedores ambulantes reincidentes, de acordo com a Portaria nº 03 de 14 de janeiro de 2011.

PORTARIA Nº. 22, DE 26 DE SETEMBRO DE 2011. Determina destinação das mercadorias comercializadas e apreendidas com vendedores ambulantes nas vias públicas, feiras livres e mercados do Município de Feira de Santana.

Sugeriu a criação do Decreto 8468/2011, que cria o comitê de coordenação do Programa Brasil sem Miséria no âmbito do Município de Feira de Santana.

1.2 - CHEFES DE GABINETE

Coube a chefe de gabinete cuidar da parte burocrática da Secretaria, bem como fiscalizar e coordenar os funcionários quanto à assiduidade e pontualidade assim como na realização das atividades propostas. Realizar prévio atendimento com as pessoas que solicitaram os serviços da Secretaria para posterior atendimento com o Secretário. Solicitar reuniões e cuidar da agenda do Secretario.

Acompanhou o Secretario em todas as reuniões auxiliando e dando andamento as atividades propostas.

Incumbe destacar que a chefia de gabinete coube, até agosto/2011, Apatrícia El Chamie a partir de então o cargo está sendo ocupado por Amanda Carneiro Lima Sampaio.

2. DAIE-DEPARTAMENTO DE ARTICULAÇÃO E INFORMAÇÕES ECONÔMICAS

Este departamento tem por finalidade constituir-se num banco de dados para subsidiar empreendedores, investidores, estudantes, bem como, o próprio setor público na tomada de decisões. Para este *mister* o departamento conta com o

NIPES-Núcleo de Informações e Pesquisas Econômicas e Sociais. Aliado a esta tarefa, cabe ainda, ao departamento a prospecção de recursos para o desenvolvimento e crescimento da economia local, seja através da iniciativa privada ou da alocação de verbas do Governo da União, do Governo do Estado ou do próprio município.

Dentre as ações desenvolvidas e competências do DAIE, destaca-se:

- Programa de Aquisição de alimentos - PAA;
- Apoio nas atividades pertinentes à SETDEC na Expofeira de Feira de Santana;
- Formação do Conselho Municipal de Segurança Alimentar;
- Reuniões técnicas com as associações de produtores rurais cadastrados no PAA;
- Apoio nas atividades pertinentes à SETDEC na Micareta de Feira de Santana;
- Cotação de Preços da Cesta Básica /Produtos Sazonais;
- Elaboração e Cadastramento de Propostas do Ministério do Trabalho.

2.1- NIPES–NÚCLEO DE INFORMAÇÕES E PESQUISAS ECONÔMICAS E SOCIAIS

Este departamento está vinculado a Secretaria de Desenvolvimento Econômico com a finalidade de realizarestudos e pesquisasvisando orientar a formulação de programas, projetos e planos para o desenvolvimento das atividades produtivas do Município, além de fornecer informações, dados estatísticos financeiros e sociais. O NIPES desenvolveu alguns projetos e atividades no ano de 2011, dentre os quais se destacam:

Cotação semanal de preços dos produtos, realizado no Centro de abastecimento e nos principais supermercados da cidade, objetivando o acompanhamento inflacionário da cidade;

Levantamento de pontos de vendas de produtos de origem animal (carnes) no município e população correspondente;

Pesquisa de preços de produtos constantes no mix do PAA;

Pesquisa Sócia – econômica desenvolvida na Expofeira para levantamento do perfil dos expositores cadastrados.

2.2 - Programas de Aquisição de Alimentos (PAA)

O Programa de Aquisição de Alimentos (PAA)-Compra Direta Local da agricultura familiar, por meio de aquisição de produtos agropecuários produzidos por agricultores familiares, enquadrado no PRONAF (Programa Nacional de Fortalecimento da Agricultura Familiar), e que se destinam ao atendimento das demandas de suplementação alimentar e nutricionais dos programas sociais na cidade. Foi implantado em Feira de Santana no ano de 2006 e após um ano atingiu um total de R\$ 1.299.705,09 de recursos disponibilizados pelo Governo Federal.

Para os exercícios de 2010/2011, foi prevista a transferência do governo da união o montante de R\$ 1.332.633,99 com a contrapartida do município na ordem de R\$ 115.881,20. Esta contrapartida atendeu a contratação de Engenheiro Agrônomo, Assistente Social e Técnico Agrícola que compõem a equipe do NIPES.

Ficaram estabelecidos após parceria com a Companhia Nacional de Abastecimento – CONAB – os preços fixados em tabela.

No período em questão foi realizada reunião da equipe do PAA com o Instituto Nacional de Seguridade Social – INSS – para parceria no Projeto UM OLHAR SOBRE AS ATIVIDADES DO TRABALHADOR RURAL /SEGURADO ESPECIAL. Constitui-se em um projeto de pesquisa que surgiu a partir de uma demanda do gerente e servidores do INSS lotados na Agencia da Previdência Social - APS. E propõe-se a conhecer esta categoria de trabalhadores e suas características, residentes no Município de Feira de Santana – BA, situado no bairro Muchila, ao Serviço Social desta mesma APS. E propõe-se a conhecer esta categoria de trabalhadores e suas características, residentes do Município de Feira de Santana e distritos adjacentes, a fim de subsidiar a análise de requerimentos de benefícios rurais de usuários potencialmente beneficiários junto a Previdência Social na qualidade de Segurado Especial.

A parceria com o Programa Mesa Brasil foi mantido na renovação do PAA. Através de reuniões entre as duas equipes ficou estabelecido que o Mesa Brasil continuará dando suporte na logística do Programa.

No ano relacionado o PAA recebeu a visita da Técnica do Ministério do Desenvolvimento Social Elenita Silva, para conhecer a realidade local do programa.

No 4º Trimestre o PAA assinou um termo aditivo do convênio até o final de 2012 com o valor de R\$ 663.847,81 visando dar continuidade ao convênio firmado em 2010.

3-DEPARTAMENTO DE ABASTECIMENTO

O Departamento de Abastecimento tem por finalidade desenvolver as atividades de coordenação da política de abastecimento do Município, realizando os seguintes projetos:

3.1 – Infra Estrutura

Melhorias nas vias e calçamentos do Centro de Abastecimento em geral;

Instalação de ventiladores de teto no Restaurante Popular do Centro de Abastecimento;

Solicitação da recuperação do Memorial Projeto Cabana.

3.1.1 – Recursos Humanos

- Aposentadoria de alguns servidores por tempo de serviço e liberação de licença-prêmio e férias;
- Cadastramento de permissionários do setor de hortifruti.

3.1.2 – Limpeza

- Aumento no número de caixas para coleta do lixo e substituição de algumas caixas danificadas;
- Aumento do efetivo de garis para melhoria na limpeza do Centro de Abastecimento;

Parceria com a SUCAM no combate a dengue e roedores.

3.1.3 – Fiscalização

- Ações no portão da Ceasa para controlar a entrada de veículos;
- Pesquisa para conferência dos produtos;
- Renegociação do débito dos permissionários;
- Cobrança mais rigorosa aos devedores dos impostos da prefeitura.

3.1.4 – Festejos

- Feira do Chapéu na área do artesanato no período dos festejos juninos, com a comercialização de produtos típicos;
- Festa de Santa Bárbara com Missa Campal, procissão e o tradicional caruru para servir em média 2.000 mil pessoas no restaurante popular do Centro de Abastecimento;
- Projeto Alimentando Sonhos com festas em comemoração ao Dia da Criança e ao Natal, havendo a distribuição de brinquedos, brincadeiras, lanches, prestação de serviços de saúde e apresentação de Bandas.

3.1.5 – Saúde

Atendimento no posto de saúde para pequenos atendimentos e curativos;

Parceria com a secretaria de saúde para realização de exames (DST/HIV/AIDS);

Parceria com a ótica Diniz para realização de consultas oftalmológicas.

3.1.6 – Segurança

Parceria com a Polícia Militar nas ações em nossa unidade, retirando meliantes de circulação;

Participação da SMTT na organização do trânsito na Ceasa;

Ações da Guarda Municipal para resguardar o patrimônio público;

Reabertura do posto do Juizado de Menores.

3.1.7 – Sugestões para o ano de 2012

- Reforma do galpão de Melancia;
- Individualização da energia elétrica dos comerciantes;
- Implantar o setor de vigilância sanitária;
- Construção de boxes para o setor do peixe;
- Modernizar o Mercado da Carne;
- Modernizar sistema de arrecadação;
- Construção de um galpão na área em frente ao Transbordo;
- Construção do estacionamento de caminhões na área da Ceasa;
- Aumento no efetivo da Guarda Municipal;

Implantar o sistema de segurança através de câmaras no total do Centro;

Substituir alambrados por grades do tipo instaladas na estação de Transbordo;

Melhoria na rede de esgotamento;

Reformam dos passeios, rampas e escadarias na área da Ceasa;

Providenciar a retirada de cães dos mercados.

3.2– Divisão de Mercado e Feiras Livres

- Manutenção no mercado de Humildes: troca de lâmpadas, manutenção na rede elétrica;
- Confecção de barracas para os feirantes do mercado de Bonfim de Feira;
- Recuperação da cobertura da Feira da Procuradoria;
- Manutenção nos banheiros da Feira da Estação Nova com: - limpeza periódica das fossas; reposição de lâmpadas e manutenção do poço artesiano;
- Manutenção nos banheiros da Feira do Sobradinho, com reposição de torneiras, reposição de descargas e recuperação dos esgotos;
- Na Feira do Bairro Tomba foram realizadas:
 - Limpeza periódica das fossas dos mercados;
 - Mudança dos vendedores de peixe para um local mais adequado;
 - Isolamento da fossa;
 - Recuperação da rede de esgoto;
 - Manutenção nos banheiros.
- Reuniões periódicas com os feirantes procurando orientá-los sobre as decisões do Ministério Público e da Prefeitura;
- Reuniões com as Associações visando melhorar as condições dos mercados e feiras livres;
- Força-tarefa todos os domingo nas feiras livres (a partir das 05:00hs) com objetivo de fiscalização e ordenação;
- Levantamento dos comerciantes do centro da cidade;
- Auxílio às ações da SETDEC, mediante a orientação do Secretário;
- Auxílio às ações no Centro de Abastecimento;
- Apoio na coordenação da ordenação no comércio temporário da Micareta;
- Apoio nos eventos: Dia das Crianças e Natal das Crianças;
- Apoio nas reuniões, setor de carne, peixe, frutas e verduras, frentistas, carregadores de carro de mão.

Sugestões para 2012:

- Fazer os boxes de carne na feira do Sobradinho;
- Implantar equipe de fiscalização para as feiras livres;
- Concluir a cobertura da feira da Estação Nova;
- Realizar o cadastramento e setorização das feiras;
- Realizar o projeto Saúde vai Feira.

3.2.1 – Projovem

- Cadastramento de feirantes no Centro de Abastecimento;
- Cadastramento de ambulantes no SAC;
- Visitar os pontos turísticos de Feira de Santana;
- Ação conjunta com o meio ambiente, sensibilização dos feirantes.

3.2.2 - Ações do SESMT (Serviços Especializados em Segurança e Medicina do Trabalho).

Apresentar das ações e sugestões do setor de Segurança do Trabalho no Centro de Abastecimento e Feiras Livres. Ações estas visando prevenir a saúde dos trabalhadores promovendo um ambiente de trabalho salubre.

Ações Realizadas:

- Plano de Ação;
- **DDS** (Diálogo Diário de Segurança);
- **APR** (Análise Preliminar de Riscos) – Banheiros;
- Formação da **CIPA** (Comissão Interna de Prevenção de Acidentes);
- Treinamento da **CIPA**;
- Controle de Pragas;
- Compra de EPI (Equipamento de Proteção Individual);
- Distribuição de EPI (em andamento);
- Solicitação de um Médico do Trabalho para o desenvolvimento do PCMSO (Programa de Controle Médico de Saúde Ocupacional);
- Implantação de um corrimão na escadaria da Administração;
- Interdição do banheiro do galpão II por danos nas edificações;
- Apoio às ações na força tarefa de reforma do Centro de Abastecimento.

Ações Sugeridas para 2012:

- Implantação de um corrimão acima do guarda-corpo do Restaurante Popular Centro de Abastecimento (área externa) inviável;
- Implantação de um tubo de esgoto de pia sobre a barra do guarda-corpo do Restaurante Popular Centro de Abastecimento (área externa);

- Sistema de Sinalização;
- Implantação de corrimãos nas escadarias do Centro de Abastecimento;
- Sugestão de retirada das árvores que estão danificando a estrutura do local próximo ao Restaurante Popular;
- Implantação de guarda-corpo na área externa do Restaurante.

3.3 – Complexo Campo do Gado

Representa um importante entreposto de animais, fomentando a atividade pecuarista, comércio artesanal e selarias, no qual, mensalmente, são descarregados vários caminhões de bovinos. Ainda, nesse mesmo local e ocorre a comercialização de caprinos e bovinos.

No ano de 2011 houve a realização de ações e atividades no departamento dos quais podemos destacar:

- Inadimplência reduzida em 95%
- Apoio para a realização do aniversário do Campo do Gado com grande festa e cavalgada.
- Continuidade no estreitamento de relacionamento com a população e comerciantes locais.

4 – DEPARTAMENTOS DE INDÚSTRIA COMÉRCIO E TURISMO

O Departamento de Indústria Comércio e Turismo tem por finalidade planejar, coordenar, supervisionar, acompanhar e avaliar as políticas orientadas para o setor industrial, comercial e de serviços do Município além de apoiar as atividades turísticas.

No ano de 2011, realizou as seguintes atividades:

- Abertura de processos na SETDEC, com análise e parecer, totalizando 203 requerimentos;
- 115 (Cento e quinze) notificações a barracas, tabuleiros de lanches, bicicletas, *trailers*, e outros, em situação irregular;
- Apreensões a carrinhos de mão, barracas, bancas. Totalizando 50 (cinquenta) apreensões;
- Disciplinamento e ordenação de bancas e carros de mão;
- Proibição de vendas em terrenos baldios e artérias de: cofres, móveis, vinhos, *puffs*, brinquedos, dentre outros artigos;
- Manutenção e proibição de vendas de frutas, verduras e similares nas esquinas e artérias da Cidade;

- 27 (vinte e sete) reuniões com o contingente do Projeto Feira Cidadã;
- Apoio a Secretaria de Esporte, Cultura e Lazer durante os festejos da Micareta;
- Ações diárias no período de Inauguração da Praça do Colégio Estadual;
- Colaboração com o SESC (Serviço Social do Comércio), durante festejos juninos, referente ao Arraial do Comércio da Praça Domingos Barbosa de Araújo e do MAP- Mercado de Arte Popular;
- Apoio às atividades desenvolvidas pelo Departamento de Informação e Articulação Econômica nas feiras livres da Estação Nova e Sobradinho;
- Apoio às atividades do Departamento de Abastecimento. (Recursos: Homens e Caminhão);
- Retirada de 42 Barracas em diversas localidades;
- Atendimento a diversas solicitações de denúncias enviadas pelo CEAF;
- Cadastramento de ambulantes do Centro da Cidade;
- Entrega de 02 (dois) quiosques no bairro Sítio Novo.

4.1 - DIVISÕES DE TURISMO

Este Departamento buscou se imbuir em todas as atividades vinculadas às suas atribuições legais, fomentando os eventos turísticos com os mecanismos que a SETDEC dispõe. Sendo assim, não mediu esforços em fomentar eventos que acresceram ao turismo de Feira de Santana.

Fundamentando o quanto relatado acima, são expostos a seguir um cronograma de atividades desenvolvidas, informando os eventos com efetiva participação da SETDEC, através do DEPARTAMENTO DE TURISMO.

- Organização e realização da **Avaliação Técnica do Roteiro Cultural Princesa do Sertão**, realizada pela moderadora Wilka Carvalho e equipe técnica de Salvador, nos dias 18 e 19 de Março de 2011;
- Apoio à Secretaria de Cultura com os festejos da Micareta;
- Lançamento do Folder **“Material Promocional de Feira de Santana”** e do Hot Site **“www.visitefeira.com.br”**, pelo Prefeito Tarcízio Suzart Pimenta Júnior, em junho/2011;

- Realização de **Inventário da Oferta Turística de Feira de Santana** no período de 01/06/2011 a 20/12/2011;
- Realização de Mobilizações da população para o Inventário da Oferta Turística de Feira de Santana nos distritos de Maria Quitéria, Matinha, Humildes e Ipuacu;
- Realização de reuniões com a consultora Mariana Lacerda, às quintas-feiras, para planejamento das atividades relacionadas ao Inventário da Oferta Turística;
- Organização e participação em todas as reuniões do **COMTUR – Conselho Municipal de Turismo** em 2011;
- Participação no **ENTUR – Encontro Nacional de Turismo**, realizado nos dias 18 e 19 de Agosto de 2011 no Centro de Convenções da Bahia, onde divulgou as potencialidades do Município com apresentação diária de vídeos e distribuição dos materiais promocionais de Feira de Santana, de bares, hotéis e restaurantes;
- Participação na **Expofeira – Exposição Agropecuária de Feira de Santana** de 04 a 11 de Setembro de 2011, onde foram divulgadas as potencialidades do Município com distribuição de materiais promocionais e panfletos;
- Elaboração do Projeto **Mercado de Arte Popular**, enviado ao Ministério do Turismo;
- Preenchimento e envio do questionamento referente à solicitação de Feira de Santana se tornar Campo Base das Equipes na Copa do Mundo da FIFA – Brasil/2014;
- Exposição e comercialização de artesanato na Praça da Bandeira pelos artesãos do Feira Arte na Avenida, aos sábados, a partir de outubro/2011;
- Participação no **EXPOART 2011 – Feira Internacional de Artesanato, Arte, Cultura e Turismo**, no pavilhão de feiras, no Centro de Convenções em Salvador/BA, no período de 15 a 22/11/2011;
- Realização do **Seminário e Oficina de Roteirização Turística da Zona Turística Caminhos do Sertão**, organizado pela BAHIATURSA

e Prefeitura de Feira de Santana, para propor orientações na elaboração de roteiros turísticos;

- Participação no **3º Encontro de Gestores Públicos de Turismo da Bahia**, no Centro de Convenções da Salvador/Bahia;
- Participação no **III Fórum Copa Bahia/2014**, ocorrido no *Grand Hotel Stella Maris*/Salvador, onde se discutiu o cenário atual do Brasil para preparação do Mundial;
- Participação da **29ª Reunião do Fórum Estadual de Turismo**, realizada no Centro de Convenções da Bahia, na cidade de Salvador no dia 16 de dezembro de 2011.
- **Divisão de Fomento à Micro e Média Empresa**
- Organização e Apoio aSINDVEST / POLICON, aglutinando e otimizando 50 empresas do setor de confecções e acessórios.
- Apoio a feira de artesanato e confecções no espaço da Estação Nova, 1 (um) dia na semana.
- Apoio a Feira de Imóveis e Construtoras, promovida pela CaixaEconômica Federal, durante 7 (sete) dias.
- Apoio a Feira de Distribuidores de Motocicletas, com palestras da policia rodoviária federal, para prevenção de acidentes, promovendo a união do setor e fortalecendo o mesmo na região.
- Organização de Evento tipo OPENDOR com empresários ligados ao CIFS, CDL, Associação Comercial, CIS, SEBRAE, SENAI/SESI, CETEB e demais entidades de classe que ajudam a fomentar o desenvolvimento de Feira. Realizada a cada trimestre.
- Oficinas e Núcleos de setores como; oficina mecânica, salão de beleza, academias de ginástica, marcenarias, sapateiros, entre outros.Período de 10 meses.
- Parceria feitas com o SENAIPARA cursos gratuitos de capacitação e qualificação, para atender a demanda de mercado de Feira de Santana.
- Atendimento a empresários da **LEAR DO BRASIL – Ind. e Com. de Int. Automotivos Ltda.** (Empresa, que confecciona bancos para autos, com perspectiva de abrir uma filial no segundo semestre de 2012 em Feira de Santana, gerando mais de 250 empregos diretos. Visitas e reuniões nos

dias 06 e 07.01; 25 e 26.01; 09 e 10.02; 17 e 18.02; ao CIS, CIFS, 05 Imobiliárias, 08 galpões, CETEB, SENAI, SETDEC, Prefeito Tarcísio Pimenta. Contatos: Sr. José Lima, vice-presidente, Sr. Ricardo Veitonis, operações-metals).

- Atendimento a empresários e visitas a **TODA CONSTRUTORA – Construtora e Consultora da SUMITOMO RUBBER INDUSTRIES LTD. Pneus DUNLOP** (Empresa considerada a 5ª maior fábrica de pneus do mundo, analisa a possibilidade de abrir uma filial em Feira de Santana com investimentos na ordem de U\$ 338.000.000,00 ao longo de 5 anos, gerando 1.000 vagas de trabalho no primeiro ano, mais 1.500 vagas no segundo ano.
- Visitas, reuniões, estudo, nos dias: 10,11,12 e 13.01; 09,10 e 11.02; ao CIS, 04 Imobiliárias, 02 Terrenos, Prefeito Tarcísio Pimenta. Contatos: Sr. TADANOBUSAKUMA, Diretor de Suprimentos e projetos, Sr. YOSHIONAKAME, departamento de engenharia.
- Atendimentos e visitas a **PETROBRÁS BIOCOMBUSTÍVEL – Prestserv** - Reciclagem de óleo de cozinha saturado, através de doações e coleta do óleo, via associações ou cooperativas, onde a Cooperproa mostrou interesse em participar desse projeto pioneiro em Feira de Santana. A Petrobrás compra esse óleo coletado. Visitas, reuniões realizadas nos dias 24.01; 02 e 03.02. Contatos: Sra. Cláudia Lira, Sr. Silvio.
- Visitas e reuniões com o **CIFS – CENTRO DAS INDÚSTRIAS DE FEIRA DE SANTANA**. Reunião com o presidente do CIFS, Sr. André e diretoria, buscando resolver o problema da falta de coleta do lixo e manutenção da iluminação e das vias do CIS, que deixou de ser feita pelo órgão do Estado responsável por esses serviços. Encontro com o Prefeito e Secretário de Ind. Comércio do Estado, para devidas providências.
- Pleito, de ampliação do transporte coletivo para empresas do pólo industrial da BR-324, tais como: NESTLÉ, YAZAKI, RIGESA, PIRELLI, BELGO e outras. Levamos o pleito via ofício e visita a SMTT ao Secretário Sr. Flailton, para estudo técnico do pleito, aguardamos resposta.

- Atendimentos com o **CREDIBAHIA** – Comitê de crédito, 1 a 2 dias na semana.
- Organização e apoio ao **SEBRAE** nos locais para cadastrar o Empreendedor Individual, Programa Federal que visa diminuir a informalidade.
- Organização e apoio a **SINDVEST / POLICON**, aglutinando e otimizando 50 empresas do setor de confecções e acessórios.
- Busca junto ao SENAI, de cursos gratuitos de capacitação e qualificação, para atender a demanda de mercado; e junto com o SEBRAE projetos e ações para o fomento a micro e médias empresas.
- Atendimento a empresários da: COSMÉTICOS E SANEANTES, CIFS INCOMPREL, GRUPO VISÃO, QUIMIPLAST, DINAMIC, IANE, TAMA, IDEA- IDENTIDADE ARQUITETURA, IBAMEL - VANES MELO, NESTLÉ.

4.2.1 Programa de Microcrédito – Credibahia

Atendendo ao cumprimento do Convênio de Cooperação Técnica celebrado entre o Estado da Bahia, através da Secretaria do Trabalho, Emprego, Renda e Esporte – SETRE a Agência de Fomento do Estado da Bahia S.A. – Desenhahia e o Serviço de Apoio às Micro e Pequenas Empresas – SEBRAE/BA com vistas à implementação do Programa de Microcrédito no Município, linha direto ao micro empreendedor, identificado como Credibahia. Desenvolveu as seguintes atividades no exercício 2011:

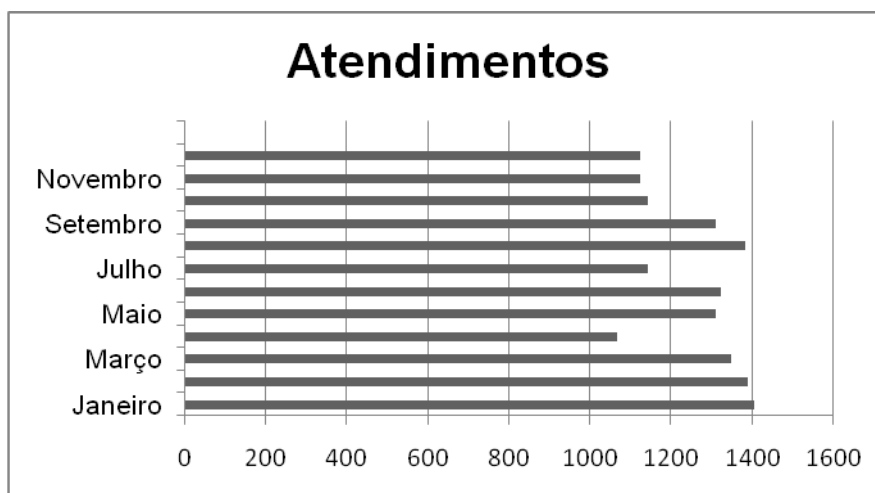

Maio	27
Junho	38
Julho	14
Agosto	21
Setembro	08
Outubro	18
Novembro	33

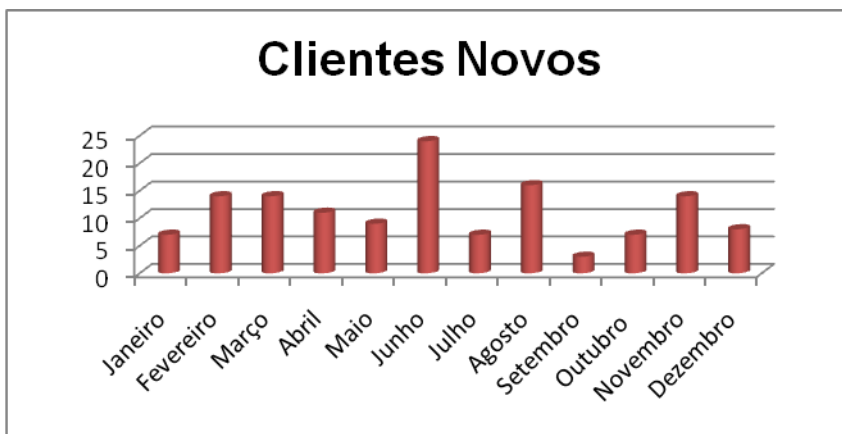
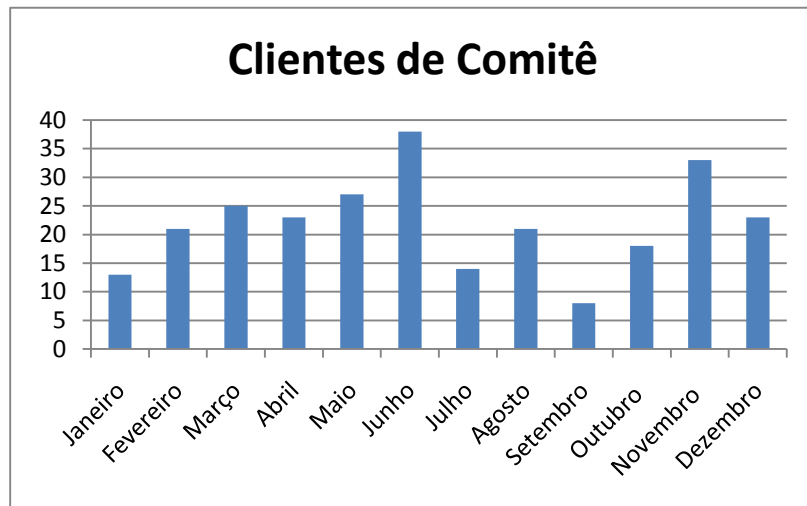

Abril	Maio	Junho	Julho	Agosto	Setembro	Outubro	Novembro
11	09	24	7	16	03	07	14

Abril	29.100,00
Maio	50.380,00
Junho	51.159,93
Julho	25.000,00
Agosto	27.300,00
Setembro	13.885,00
Outubro	42.780,00
Novembro	56.000,00

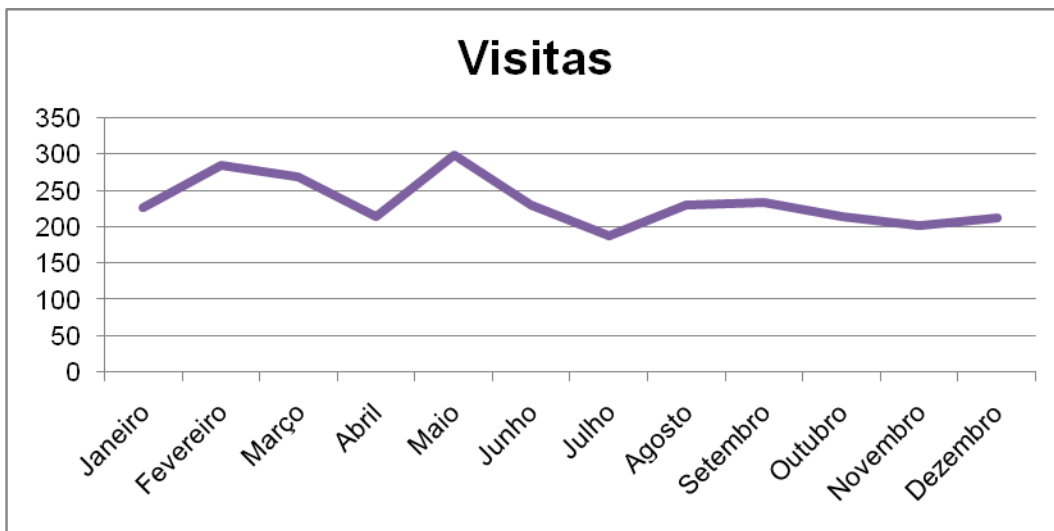
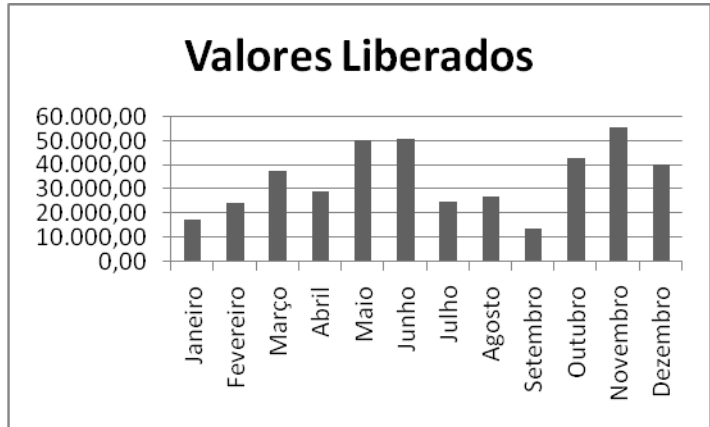

Abril	Maio	Junho	Julho	Agosto	Setembro	Outubro	Novembro
214	299	230	188	230	234	214	202

Abril	12
Maio	18
Junho	14
Julho	07
Agosto	05
Setembro	05
Outubro	11
Novembro	19

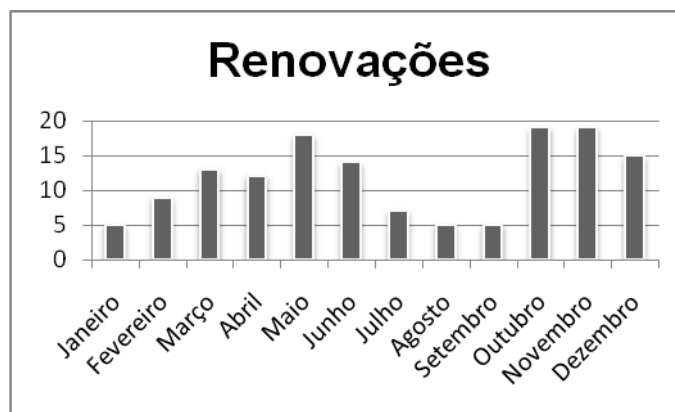

Dados Anuais

Atividades	Quantidades
Atendimentos	15.090
Cliente de Comitê	244
Valor liberado	R\$ 5.480,458
Clientes novos	134
Clientes renovações	133
Visitas	2.843

5 – DEPARTAMENTOS DE APOIO AO TRABALHADOR SETOR ADMINISTRATIVO

Coube ao setor administrativo durante o exercício 2011, apoio direto ao Secretário e à Chefe de Gabinete no que diz respeito à elaboração de Ofícios, C.I. Sads, Plano Plurianual, o acompanhamento do orçamento da Secretaria, elaboração de contratos e convênios, dentre outras atividades o suporte a todos os departamentos desta Secretaria.



Valores Liberados

■ Abril ■ Maio ■ Junho ■ Julho ■ Agosto ■ Setembro ■ Outubro ■ Novembro

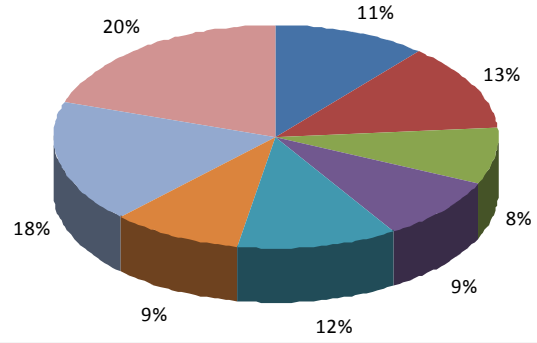

SEC. DE SERVIÇOS PÚBLICOS

Serviços Executados pelo Departamento de Manutenção em Áreas Verdes, a partir de 03 à 31/01/11.

Serviço e Local	Período
Manutenção da Praça da Capela, Feira V 06	03 a
Manutenção da Praça do Conjunto ACM	07
Limpeza no Monumento Maria Quitéria	08
Manutenção da Praça do Conjunto ACM 11	10 e
Manutenção da Praça do Conjunto ACM 18	14 a
Manutenção na Av. Getúlio Vargas	19
Manutenção da Praça do Conjunto ACM 24	20 a
Manutenção da Praça Morada das Árvores	24
Manutenção da Praça do Conjunto ACM 28	25 a
Manutenção da Praça Morada das Árvores 31	25 a
Limpeza na Praça Chico Mendes, Morada das Árvores 04	03 e
Praça da Matriz	05 e 06
Praça em frente ao Cemitério Piedade	07
Praça Monumento do Caminhoneiro	10 e 11
Praça do Vaqueiro	12 e 13
Praça 2 de Julio	14
Viaduto do Cajueiro - Av. Presidente	17 a 26
Limpeza ao lado do Mercado de Artes-centro	27 e 28
Limpeza do Viaduto do Tomba	31
Limpeza da Praça Verdes Mares, Muchila	03
Limpeza da Praça da Quadra Feira X	04
Limpeza da Praça do Skate Feira X 06	05 e
Limpeza da Praça da Esperança – Feira X	07
Limpeza do Monumento Maria Quitéria	08
Limpeza da Avenida Maria Quitéria	10 e 11
Limpeza da Avenida Maria Quitéria	13 a 26
Limpeza da Avenida Fraga Maia	26 a 31
Limpeza da Avenida Adenil Falcão	31
Limpeza da Avenida Fraga Maia	01 a 03
Limpeza da Praça próx. Ao Espaço Marcus Moraes, Avenida Getúlio	03
Limpeza da Avenida João Durval	06
Limpeza da praça do mód. Policial, Conceição II 08	07 e
Limpeza da praça da quadra, Sítio Novo	09

Limpeza da Praça do Feira IX	10
Limpeza do Monumento Maria Quitéria	11
Limpeza da Praça Rio Vermelho, Santa Mônica 14	13 e
Limpeza da Praça Rio Amazonas, Santa Mônica	15
Limpeza praça sem nome, Mangabeira	16
Limpeza da Avenida Getúlio Vargas	17
Limpeza da praça da quadra, Feira V	18
Limpeza da Avenida Transnordestina, em frente ao Feira VI	20 à 31
Limpeza da Praça da Criança, Cidade Nova	09
Limpeza de área de Praça da Rua 02, Cidade Nova	09
Limpeza da Praça da Bíblia, Cidade Nova	10
Limpeza da Praça Antônio G. Costa, Mangabeira	11
Limpeza da Praça do Bambu, Cidade Nova	13
Limpeza da Praça Monsenhor I, Cidade Nova	14
Limpeza da Praça Monsenhor II, Cidade Nova	14
Limpeza da Praça do cam. Ichú, Cidade Nova	15
Limpeza do cam. Esplanada, Cidade Nova	16
Limpeza da praça das “viúvas”, Cidade Nova	20
Limpeza da Praça Zé da Rocinha, Cidade Nova	20
Limpeza da Praça José Falcão, Cidade Nova	21 e 22
Limpeza da Praça de Fátima Fernandes, Cidade Nova	23
Limpeza da área de Praça da Rua 2, Cidade Nova	24
Limpeza da Praça Redondo do Lelê, Cidade Nova	25 e 26
Limpeza da Praça de Fátima, Cidade Nova	27
Limpeza da Praça Monsenhor I, Cidade Nova	27 a 29
Limpeza da Praça do Bambu, Cidade Nova	28
Limpeza da Praça Monsenhor II, Cidade Nova	31
Limpeza do Viaduto Georgina Erisman	01 a 03
Revitalização da Praça de São Domingos, Jaíba 10	06 a
Acabamento da Praça do Luiz Eduardo	20 e 21
Acabamento da Praça da Capela, Feira V 23,27	22,
Acabamento na Av. Getúlio Vargas 29	28 a
Praça Dalva Xavier Conjunto Centenário	31
Praça de São Domingos, Distrito de Jaíba 03	01 a

Limpeza da Praça de Anaci Paim, Centenário	14
Limpeza da praça da associação, Milton Gomes	15
Limpeza da Praça Antônio G. Costa, Mangabeira	18
Limpeza do Monumento do Caminhoneiro	18
Limpeza da praça da quadra, Feira V	20
Limpeza da praça da quadra, Jomafa	21 e
22	
Limpeza da Praça da Paquera	28
Molhação na Avenida Presidente Dutra	03 a 17
Limpeza do Museu Parque do Saber, São João	
18,20 e 21	
Limpeza do Av. João Durval - Justiça Federal	22
Limpeza na Avenida José Falcão	24 a 26
Limpeza da Praça do Milton Gomes	26 e
27	
Limpeza da Praça da Associação - Centenário	28 a 31
Limpeza do Monumento Maria Quitéria	08
Limpeza da Biblioteca Municipal	08
Limpeza do Parque do Saber	08
Limpeza do Parque do Saber	15
Limpeza do George Américo	
15	
Limpeza do Conjunto ACM	15
Limpeza do viaduto J. J Lopes de Brito	15
Limpeza da Av. Presidente Dutra em frente aos Correios	15
Limpeza da Praça do Bem-Te-Vi	22
Limpeza do Viaduto Georgina Erisman	22
Limpeza do Av. João Durval - Justiça Federal	22
Limpeza da Av. Maria Quitéria	22
Limpeza da Praça Chico Mendes - Morada das Árvores	22
Limpeza na Praça da Capela das Freiras - Loteamento Modelo	29

PODAS

Relatório dos serviços de poda em Janeiro, 03 a 31/01/2011.		
Data	Local	Qtd
3/1/2011	NÃO TRABALHOU	
4/1/2011	PRAÇA DO POVO-PQ. IPÊ	2
4/1/2011	PRAÇA DO POVO-PQ. IPÊ	2
4/1/2011	PRAÇA DO POVO-PQ. IPÊ	2
4/1/2011	TRAV. ÓLARIA-PQ. IPÊ	1
4/1/2011	TRAV. ÓLARIA-PQ. IPÊ	1
5/1/2011	PRAÇA DO POVO-PQ. IPÊ	8
5/1/2011	PRAÇA DO POVO-PQ. IPÊ	4
6/1/2011	ESTRADA DO PAPAGAIO-PAPAGAIO	1
6/1/2011	ESTRADA DO PAPAGAIO-PAPAGAIO	4

6/1/2011	ESTRADA DO PAPAGAIO-PAPAGAIO	4
6/1/2011	ESTRADA DO PAPAGAIO-PAPAGAIO	4
6/1/2011	ESTRADA DO PAPAGAIO-PAPAGAIO	2
6/1/2011	ESTRADA DO PAPAGAIO-PAPAGAIO	4
6/1/2011	ESTRADA DO PAPAGAIO-PAPAGAIO	3
6/1/2011	ESTRADA DO PAPAGAIO-PAPAGAIO	2
6/1/2011	ESTRADA DO PAPAGAIO-PAPAGAIO	4
6/1/2011	ESTRADA DO PAPAGAIO-PAPAGAIO	2
6/1/2011	ESTRADA DO PAPAGAIO-PAPAGAIO	1
6/1/2011	ESTRADA DO PAPAGAIO-PAPAGAIO	9
6/1/2011	ESTRADA DO PAPAGAIO-PAPAGAIO	8
7/1/2011	FEIRA V - EUCALIPTOS	2
8/1/2011	AV. GETÚLIO VARGAS AO LADO DO J. SANTOS	1
10/1/2011	FEIRA V - EUCALIPTOS	3
11/1/2011	FEIRA V - EUCALIPTOS	1
12/1/2011	FEIRA V - EUCALIPTOS	2
12/1/2011	ALTO DO CRUZEIRO-JD. CRUZEIRO	4
13/1/2011	RUA JOÃO MANGABEIRA-VIETINAN	1
14/1/2011	FEIRA V-EUCALIPTOS	2
15/1/2011	SANTA MÔNICA	1
16/1/2011	RUA SALES BARBOSA	1
16/1/2011	AV. GETÚLIO VARGAS PROX. AO SAC	2
17/1/2011	PRAÇA ANANCIR PAIM-CENTENÁRIO	2
18/1/2011	PRAÇA DO CAMPO LIMPO	1
18/1/2011	PRAÇA ANANCIR PAIM-CENTENÁRIO	4
19/1/2011	PRAÇA DO CENTENÁRIO	2
19/1/2011	PRAÇA DO CENTENÁRIO	2
19/1/2011	DENTRO DO COLÉGIO-CAMPO LIMPO	11
20/1/2011	SEDE DE MATINHA-COL. EDITE LEITE	5
20/1/2011	PRAÇA DA MATINHA	12
20/1/2011	PRAÇA DE OLHOS D'ÁUAS DAS MOÇAS	3
20/1/2011	PRAÇA DE OLHOS D'ÁUAS DAS MOÇAS	2
20/1/2011	PRAÇA DE OLHOS D'ÁUAS DAS MOÇAS	7
20/1/2011	PRAÇA DE OLHOS D'ÁUAS DAS MOÇAS	1
20/1/2011	PRAÇA DE OLHOS D'ÁUAS DAS MOÇAS	1
20/1/2011	PRAÇA DE OLHOS D'ÁUAS DAS MOÇAS	1
21/1/2011	PRAÇA ARNALDO SABAK-PONTO CENTRAL	1
21/1/2011	PRAÇA ARNALDO SABAK-PONTO CENTRAL	1
21/1/2011	PRAÇA ARNALDO SABAK-PONTO CENTRAL	1
21/1/2011	SECRETÁRIA DE SAÚDE	6
21/1/2011	SECRETÁRIA DE SAÚDE	1
21/1/2011	SECRETÁRIA DE SAÚDE	1
21/1/2011	PRAÇA DO FÓRUM-CENTRO	1
22/1/2011	SEPER- FUNDUS DA SAMÚ	6
24/1/2011	PRAÇA DO MILTON GOMES	1
24/1/2011	PRAÇA DO MILTON GOMES	1
24/1/2011	PRAÇA DO MILTON GOMES	2
24/1/2011	PRAÇA DO MILTON GOMES	1
24/1/2011	PRAÇA DO MILTON GOMES	1
25/1/2011	PRAÇA DALVA XÁVIER-CENTENÁRIO	8
25/1/2011	PRAÇA DALVA XÁVIER-CENTENÁRIO	1
25/1/2011	PRAÇA ANANCIR PAIM-CENTENÁRIO	3

26/1/2011	PRAÇA CHICO MENDES - M. DAS ÁRVORES	3
26/1/2011	PRAÇA CHICO MENDES - M. DAS ÁRVORES	1
26/1/2011	PRAÇA CHICO MENDES - M. DAS ÁRVORES	3
26/1/2011	PRAÇA CHICO MENDES - M. DAS ÁRVORES	2
26/1/2011	PRAÇA CHICO MENDES - M. DAS ÁRVORES	1
26/1/2011	PRAÇA CHICO MENDES - M. DAS ÁRVORES	5
26/1/2011	PRAÇA CHICO MENDES - M. DAS ÁRVORES	2
26/1/2011	PRAÇA CHICO MENDES - M. DAS ÁRVORES	1
27/1/2011	AVENIDA GETÚLIO VARGAS	2
27/1/2011	VIADUTO DO BAIRRO TOMBA	2
27/1/2011	VIADUTO DO BAIRRO TOMBA	2
27/1/2011	VIADUTO DO BAIRRO TOMBA	1
27/1/2011	VIADUTO DO BAIRRO TOMBA	3
27/1/2011	VIADUTO DO BAIRRO TOMBA	1
27/1/2011	VIADUTO DO BAIRRO TOMBA	1
27/1/2011	VIADUTO DO BAIRRO TOMBA	1
27/1/2011	CARLOS VALÁDARES, Nº395	1
28/1/2011	SERGIO CARNEIRO, AO LADO DO MÓDULO	9
28/1/2011	SERGIO CARNEIRO, AO LADO DO MÓDULO	7
29/1/2011	ÁREA DE PRAÇA DA RUA 01-CIDADE NOVA	2
29/1/2011	ÁREA DE PRAÇA DA RUA 01-CIDADE NOVA	1
31/1/2011	PRAÇA DO EX-COMBATENTE	1
31/1/2011	PRAÇA DO EX-COMBATENTE	3
31/1/2011	PRAÇA DO EX-COMBATENTE	3
31/1/2011	PRAÇA DO EX-COMBATENTE	1
TOTAL ENTRE PODAS E ERRADICAÇÕES		247

USO DO CARRO PIPA

Data	Local	Data	Local
03 E 04/01/11	Praça Piedade, Centro	20/01/11	Avenida Adenil Falcão
	Avenida Macário Cerqueira		Avenida João Durval
	Avenida Andaraí		Avenida Centenário
	Viaduto JJ Lopes de Brito		Viaduto Chico Pinto
	Subtotal		Sub-total
05 E 06/01/11	Avenida Adenil Falcão	21/01/11	Alameda Fróes da Mota
	Avenida João Durval		Avenida Fraga Maia
	Avenida Centenário		Viaduto Wilson

			Falcão
	Viaduto Chico Pinto		Avenida José Falcão
	Subtotal		Sub-total
07 E 10/01/11	Alameda Fróes da Mota	24 E 25/01/11	Avenida Macário Cerqueira
	Avenida Fraga Maia		Avenida Andaraí
	Viaduto Wilson Falcão		Viaduto JJ Lopes de Brito
	Avenida José Falcão		
	Subtotal		Sub-total
11 E 12/01/11	Avenida Macário Cerqueira	26/01/11	Avenida Adenil Falcão
	Avenida Andaraí		Avenida João Durval
	Viaduto JJ Lopes de Brito		Avenida Centenário
	Subtotal		Viaduto Chico Pinto
14 E 17/01/11	Avenida Adenil Falcão		Sub-total
	Avenida João Durval	27/01/11	Alameda Fróes da Mota
	Avenida Centenária		Avenida Fraga Maia
	Viaduto Chico Pinto		Viaduto Wilson Falcão
	Subtotal		Avenida José Falcão
18/01/11	Alameda Fróes da Mota		Sub-total
	Avenida Fraga Maia	28/01/11	Avenida Macário Cerqueira
	Viaduto Wilson Falcão		Avenida Andaraí
	Avenida José Falcão		Viaduto JJ Lopes de Brito
	Subtotal		Sub-total
19/01/11	Avenida Macário Cerqueira	31/01/11	Avenida Adenil Falcão
	Avenida Andaraí		Avenida João Durval
	Viaduto JJ Lopes de Brito		Avenida Centenário
	Sub-total		Viaduto Chico Pinto
	Sub-total		Sub-total

Departamento de Manutenção em Áreas Verdes, a partir de 01 a 28/02/2011

Serviço e Local	Período
REVITALIZAÇÕES	
CMDI	
Viaduto Wilson falcão	
Viaduto Chico pinto	
Avenida Richoelo – Baraúnas	
Manutenção da Praça Morada das Árvores 04	01 a
Manutenção na Av. Getúlio Vargas 08	02 a
Manutenção no Viaduto Chico Pinto 16	14 e
Manutenção da Praça do Conjunto ACM 18	17 a
CMDI 22	15 a
Viaduto Wilson falcão 19 a 31	
Viaduto Chico Pinto 19 a 31	
Avenida Richoelo – Baraúnas	19 a 31
Limpeza do Viaduto do Tomba	01
Limpeza na Avenida Macário Cerqueira	02 a 04
Praça da Kalilândia 07 e 08	
Limpeza da Avenida 1- Conjunto Feira VII	09
Limpeza da Avenida 2- Conjunto Feira VII	10
Limpeza da Avenida 2- Conjunto Feira VII	11
Limpeza da Praça do Conjunto Feira VII	14 e 16
Cemitério Piedade 17 e 18	
Limpeza da Praça Morada das Árvores	21 a 23

Limpeza da Quadra Feira V e 25		24
Limpeza da Praça da Capela conjunto Feira V		28
Limpeza da Av. Froes da Mota	14 a 21	
Limpeza da Praça do Skate	22	
Limpeza da Praça da Esperança no Conjunto Feira X		23
Limpeza do Viaduto Georgina Erisman	24 a 28	
Limpeza na Avenida Fraga Maia	21 e 22	
Limpeza da Avenida Centenária - Sim	23	
Limpeza da Avenida Getúlio Vargas		24 a
28		
Limpeza na Avenida José Falcão		01
Limpeza Avenida Adenil Falcão		02 e 03
Limpeza da Praça do fundos do Alibabá		04
Praça Rodão Conjunto Luciano Barreto		07 e 08
Limpeza do Monumento Maria Quitéria		11
Limpeza da Praça Rio Vermelho, Santa Mônica		14
Limpeza da Praça Rio Vermelho, Santa Mônica		15
Limpeza da Praça Rio Amazonas, Santa Mônica		15
Limpeza das Praças do Muchila		16 e 17
Limpeza da Avenida Getúlio Vargas		17
Limpeza da Praças da Cidade Nova		18
Limpeza da Praça do Ex- Combatente		19
George Américo, João Durval I, Justiça Federal, Praça do Skate e Feira V		01

João Durval II, Praça da Bíblia, Redondo do Lelê, Final da Av. G. Vargas	02
Georgina Erisman, Pç. Da Bíblia, Redondo do Lelê, Rio Amazonas e Monsenhor I	03
LIMPEZA Praça da Bíblia	04
Georgina Erisman, Redondo do Lelê, George Américo e Praça da Gameleira	04
Georgina Erisman, Redondo do Lelê, Av. G. Vargas, Praça do Skate	07
Georgina Erisman, Pç. Da Bíblia, Redondo do Lelê, Rio Amazonas e Monsenhor I	08
Av. G. Vargas completa, viaduto G. Erisman, Pç. Da Mangabeira, Feira V	11
Viaduto J. J. Lopes de Brito, Viaduto Wilson Falcão, Av. G. Vargas, G. Américo	12
Kalilândia, Rio Amazonas, Georgina Erisman, Redondo do Lelê, Av. G. Vargas	14
Georgina Erisman, Pç. Da Bíblia, Redondo do Lelê, Rio Amazonas e Monsenhor II	15
George Américo, Praça do Skate, Georgina Erisman, e Feira V	16
Viaduto G. Erisman, Pç. Da Mangabeira, Rio Amazonas e Monsenhor II	17
George Américo, João Durval I, Praça do Skate, Av. G. Vargas	18
João Durval, Monsenhor I e Rio Amazonas	21
Praça da Gameleirinha, Georgina Erisman, Redondo do Lelê e Av. G. Vargas	22
Praça da Bíblia, Georgina Erisman, George Américo, João Durval II	23
Kalilândia, Rio Amazonas, Georgina Erisman, Redondo do Lelê, Av. G. Vargas	24
Viaduto G. Erisman, Pç. Da Mangabeira, Rio Amazonas e Monsenhor I	25
João Durval II, Praça da Bíblia, Redondo do Lelê, Final da Av. G. Vargas	28
Praça Dalva Xavier – Conjunto Centenário	01 a 04
Manutenção na Av. Getúlio Vargas	02
Manutenção da Praça Morada das Árvores	02
Limpeza do Viaduto Wilson Falcão	07
Limpeza do Viaduto Chico Pinto	08

Limpeza do Canteiro Central da Av. João Durval e Justiça Federal	14 a 16	
Limpeza do Viaduto Georgina Erisman	17	
Limpeza do Morada das Árvores	18	
Limpeza no Viaduto Chico Pinto		21 a 25
Limpeza próxima da Feira da Madeira-		28
Limpeza da Praça da Associação - Centenário		01
Molhação da Av. Presidente Dutra	02 a 28	
Limpeza do Monumento Maria Quitéria		05
Limpeza do Viaduto Wilson Falcão		05
Limpeza da Praça da Carroça – Ponto Central		05
Equipes de molhação		12
Equipes de molhação		12
Equipes de molhação		12
Limpeza da Praça do Ex- Combatente, demais equipes Baraúnas		19
Limpeza na Praça do Fórum		26
Limpeza da Praça do George Américo	26	

PODAS

Relatório dos serviços de poda em Fevereiro, de 01 a 28/02/2011.		
Data	Local	Qtd
1/2/2011	RUA 01 - CIDADE NOVA	2
2/2/2011	COLÉGIO EST. GEOVANE - CIDADE NOVA	1
2/2/2011	COLÉGIO EST. GEOVANE - CIDADE NOVA	1
2/2/2011	COLÉGIO EST. GEOVANE - CIDADE NOVA	1
2/2/2011	COLÉGIO EST. GEOVANE - CIDADE NOVA	1
2/2/2011	COLÉGIO EST. GEOVANE - CIDADE NOVA	1
3/2/2011	PRAÇA REDONDO DO LELÊ-CIDADE NOVA	6
3/2/2011	RUA 01 PROX. ZECA DA MADEIRA-CIDADE NOVA	4
3/2/2011	RUA 01 PROX. ZECA DA MADEIRA-CIDADE NOVA	7
3/2/2011	RUA 01 PROX. ZECA DA MADEIRA-CIDADE NOVA	1
3/2/2011	RUA 01 PROX. ZECA DA MADEIRA-CIDADE NOVA	1

3/2/2011	RUA 01 PROX. ZECA DA MADEIRA-CIDADE NOVA	1
3/2/2011	RUA 01 PROX. ZECA DA MADEIRA-CIDADE NOVA	1
4/2/2011	RUA 01 PROX. GRÁF. TECH PRINT-CIDADE NOVA	6
4/2/2011	RUA 01 PROX. GRÁF. TECH PRINT-CIDADE NOVA	1
4/2/2011	PÇ. DA PIZZARIA GRÃO DE MUSTARDA-CIDADE NOVA	5
4/2/2011	PRAÇA REDONDO DO LELÊ-CIDADE NOVA	4
5/2/2011	PRAÇA FRÓS DA MOTA-CENTRO	1
5/2/2011	SMTT- AO LADO DO BULLEVAR	1
7/2/2011	RUA MACÁRIO CERQUEIRA-MUCHILA	1
8/2/2011	AV. DE CONTORNO-ACM	1
8/2/2011	RUA GENERAL ÓSORIO-MORADA DO BOSQUE	1
8/2/2011	RUA CARLOS ALBERTO, Nº630-CIDADE NOVA	1
8/2/2011	RUA CARLOS ALBERTO, Nº510-CIDADE NOVA	1
8/2/2011	RUA CARLOS ALBERTO, Nº47-CIDADE NOVA	1
8/2/2011	RUA CARLOS ALBERTO, Nº47-CIDADE NOVA	1
8/2/2011	AV. JOÃO DURVAL, Nº1017-BRASÍLIA	1
8/2/2011	AV. MARIA QUITÉRIA, Nº384-BRASÍLIA	1
8/2/2011	AV. MARIA QUITÉRIA, Nº374-BRASÍLIA	1
9/2/2011	PÇ. DO CONJUNTO MORADA DAS ÁRVORES	1
10/2/2011	RUA MACÁRIO CERQUEIRA-MUCHILA	1
10/2/2011	PÇ. DA PIZZARIA GRÃO DE MUSTARDA-CIDADE NOVA	1
10/2/2011	PÇ. DA PIZZARIA GRÃO DE MUSTARDA-CIDADE NOVA	1
10/2/2011	PÇ. DA PIZZARIA GRÃO DE MUSTARDA-CIDADE NOVA	1
10/2/2011	PÇ. DA PIZZARIA GRÃO DE MUSTARDA-CIDADE NOVA	1
10/2/2011	PÇ. DA PIZZARIA GRÃO DE MUSTARDA-CIDADE NOVA	1
11/2/2011	PÇ. DA PIZZARIA GRÃO DE MUSTARDA-CIDADE NOVA	1
11/2/2011	PÇ. DA PIZZARIA GRÃO DE MUSTARDA-CIDADE NOVA	1
11/2/2011	PÇ. DA PIZZARIA GRÃO DE MUSTARDA-CIDADE NOVA	1
11/2/2011	PÇ. DA PIZZARIA GRÃO DE MUSTARDA-CIDADE NOVA	1
12/2/2011	RUA ALTEMIRA COSTA-SIM	8
12/2/2011	RUA ALTEMIRA COSTA-SIM	3
12/2/2011	RUA ALTEMIRA COSTA-SIM	1
12/2/2011	RUA ALTEMIRA COSTA-SIM	1
14/2/2011	RUA DE AURORA-CENTRO	1
14/2/2011	AVENIDATRASNORDESTINA-PRF-FEIRA VI	1
14/2/2011	AVENIDATRASNORDESTINA-PRF-FEIRA VI	2
14/2/2011	AVENIDATRASNORDESTINA-PRF-FEIRA VI	1
14/2/2011	AVENIDATRASNORDESTINA-PRF-FEIRA VI	1
15/2/2011	RUA DA IGREJA CÁTOLICA-FEIRA VII (TARDE)	1
16/2/2011	RUA DA IGREJA CÁTOLICA-FEIRA VII	1
17/2/2011	AVENIDA FRAGA MAIA-FEIRA V	2
17/2/2011	AVENIDA FRAGA MAIA-FEIRA V	1
17/2/2011	AVENIDA FRAGA MAIA-FEIRA V	2
17/2/2011	AVENIDA FRAGA MAIA-FEIRA V	1
17/2/2011	AVENIDA RIACHUELLO-BARAÚNAS	13
17/2/2011	AVENIDA RIACHUELLO-BARAÚNAS	5
17/2/2011	AVENIDA RIACHUELLO-BARAÚNAS	1
17/2/2011	AVENIDA RIACHUELLO-BARAÚNAS	1
18/2/2011	AVENIDA RIACHUELLO-BARAÚNAS	1
18/2/2011	AVENIDA RIACHUELLO-BARAÚNAS	1
18/2/2011	PRAÇA DO CAM. CORAÇÃO DE MARIA-CIDADE NOVA	8
18/2/2011	PRAÇA DO CAM. CORAÇÃO DE MARIA-CIDADE NOVA	1

18/2/2011	PRAÇA DO CAM. CORAÇÃO DE MARIA-CIDADE NOVA	1
19/2/2011	AV. G. VARGAS PROX. AO ACESSO-CENTRO	1
19/2/2011	AV. G. VARGAS PROX. AO ACESSO-CENTRO	4
23/2/2011	POSTO MÉDICO DO CASEB-CASEB	2
24/2/2011	RUA GERALDO ALVES COSTA-BARAÚNAS	1
24/2/2011	RUA GERALDO ALVES COSTA-BARAÚNAS	1
24/2/2011	POSTO MÉDICO DO CASEB-CASEB	2
25/2/2011	PRAÇA DO CAM. CORAÇÃO DE MARIA-CIDADE NOVA	1
25/2/2011	PRAÇA DO CAM. CORAÇÃO DE MARIA-CIDADE NOVA	4
25/2/2011	PRAÇA DO CAM. CORAÇÃO DE MARIA-CIDADE NOVA	1
25/2/2011	PRAÇA DO CAM. CORAÇÃO DE MARIA-CIDADE NOVA	1
25/2/2011	PÇ. DA PIZZARIA GRÃO DE MUSTARDA-CIDADE NOVA	1
25/2/2011	PÇ. DA PIZZARIA GRÃO DE MUSTARDA-CIDADE NOVA	1
25/2/2011	PÇ. DA PIZZARIA GRÃO DE MUSTARDA-CIDADE NOVA	1
26/2/2011	PÇ. DA PIZZARIA GRÃO DE MUSTARDA-CIDADE NOVA	1
26/2/2011	PÇ. DA PIZZARIA GRÃO DE MUSTARDA-CIDADE NOVA	1
TOTAL ENTRE PODAS E ERRADICAÇÕES		146

USO DO CARRO PIPA

DATA	LOCAL	DATA	LOCAL
1/2/2011	Alameda Fróes da Mota	15/2/2011	Alameda Fróes da Mota
	Avenida Fraga Maia		Avenida Fraga Maia
	Viaduto Wilson Falcão		Viaduto Wilson Falcão
	Avenida José Falcão		Avenida José Falcão
	Monum. do Caminhoneiro		Cemitério Piedade
Avenida Macário Cerqueira	Morada das Árvores C.Mend		
2/2/2011	Avenida Andaraí	16/2/2011	Avenida Macário Cerqueira
	Viaduto JJ Lopes de Brito		Avenida Andaraí
	Viaduto Chico Pinto		Monum. do Caminhoneiro
Avenida Adenil Falcão	Cemitério Piedade		
3/2/2011	Avenida João Durval	17/2/2011	Avenida Adenil Falcão
	Avenida Centenário		Avenida João Durval
	Viaduto Chico Pinto		Avenida Centenário
Avenida Chico Mendes Morada das Árvores	Viaduto Chico Pinto		
4/2/2011	Alameda Fróes da Mota	18/2/2011	Alameda Fróes da Mota
	Avenida Fraga Maia		Avenida Fraga Maia
	Viaduto Wilson Falcão		Viaduto Wilson Falcão
	Avenida José Falcão		Avenida José Falcão
	Cemitério Piedade		Cemitério Piedade
7/2/2011	Avenida Macário Cerqueira	22/2/2011	Avenida Adenil Falcão
	Avenida Andaraí		Avenida Centenário
	Viaduto JJ Lopes de Brito		Viaduto Chico Pinto
	Viaduto Chico Pinto		Nóide Cerqueira
8/2/2011	Avenida Macário Cerqueira	23/2/2011	Cemitério Piedade
	Avenida Andaraí		
	Viaduto JJ Lopes de Brito		
	Viaduto Chico Pinto		

9/2/2011	Viaduto Francisco Pinto	24/2/2011	Avenida Macário Cerqueira
			Viaduto Wilson Falcão
			Avenida Adenil Falcão
			Avenida João Durval
	Avenida Centenário		Avenida João Durval
	Avenida Nóide Cerqueira		Viaduto Chico Pinto
10/2/2011	Avenida José Falcão	25/2/2011	Alameda Frões da Mota
	Monum. do Caminhoneiro		Avenida Fraga Maia
	Alameda Frões da Mota		Viaduto Wilson Falcão
	Avenida Fraga Maia		Cemitério Piedade
	Cemitério Piedade		Avenida Centenário
11/2/2011	Avenida Macário Cerqueira	26/2/2011	Viaduto Chico Pinto
	Avenida Andaraí		Nóide Cerqueira
	Monum. do Caminhoneiro		Avenida Macário Cerqueira
14/2/2011	Avenida Adenil Falcão	28/2/2011	Avenida Andaraí
	Avenida João Durval		Viaduto Wilson Falcão
	Avenida Centenário		Avenida João Durval
	Viaduto Chico Pinto		Viaduto Chico Pinto

Departamento de Manutenção em Áreas Verdes, a partir de 01 a 30/04/2011

Serviço e Local REVITALIZAÇÕES

Continuidade da Praça Vitória

Praça Rio Vermelho-Santa Monica

Avenida Getulio Vargas

Avenida José Falcão

Avenida Macário Cerqueira

Avenida Fraga Maia

Viaduto Wilson Falcao

Viaduto J. J. Lopes de Brito

Viaduto do Cajueiro

Avenida Heitor Vilas Lobo-Conceição II

Praça da Kalilândia

Praça nos Fundos do Sesi

Praça do Conjunto Feira VII

Avenida Maria Quitéria

Avenida Fros da Mota

Contorno do Sobradinho

Viaduto Georgina Erisman

Avenida Presidente Dutra

Monumento do Caminhoneiro

Alameda Fros da Mota

PRAÇAS DO BAIRRO CIDADE NOVA

Estrela

Bíblia

Bambu

Gameleira

Monsenhor i e ii

Correios

Fátima

Redondo do Ielê

Terminal de transportes

Rocinha

Rua O

Rua II

EQUIPE DE MOLHAÇÃO DIÁRIA

Viaduto Georgina Erisman

Viaduto Wilson falcão

Viaduto J. J. Lopes DE Brito

Viaduto Chico Pinto

Avenida Getúlio Vargas por completa

Avenida João Durval 3 setores

Avenida Presidente Dutra

Praça do George Américo

Monumento Maria Quitéria

Demais setores por conta da chuva não houve molhação

Limpeza do viaduto Georgina Erisman

MULTIRÃO

Monumento do Caminhoneiro

George Américo

Monumento Maria Quitéria

Praça do Morada das Árvores

VIADUTO WILSON FALCÃO

Avenida Fraga Maia

Viaduto Georgina Erisman

PODAS

Data	Local
1/4/2011	PRAÇA DUQUE DE CAXIAS - CENTRO
2/4/2011	AVENIDA MARIA QUITÉRIA-CENTRO
2/4/2011	AVENIDA MARIA QUITÉRIA-CENTRO
4/4/2011	AVENIDAPRESIDENTE DUTRA - CAPUCHINHOS
5/4/2011	RUA FREI HERMENEGILDO - CAPUCHINHOS
5/4/2011	RUA SANTO EXPEDITO-S. MÔNICA-AMELHIO AMORIM
5/4/2011	AVENIDAPRESIDENTE DUTRA - CAPUCHINHOS
6/4/2011	RUA SÃO DOMINGOS - CAPUCHINHOS
6/4/2011	AVENIDAPRESIDENTE DUTRA - CAPUCHINHOS
6/4/2011	RUA FREI HERMENEGILDO - CAPUCHINHOS

7/4/2011	RUA FREI HERMENEGILDO - CAPUCHINHOS
7/4/2011	RUA FREI HERMENEGILDO - CAPUCHINHOS
8/4/2011	RUA MILTON MELO - CAPUCHINHOS
9/4/2011	AVENIDA SANTO ANTONIO - CAPUCHINHOS
9/4/2011	AVENIDAPRESIDENTE DUTRA - CAPUCHINHOS
10/4/2011	AVENIDAPRESIDENTE DUTRA - CENTRO
10/4/2011	AVENIDA JOÃO DURVAL ESQ. C/ AV. PRESIDENTE DUTRA
10/4/2011	AV. PRESID. DUTRA-BRASÍLIA PROX. FAB. DE CACHAÇA
10/4/2011	AVENIDA GETÚLIO VARGAS PROXÍMO AO CÔL. ACESSO
11/4/2011	BR-324 PARQUE DE EXPOSIÇÃO
12/4/2011	RUA FILINTO MARQUES CERQUEIRA - CAPUCHINHOS
12/4/2011	AVENIDA GETÚLIO VARGAS PROX. POSTO MENOR PREÇO
12/4/2011	AVENIDA GETÚLIO VARGAS PROX. POSTO MENOR PREÇO
13/4/2011	RUA DA PAZ-BRASÍLIA-FEIRA DAMADEIRA
14/4/2011	RUA SANTO AGUSTINHO-CAPUCHINHOS
15/4/2011	AVENIDA CARLOS ALBERTO-MORADA DO BOSQUE
16/4/2011	PRAÇA WILSON CHOCHU-PONTO CENTRAL
18/4/2011	RUA SANTO EXPEDITO-S. MÔNICA-AMELHIO AMORIM
19/4/2011	AVENIDA MARIA QUITÉRIA-COMPLETA-LADO BRASÍLIA
20/4/2011	AVENIDA G. VARGAS E RODOVIÁRIA
25/4/2011	NÃO TRABALHO
26/4/2011	PRAÇA TIRADENTES-CENTRO
26/4/2011	RUA ARISTIDES NOVIS-CENTRO
27/4/2011	RUA ESTADOS UNIDOS-KALILÂNDIA
27/4/2011	RUA CACHUEIRA-KALILÂNDIA
27/4/2011	RUA BOTICÁRIO MOCOVO-KALILÂNDIA
27/4/2011	RUA ARISTIDES NOVIS-KALILÂNDIA
TOTAL ENTRE PODAS E ERRADICAÇÕES	

USO DO CARRO PIPA

DATA	LOCAL	DATA	LOCAL
1/4/2011	Alameda Fróes da Mota	14/4/2011	Alameda Fróes da Mota
	Avenida Fraga Maia		Avenida Fraga Maia
	Viaduto Wilson Falcão		Viaduto Wilson Falcão
	Avenida José Falcão		Avenida José Falcão
	Monum. do Caminhoneiro		Cemitério Piedade
	Morada das Árvores C.Mend		
2/4/2011	Avenida Macário Cerqueira	15/4/2011	Avenida Macário Cerqueira
	Avenida Andaraí		Avenida Andaraí
	Viaduto JJ Lopes de Brito		Monum. do Caminhoneiro
Viaduto Chico Pinto	Cemitério Piedade		
4/4/2011	Avenida Adenil Falcão	18/4/2011	Avenida Adenil Falcão
	Avenida João Durval		Avenida João Durval
	Avenida Centenário		Avenida Centenário
	Viaduto Chico Pinto		

5/4/2011	Praça Chico Mendes Morada das Árvores		Viaduto Chico Pinto
			Alameda Fróes da Mota
6/4/2011	Alameda Fróes da Mota	19/4/2011	Avenida Fraga Maia
	Avenida Fraga Maia		Viaduto Wilson Falcão
	Viaduto Wilson Falcão		Avenida José Falcão
	Avenida José Falcão		Cemitério Piedade
	Cemitério Piedade		
7/4/2011	Avenida Macário Cerqueira	20/4/2011	Avenida Adenil Falcão
	Avenida Andaraí		Avenida Centenário
	Viaduto JJ Lopes de Brito		Viaduto Chico Pinto
	Viaduto Chico Pinto		Nóide Cerqueira
8/4/2011	Viaduto Francisco Pinto	25/4/2011	Cemitério Piedade
	Viaduto Wilson Falcão		Avenida Macário Cerqueira
	Avenida Adenil Falcão		Avenida Andaraí
	Avenida João Durval	26/4/2011	Monum. do Caminhoneiro
	Avenida Centenário		Avenida Adenil Falcão
	Avenida Nóide Cerqueira		Avenida João Durval
11/4/2011	Avenida José Falcão	27/4/2011	Viaduto Chico Pinto
	Monum. do Caminhoneiro		Alameda Fróes da Mota
	Alameda Fróes da Mota		Avenida Fraga Maia
	Avenida Fraga Maia		Viaduto Wilson Falcão
	Cemitério Piedade		Cemitério Piedade
12/4/2011	Avenida Macário Cerqueira	28/4/2011	Avenida Centenário
	Avenida Andaraí		Viaduto Chico Pinto
	Monum. do Caminhoneiro		Nóide Cerqueira
13/4/2011	Avenida Adenil Falcão	29/4/2011	Avenida Macário Cerqueira
	Avenida João Durval		Avenida Andaraí
	Avenida Centenário		Viaduto Wilson Falcão
	Viaduto Chico Pinto		Avenida João Durval
			Viaduto Chico Pinto

Departamento de Manutenção em Áreas Verdes, a partir de 02 a 31/05/2011

**Serviço e Local
CONSTRUÇÕES**

Continuidade da Praça Pitória

Conclusão da Praça Vitória

Continuidade da Praça Mário do Som

Equipe de Limpeza

Avenida Getulio Vargas
Viaduto Wilson Falcao
Viaduto Chico Pinto
Viaduto Georgina Erisman
Praça da Capela-Feira V
Conjunto ACM
Conjunto Luiz Eduardo
Cemitério Piedade
Justiça do Prabalha
SAMU
Distrito de Ipuacú
Equipe de Limpeza
Praça da Kalilândia
Busto da Avenida Getúlio Vargas
Relógio da Avenida Getúlio Vargas
Praça da Bandeira
Praça Fros da Mota
Praça Bernadino Bahia
Praça do Vaqueiro
Praça Hegberto Costa
Monumento do Caminhoneiro
Praça II de Julho
Monumento Maria Quitéria
Praça do Conjunto Morada das Árvores
Equipe da Vivo Ambiental

Avenida Maria Quitéria
Contorno do Sobradinho
Avenida Presidente Dutra
Avenida Getúlio Vargas
Alameda Fros da Mota
Avenida Fros da Mota
Avenida Adenil Falcão
Parque do Saber
Praça da Associação-Milton Gomes
Praça da Quadra-Centenário
Distrito de Ipuacú
Multirão
Avenida Getúlio Vargas
Praça Vitória
Parque do Saber
Prédio da Prefeitura – Avenida Sampaio
Conjunto Luiz Eduardo
Praça do Milton Gomes
Podas

Data	Local
3/5/2011	GENERAL MENDES PEREIRA-PONTO CENTRAL
3/5/2011	PRAÇA DO ACM-MANGABEIRA
3/5/2011	RUA SABINO SILVA-KALILÂNDIA
4/5/2011	PRAÇA DO ACM-MANGABEIRA
5/5/2011	PRAÇA DE ALICRIM MIÚDO-MATINHA
6/5/2011	PRAÇA MÁRIO DO SOM-LAGOA SUBAÉ
7/5/2011	PRAÇA DA ASSOCIAÇÃO DO JARDIN CRUZEIRO
7/5/2011	PRAÇA DA ASSOCIAÇÃO DO JARDIN CRUZEIRO
9/5/2011	CAMINHO 10 CONJUNTO FEIRA VII
9/5/2011	CAMINHO 10 CONJUNTO FEIRA VII
10/5/2011	RUA SABINO SILVA-KALILÂNDIA
10/5/2011	PRAÇA DO ACM-MANGABEIRA
11/5/2011	RUA FILINTO MARQUES CERQUEIRA - CAPUCHINHOS
12/5/2011	RUA FILINTO MARQUES CERQUEIRA - CAPUCHINHOS
13/5/2011	DISTRITO DE JAÍBA
13/5/2011	AV. PRESID. DUTRA-BRASÍLIA PROX. DA JACUIPE
14/5/2011	AV. GETÚLIO VARGAS, PROX. DO EMEC
14/5/2011	AV. SANTO ANTONIO-SANTA MÔNICA-CAPUCHINHOS
14/5/2011	AV. SÃOFRANCISCO DE ASSIS-CAPUCHINHOS
15/5/2011	RUA EDELVIRA DE OLIVEIRA-QUEIMADINHA
16/5/2011	PRAÇA DO ACM-MANGABEIRA
17/5/2011	RUA FILINTO MARQUES CERQUEIRA - CAPUCHINHOS
17/5/2011	PARQUE DE EXPOSIÇÃO-BR 324
18/5/2011	PRAÇA DA MATRIZ BONFIM DE FEIRA
18/5/2011	KM 07 DISTRITO DE IPUAÇÚ
19/5/2011	PRAÇA DO KM 14-IPUAÇÚ
20/5/2011	PRAÇA DE IPUAÇÚ
21/5/2011	PRAÇA CAMPO DO CARVÃO
21/5/2011	PRAÇA CAMPO DO CARVÃO
21/5/2011	RUA XANXARÉ-PQ. G. VARGAS
23/5/2011	RUA XANXARÉ-PQ. G. VARGAS
23/5/2011	PRAÇA DO ACM-MANGABEIRA
24/5/2011	PRAÇA DO ACM-MANGABEIRA
25/5/2011	RUA LEOLINDA BARCELAR - CENTRO - CREAS
26/5/2011	AV. MARIA QUITÉRIA PROX. DO MERCANTIL RODRIGUES
26/5/2011	AV. SENHOR DOS PASSOS-CENTRO
26/5/2011	CAPS - PONTO CENTRAL
27/5/2011	DISTRITO DE JAÍBA
28/5/2011	FEIRINHA DO FEIRA X
30/5/2011	DISTRITO DE SÃO JOSÉ
31/5/2011	DISTRITO DE SÃO JOSÉ
SERVIÇOS EXECUTADOS ENTRE PODAS E ERRADICAÇÕES	

Serviços executados pelo Departamento de Manutenção em Áreas Verdes, a partir de 01 a 30/06/2011

Serviço e Local

Construções

Continuidade da Praça Mário do Som

Equipe de Limpeza

Avenida Getulio Vargas

Avenida Presidente Dutra

Avenida Mari Quitéria

Posto de Saúde da Baraúna

Centro Digital da Baraúna

Praça do Povo-Parque Ipê

Praça do Módulo - Conceição II

Avenida Fraga Maia

Rotatória do Ana Bandôa

Avenida João Durval

Viaduto Wilson Falcao

Viaduto Chico Pinto

Viaduto Georgina Erisman

Praça da Capela-Feira V

Conjunto ACM

Conjunto Luiz Eduardo

Equipe de Limpeza

Praça do Conjunto Morada das Árvores

Conjunto Centenário

Praça Duque de Caxias

Rua Araújo Pinho
Avenida Maria Quitéria
Praça da Bandeira
Praça Fros da Mota
Praça Bernadino Bahia
Praça do Vaqueiro
Praça Hegberto Costa
Monumento do Caminhoneiro
Praça II de Julho
Monumento Maria Quitéria
Equipe de Limpeza
Bairro Cidade Nova
Praça da Gameleira
Multirão
Praça do Fórum
ACM
Praça Jomafa
Conjunto Luiz Eduardo
Praça do ACM
Avenida Fraga Maia
Viadutowilson Falcão

PODAS

Data	Local
1/6/2011	PRAÇA DA SEDE DE SÃO JOSÉ
2/6/2011	PRAÇA DA SEDE DE SÃO JOSÉ
3/6/2011	PRAÇA DA SEDE DE SÃO JOSÉ
4/6/2011	PRAÇA DO FÓRUM - CENTRO
4/6/2011	AVENIDA MARIA QUITÉRIA - CMDI
6/6/2011	PRAÇA DA SEDE DE SÃO JOSÉ
7/6/2011	PRAÇA DA SEDE DE SÃO JOSÉ
8/6/2011	PRAÇA DA SEDE DE SÃO JOSÉ
9/6/2011	PRAÇA DA SEDE DE SÃO JOSÉ
10/6/2011	PRAÇA DA SEDE DE HUMILDES
10/6/2011	PRAÇA DA SEDE DE HUMILDES
11/6/2011	RUA D, CAMINHO 2 - JOMAFÁ
13/6/2011	PRAÇA DA SEDE DE HUMILDES
14/6/2011	PRAÇA DA SEDE DE HUMILDES
15/6/2011	PRAÇA DA SEDE DE HUMILDES
16/6/2011	NÃO TRABALHO
17/6/2011	PRAÇA DA SEDE DE HUMILDES
17/6/2011	PRAÇA DA SEDE DE HUMILDES
18/6/2011	PRAÇA DA SEDE DE HUMILDES
20/6/2011	PRAÇA DA SEDE DE SÃO JOSÉ
20/6/2011	PRAÇA DA SEDE DE SÃO JOSÉ
21/6/2011	PRAÇA DA SEDE DE SÃO JOSÉ
21/6/2011	PRAÇA DA SEDE DE SÃO JOSÉ
21/6/2011	PRAÇA DA SEDE DE SÃO JOSÉ
22/6/2011	FEIRA V
22/6/2011	FEIRA V
27/6/2011	PRAÇA DA SEDE DE HUMILDES
28/6/2011	PRAÇA DA SEDE DE HUMILDES
28/6/2011	PRAÇA DA SEDE DE HUMILDES
28/6/2011	PRAÇA DA SEDE DE HUMILDES
28/6/2011	PRAÇA DA SEDE DE HUMILDES
SERVIÇOS EXECUTADOS ENTRE PODAS E ERRADICAÇÕES	

Serviços executados pelo Departamento de Manutenção em Áreas Verdes, a partir de 01 a 30/07/2011

Serviço e Local

CONSTRUÇÕES

Início das obras na praça do Sítio Novo

Pintura na Praça do Socorro – Tiquaruçú

Pintura na Praça do George Américo

Equipes de Limpeza

Conjunto Luiz Eduardo

Conjunto ACM

Conjunto Luiz Eduardo

Praça do Bem TI VI

Praça Rodão – Conj. Luciano Barreto

Praça Hegberto Costa – Conj. Wilson Falcão

Praça da Quadra – Feira X

Avenida Adenil Falcão

Avenida Francisco Manoel da Silva – Morada do Bosque

Aveni Avenida Presidente Dutra

Avenida Maria Quitéria

Avenida Getulio Vargas

Avenida Fraga Maia

Rotatória do Ana Brandôa

Avenida João Durval

Viaduto Wilson Falcao

Viaduto Chico Pinto

Viaduto Georgina Erisman

Viaduto J. J. Lopes de Brito

Equipe de Limpeza

Conjunto Centenário

Praça do Tropeiro

Praça da Matriz

Praça Duque de Caxias

Avenida Maria Quitéria
Praça da Bandeira
Praça do Conjunto Morada das Árvores
Praça Fros da Mota
Praça Bernadino Bahia
Praça do Vaqueiro
Monumento do Caminhoneiro
Praça II de Julho
Monumento Maria Quitéria
Cemitério Piedade
Equipe de Limpeza
Bairro Cidade Nova
Praça da Gameleira
Praça da Bíblia
Praça de Fátima
Redondo do Lelê
Cimentex
Praça da Viúva
Praça da Associação da Cidade Nova
Praça da Rocinha – Cidade Nova
Praça da Rua “O”
Praça Monsenhor I e II
Transbordo Cidade NoL
Limpeza na Secretaria de Saúde
Praça rio Amazonas – Santa Mônica

Praça Vila Santa Cruz

Molhação das praças onde há sistema de irrigação

Multirão

Conjunto Jomafa

Praça em frete ao Casarão

Conjunto Luiz Eduardo

Praça do ACM

Avenida Fraga Maia

Viaduto Georgina Erisman

Viaduto Wilson Falcão

PODAS

Data	Local
1/7/2011	AV. G. VARGAS, PÇ. DE ALIMENTAÇÃO - CENTRO
1/7/2011	AV. ÓLIMPIO VITAL, PROX. AO SAC - CENTRO
4/7/2011	AV. ÓLIMPIO VITAL, PROX. AO SAC - CENTRO
5/7/2011	AV. ÓLIMPIO VITAL, PROX. AO SAC - CENTRO
6/7/2011	FUNDOS DO MAESTRO MIRO - MUCHILA
6/7/2011	FUNDOS DO MAESTRO MIRO - MUCHILA
7/7/2011	AV. M. QUITÉRIA - CORONEL
8/7/2011	POVOADO DE SOCORRO - DIST. DE TIQUARUÇÚ
9/7/2011	RUA SABINO SILVA-KALILÂNDIA
11/7/2011	AV. SANTO ANTONIO-SANTA MÔNICA-CAPUCHINHOS
12/7/2011	RUA EDELVIRA DE OLIVEIRA-QUEIMADINHA
13/7/2011	PRAÇA DO ACM-MANGABEIRA
14/7/2011	PRAÇA DE IPUAÇÚ
14/7/2011	PRAÇA DE IPUAÇÚ
15/7/2011	AVENIDAPRESIDENTE DUTRA - CENTRO
16/7/2011	PRAÇA TIRADENTES-CENTRO
18/7/2011	PRAÇA TIRADENTES-CENTRO
19/7/2011	AV. MARIA QUITÉRIA - BRASÍLIA
20/7/2011	AV. MARIA QUITÉRIA - BRASÍLIA
21/7/2011	AV. MARIA QUITÉRIA - BRASÍLIA
21/7/2011	AV. MARIA QUITÉRIA - CONJ. WILSON FALCÃO
22/7/2011	RUA CARLOS ALBERTO - M. DO BOSQUE
23/7/2011	RUA CARLOS ALBERTO - M. DO BOSQUE
25/7/2011	RUA CARLOS ALBERTO - M. DO BOSQUE
27/7/2011	CSU - CIDADE NOVA
28/7/2011	CSU - CIDADE NOVA
28/7/2011	CSU - CIDADE NOVA
29/7/2011	CSU - CIDADE NOVA
30/7/2011	AVENIDA MARIA QUITÉRIA - CENTRO
30/7/2011	RUA COMANDANTE ALMIRO - CENTRO

Serviços

Executados pelo Departamento de Manutenção em Áreas Verdes, a partir de 01 a 31/08/2011

Serviço e Local

Construções

Obras na Praça do Sítio Novo

Obras na Praça Duque de Caxias

Início de obras da Praça do Conjunto Morada do Sol

Equipes de limpeza

Praça do Sítio Novo

Praça Duque de Caxias

Conjunto Luiz Eduardo

ConjuntoACM

Praça da Capela – Feira V

Praça do Mercadinho – Feira V

Praça da Quadra – Feira V

Prédio da Procuradoria

Posto de Saúde do ECASSA –

Grama

Praça Rodão – Conj. Luciano Barreto

Praças do Conjunto Feira X

Praça do Cruzeiro

Praça Senhor do Bonfim

Praça no fundos do Sese

Praça do Caminho 12 – Jomafa

Praça do Jocre

Viaduto Georgina Erisman
Viaduto J. J. Lopes de Brito
Aveni Avenida Presidente Dutra
Avenida Getulio Vargas
Avenida Fraga Maia
Avenida Fraga Maia
Avenida Maria Quitéria
Equipe de limpeza
Praça do Tropeiro
Viaduto do Cajueiro
Av. Heitor Vilas Lobo – Conceição II
Praça da Paquera
Praça Duque de Caxias
Avenida Maria Quitéria
Praça da Bandeira
Praça Bernadino Bahia
Praça do Vaqueiro
Monumento do Caminhoneiro
Monumento Maria Quitéria
Praça do Conjunto Morada das Árvores
Praça Fros da Mota
Praça do Módulo – Conceição II
Transbordo Cidade Nova
Praça da Quadra – Conjunto Modelo
Praça da Quadra – João Paulo

Praça Dalva Xáxier

Equipe de Limpeza

Bairro Cidade Nova

Ppraça Monsenhor I e II

Praça Rio Amazonas – Santa Mônica

Praça da Viúva

Praça da Associação da Cidade Nova

Praça da Rocinha – Cidade Nova

Praça da Rua “O”

Praça da Gameleira

Praça da Bíblia

Praça de Fátima

Redondo do Lelê

Cimentex

Dalvaro

Molhação das Praças e Avenidas onde há sistema de irrigação

Multirão

Justiça Federal

Praça do Sítio Novo

Praça Duque de Caxias

Teatro Maestro Miro

Praça do Smassaro

Praça da Morada das Árvores

Praça do Sítio Novo –

NOVAMENTE
PODAS

Data	Local
27/7/2011	CSU - CIDADE NOVA
28/7/2011	CSU - CIDADE NOVA
28/7/2011	CSU - CIDADE NOVA
29/7/2011	CSU - CIDADE NOVA
30/7/2011	AVENIDA MARIA QUITÉRIA - CENTRO
30/7/2011	RUA COMANDANTE ALMIRO - CENTRO
1/8/2011	AVENIDA MARIA QUITÉRIA - CENTRO
2/8/2011	AVENIDA MARIA QUITÉRIA - CENTRO
3/8/2011	AVENIDA MARIA QUITÉRIA - EX-COMBATENTE
3/8/2011	PRAÇA DO CRUZEIRO - JARDIM CRUZEIRO
4/8/2011	PRAÇA DO SÍTIO NOVO
4/8/2011	PRAÇA DO SÍTIO NOVO
5/8/2011	PRAÇA ALTO DO CRUZEIRO - CRUZEIRO
5/8/2011	PRAÇA ALTO DO CRUZEIRO - CRUZEIRO
6/8/2011	AVENIDA MARIA QUITÉRIA - CENTRO
6/8/2011	RUA COMANDANTE ALMIRO - CENTRO
8/8/2011	PRAÇA ALTO DO CRUZEIRO - CRUZEIRO
8/8/2011	PRAÇA ALTO DO CRUZEIRO - CRUZEIRO
8/8/2011	AVENIDA TRANSNORDESTINA
8/8/2011	AVENIDA TRANSNORDESTINA
9/8/2011	PÇ. DO CRUZEIRO-JARDIM CRUZEIRO/FEIRA AUTOMÓVEIS
10/8/2011	CSU - CIDADE NOVA
10/8/2011	PRAÇA DO SÍTIO NOVO
10/8/2011	AVENIDA MARIA QUITÉRIA - BRASÍLIA
11/8/2011	03ª. TRAVESSO GUILHERME DE AZEVEDO - TOMBA
11/8/2011	RUA SÃO JOÃO - EUCALIPTO
11/8/2011	RUA SENADOR QUINTINO - OLHOS D'ÁGUAS
11/8/2011	AV. G. VARGAS - SANTA MÔNICA - KAIRÓS
12/8/2011	RUA TOMÉ DE SOUZA - MORADA DO SOL
12/8/2011	AV. J. DURVAL - PONTO CENTRAL
13/8/2011	AVENIDA MARIA QUITÉRIA - KALILÂNDIA
15/8/2011	PRAÇA DUQUE DE CAXIAS
15/8/2011	PRAÇA DUQUE DE CAXIAS
16/8/2011	PRAÇA DUQUE DE CAXIAS
16/8/2011	PRAÇA DUQUE DE CAXIAS
17/8/2011	PRAÇA DUQUE DE CAXIAS
18/8/2011	PÇ DA QUADRA - CONJ. LUCIANO BARRETO
19/8/2011	AVENIDA MARIA QUITÉRIA - BRASÍLIA
18/8/2011	RUA BARÃO DO RIO BRANCO, Nº323 - BRASÍLIA
19/8/2011	PRAÇA DUQUE DE CAXIAS
18/8/2011	RUA ESPATO - MORADA DO SOL
19/8/2011	PÇ DA QUADRA - CONJ. LUCIANO BARRETO
19/8/2011	PÇ. DO CONJ. FRATERNIDADE
20/8/2011	SUB-PREFEITURA - CENTRO
22/8/2011	RUA HISTÓRIA DE AMOR - GABRIELA
22/8/2011	AVENIDA GETÚLIO VARGAS - SANTA MÔNICA
22/8/2011	AVENIDA AMARALINA - GABRIELA
23/8/2011	PARQUE DE EXPOSIÇÃO - BR 324

24/8/2011	AVENIDA GETÚLIO VARGAS - CENTRO
24/8/2011	PARQUE DE EXPOSIÇÃO - BR 324
25/8/2011	PARQUE DE EXPOSIÇÃO - BR 324
26/8/2011	PRAÇA DO TRANSBORDA - CIDADE NOVA
26/8/2011	BATALHÃO DE CAVALÁRIA DA PM - SÃO JOSÉ
26/8/2011	PARQUE DE EXPOSIÇÃO - BR 324
27/8/2011	LAR DO IRMÃO VELHO
27/8/2011	AVENIDA SENHOR DOS PASSOS - CENTRO
27/8/2011	PRAÇA DO SÍTIO NOVO
28/8/2011	FUNDOS DO MARCADO DE ARTES - CENTRO
29/8/2011	PARQUE DE EXPOSIÇÃO - BR 324
30/8/2011	AVENIDA ADENIL FALCÃO - JOMafa
30/8/2011	PRAÇA DUQUE DE CAXIAS
30/8/2011	PRAÇA DUQUE DE CAXIAS
31/8/2011	PRAÇA DO MORADA DO SOL - CALUMBI
SERVIÇOS EXECUTADOS ENTRE PODAS E ERRADICAÇÕES	

Serviços executados pelo Departamento de Manutenção em Áreas Verdes, a partir de 01 a 30/09/2011

**Serviço e Local
CONSTRUÇÕES**

Obras na praça do Sítio Novo

Obras na Praça Duque de Caxias

Obras da Praça do Conjunto Morada do Sol

PAISAGISMO

SEPREV

EQUIPES DE LIMPEZA

Praça do Sítio Novo

Praça Duque de Caxias

Praça do Conjunto Morada do Bosque

Conjunto Luiz Eduardo

Conjunto ACM

Praças do Conjunto Feira X

Praça do Cruzeiro

Praça Senhor do Bonfim

Praça no fundos do Sese

Praça do caminho 02 – Jomafa

Praça do caminho 04 – Jomafa

Praça do Jocre

Viaduto Georgina Erisman

Viaduto J. J. Lopes de Brito

Avenida Getulio Vargas

Avenida Fraga Maia

Avenida Fraga Maia

Avenida Maria Quitéria

EQUIPE DE LIMPEZA

Praça da Paquera

Praça da Bandeira

Praça Bernadino Bahia

Monumento Maria Quitéria

Praça do Conjunto Morada das Árvores

Praça Fros da Mota

Praça da Quadra – Conjunto Modelo

Praça da Quadra – João Paulo

Praça da Kalilândia

Cemitério Piedade

Praça do Conjunto Milton Gomes

Praça da Associação – Milton Gomes

Praça da Quadra – Conjunto Centenário

Praça Dalva Xávirer – Centenário

Monumento do Caminhoneiro

EQUIPE DE LIMPEZA

Apoio a Sesp e Molhação

Dalvaro

Molhação das praças e avenidas onde há sistema de irrigação

Multirão

Praça do Sítio Novo

Viaduto Georgina Erisman

Praça Duque de Caxias

Praça do Sítio Novo - novamente

Parque do Saber

Viaduto Wilson Falcão

Praça do Sítio Novo – novamente

Av. fraga Maia – equip. de ginástica

Praça Duque de Caxias - novamente

DAV-SESP

CARRO PIPA UTILIZADO NO MÊS DE SETEMBRO DE 2011.

/

DATA	LOCAL	QTD DIÁRIAS
2/9/2011	Viaduto Chico Pinto	SUB- TOTAL
	Viaduto Wilson Falcão	2
5/9/2011	Viaduto Chico Pinto	SUB- TOTAL

	Viaduto Wilson Falcão	1
9/9/2011	Viaduto Chico Pinto	SUB-TOTAL
	Viaduto Wilson Falcão	2
12/9/2011	Viaduto Chico Pinto	SUB-TOTAL
	Viaduto Wilson Falcão	1
13/9/2011	Avenida Adenil Falcão	SUB-TOTAL
		2
16/9/2011	ViadutoWilson Falcão	SUB-TOTAL
	Viaduto Chico Pinto	2
17/9/2011	Avenida Adenil Falcão	SUB-TOTAL
		2
19/9/2011	ViadutoWilson Falcão	SUB-TOTAL
	Viaduto Chico Pinto	2
23/9/2011	ViadutoWilson Falcão	SUB-TOTAL
	Viaduto Chico Pinto	2
26/9/2011	ViadutoWilson Falcão	SUB-TOTAL
	Viaduto Chico Pinto	2
30/9/2011	ViadutoWilson Falcão	SUB-TOTAL
	Viaduto Chico Pinto	2

PODAS

Data	Local
1/9/2011	RUA TEREZINHA MAGALHÃES - PANORAMA
1/9/2011	AV. DE CONTORNO - ACM
1/9/2011	MORADA DAS ÁRVORES
2/9/2011	PRAÇADA PAQUERA
2/9/2011	PRAÇADA PAQUERA
2/9/2011	PRAÇADA PAQUERA
2/9/2011	PRAÇADA PAQUERA
3/9/2011	PARQUE DE EXPOSIÇÃO - BR-324
3/9/2011	CAMPO DO FUMO
3/9/2011	PÇ. PROX. AO CDOM. J. J. LOPES DE BRITO - CP. LIMPO
3/9/2011	PÇ. PROX. AO CDOM. J. J. LOPES DE BRITO - CP. LIMPO
5/9/2011	RUA CALAMAR - CONCEIÇÃO I

5/9/2011	AVENIDA JOÃO DURVAL - MANGABEIRA
6/9/2011	RUA CHINA - CASEB
6/9/2011	AVENIDA GETÚLIO VARGAS - PARQUINHO
8/9/2011	PRAÇA DA CARROÇA - CORONEL
8/9/2011	RUA GÊMIOS - TOMBA
9/9/2011	PRAÇA DA ASSOCIAÇÃO - FEIRA VII
12/9/2011	RUA ALTO DO PARANÁ - SIM
12/9/2011	RUA DAS FLORES - CAMPO LIMPO
12/9/2011	RUA AFONSO MANOEL NASCIMENTO - M. DO BOSQUE
13/9/2011	FRANCISCO MANOEL DA SILVA - M. DO BOSQUE
13/9/2011	FRANCISCO MANOEL DA SILVA - M. DO BOSQUE
13/9/2011	PRAÇA DA QUADRA - SUBAÉ
13/9/2011	PRAÇA DA QUADRA - SUBAÉ
14/9/2011	OSÓRIO DUQUE ESTRELA - M. DO BOSQUE
15/9/2011	OSÓRIO DUQUE ESTRELA - M. DO BOSQUE
15/9/2011	OSÓRIO DUQUE ESTRELA - M. DO BOSQUE
15/9/2011	RUA L - FEIRA X, PROX. A PIZZARIA SABOR DE MEL
16/9/2011	OSÓRIO DUQUE ESTRELA - M. DO BOSQUE
17/9/2011	PRAÇA DO CAMPO - ALICRIM MIÚDO-MATINHA
19/9/2011	PRAÇA DO SÍTIO NOVO
19/9/2011	PRAÇA DUQUE DE CAXIAS
19/9/2011	PRAÇA DUQUE DE CAXIAS
20/9/2011	CAMPO DA ESTAÇÃO NOVA
21/9/2011	RUA ARÍ BARROSO
21/9/2011	AV. JOÃO DURVAL - CASEB
21/9/2011	AV. JOÃO DURVAL - CASEB
21/9/2011	AV. FRAGA MAIA - FEIRA V
22/9/2011	HOSPITAL DA MULHER - JD. CRUZEIRO
23/9/2011	DISTRITO DE JAGUARA
24/9/2011	CENTRO DE ABASTECIMENTO - CENTRO
25/9/2011	RUA VISCONDE DO RIO BRANCO - CENTRO
26/9/2011	AVENIDA MARIA QUITÉRIA
26/9/2011	RUA CASTRO ALVES - CENTRO
26/9/2011	RUA DOMINGOS BARBOSA DE ARAÚJO - KALILÂNDIA
26/9/2011	PRAÇA ARNALDO SABAK - PONTO CENTRAL
27/9/2011	PRAÇA DUQUE DE CAXIAS
27/9/2011	RUA ARAÚJO PINHO - OLHOS DAGUA
28/9/2011	CENTRO DE ABASTECIMENTO - CENTRO
28/9/2011	RUA ARAÚJO PINHO - OLHOS DAGUA
28/9/2011	RUA BARÃO DO RIO BRANCO - CENTRO
28/9/2011	RUA BARÃO DO RIO BRANCO - CENTRO
29/9/2011	RUA PARANÁ - QUEIMADINHA
30/9/2011	AVENIDA GETÚCIO VARGAS
30/9/2011	DISTRITO DE IPUAÇÚ - SEDE
SERVIÇOS EXECUTADOS ENTRE PODAS E ERRADICAÇÕES	

Serviços executados pelo Departamento de Manutenção em Áreas Verdes, a partir de 01 a 31/10/2011

Serviço e Local

CONSTRUÇÕES

Obras na Praça do Sítio Novo

Obras na Praça Duque de Caxias

Obras na Praça Tiradentes

Paisagismo

Centro de Abastecimento

EQUIPES DE LIMPEZA

Obras na Praça do Sítio Novo

Obras na Praça Duque de Caxias

Obras na Praça Tiradentes

Conjunto Luiz Eduardo

Conjunto ACM

Praça do Jocre

Viaduto Georgina Erisman

Viaduto J. J. Lopes de Brito

Avenida Getulio Vargas

Avenida Fraga Maia

Avenida fraga maia

Avenida Maria Quitéria

EQUIPE DE LIMPEZA

Praça da associação – Milton Gomes

Praça da Quadra – Conjunto Centenário

Praça Dalva Xávirer – Centenário

Monumento do Caminhoneiro

Praça da Paquera

Praça da Bandeira

Praça Bernadino Bahia

Monumento Maria Quitéria

Praça do Conjunto Morada das Árvores

Praça Fros da Mota

Praça da Quadra – Conjunto Modelo

Praça da Quadra – João Paulo

Praça da Kalilândia

Cemitério Piedade

Cimentex – Cidade Nova

Fátima – Cidade Nova

Recanto das Árvores – Cidade Nova

Gameleira – Cidade Nova

Monsenhor I e II – Cidade Nova

Praça do Transbordo – Cidade Nova

EQUIPE DE LIMPEZA

Apoio a SESP e molhação

DALVARO

Molhação das Praças e Avenidas onde há sistema de irrigação

MULTIRÃO

Parque do Saber (3 func.)

Praça do Sítio Novo

Viaduto Georgina Erisman (4 func.)

Praça Duque de Caxias

Praça do Sítio Novo - novamente

Viaduto Wilson Falcão (3 func.)

Praça do Sítio Novo – novamente

Praça Duque de Caxias - novamente

DAV-SESP

CARRO PIPA UTILIZADO NO MÊS DE SETEMBRO DE 2011.

DATA	LOCAL	QTD DIÁRIAS
1/10/2011	Avenida Adenil Falcão	SUB-TOTAL
		3
3/10/2011	Viaduto Chico Pinto	SUB-TOTAL
	Viaduto Wilson Falcão	2
4/10/2011	Alameda Fróes da Mota	SUB-TOTAL
	Avenida Fraga Maia	2
5/10/2011	Avenida Adenil Falcão	SUB-TOTAL
		3
6/10/2011	Viaduto Chico Pinto	SUB-TOTAL
	Viaduto Wilson Falcão	2
7/10/2011	Alameda Fróes da Mota	SUB-TOTAL
	Avenida Fraga Maia	2
8/10/2011	Avenida Adenil Falcão	SUB-TOTAL
		3
10/10/2011	Viaduto Chico Pinto	SUB-TOTAL
	Viaduto Wilson Falcão	2
11/10/2011	Alameda Fróes da Mota	SUB-TOTAL
	Avenida Fraga Maia	2
13/10/2011	Avenida Adenil Falcão	SUB-TOTAL
		3
14/10/2011	Viaduto Chico Pinto	SUB-TOTAL
	Viaduto Wilson Falcão	2
15/10/2011	Alameda Fróes da Mota	SUB-TOTAL
	Avenida Fraga Maia	2
28/10/2011	Avenida Adenil Falcão	SUB-TOTAL
		3
29/10/2011	Viaduto Chico Pinto	SUB-TOTAL
	Viaduto Wilson Falcão	2

PODAS

Data	Local
3/10/2011	PRAÇA DA MANTIBA - DISTRITO DE MATINHA
3/10/2011	PRAÇA DA MANTIBA - DISTRITO DE MATINHA
4/10/2011	PRAÇA TIRADENTES - CENTRO
5/10/2011	PRAÇA TIRADENTES - CENTRO
6/10/2011	PRAÇA DA QUADRA - CONJUNTO JOMAFÁ
7/10/2011	PRAÇA JOÃO MARINHO FALCÃO - CHÁCARA SÃO COSME
7/10/2011	LATERAL DO CÓLEGIO CASTRO ALVES
8/10/2011	PRAÇA DO CONJUNTO JOÃO PAULO - JOÃO PAULO II
10/10/2011	AVENIDA ADENIL FALCÃO - BRASÍLIA
10/10/2011	AVENIDA ADENIL FALCÃO - BRASÍLIA
11/10/2011	AVENIDA ADENIL FALCÃO - BRASÍLIA
11/10/2011	AVENIDA ADENIL FALCÃO - BRASÍLIA
13/10/2011	AVENIDA ADENIL FALCÃO - BRASÍLIA
14/10/2011	AVENIDA TRANSNORDESTINA - PAPAGAIO
14/10/2011	PRAÇA DO SÍTIO NOVO - SÍTIO NOVO
14/10/2011	PRAÇA DABÍBLIA - CIDADE NOVA
17/10/2011	PRAÇA JOÃO MARINHO FALCÃO - CHÁCARA SÃO COSME
18/10/2011	PRAÇA JOÃO MARINHO FALCÃO - CHÁCARA SÃO COSME
18/10/2011	PRAÇA JOÃO MARINHO FALCÃO - CHÁCARA SÃO COSME
19/10/2011	PRAÇA JOÃO MARINHO FALCÃO - CHÁCARA SÃO COSME
19/10/2011	PRAÇA DA BÍBLIA - CIDADE NOVA
20/10/2011	CHÁCARA SÃO COSME
20/10/2011	PRAÇA JOÃO MARINHO FALCÃO - CHÁCARA SÃO COSME
21/10/2011	PRAÇA ARNALDO SABAK - PONTO CENTRAL
21/10/2011	PRAÇA ARNALDO SABAK - PONTO CENTRAL
21/10/2011	RUA ARISTIDES NOVIS - KALILÂNDIA
22/10/2011	PRAÇA ARNALDO SABAK - PONTO CENTRAL
24/10/2011	RUA SENADOR QUINTINO - OLHOS D'AGUAS
25/10/2011	RUA SENADOR QUINTINO - OLHOS D'AGUAS
26/10/2011	RUA SENADOR QUINTINO - OLHOS D'AGUAS
27/10/2011	PRAÇA ARNALDO SABAK - PONTO CENTRAL
27/10/2011	PRAÇA ARNALDO SABAK - PONTO CENTRAL
27/10/2011	RUA TURQUIA - PONTO CENTRAL
28/10/2011	AV. DE CONTORNO - MANGABEIRA
28/10/2011	AVENIDA TRANSNORDESTINA - PARQUE IPÊ
28/10/2011	RUA 02 - CIDADE NOVA
31/10/2011	RUA 02 - CIDADE NOVA
31/10/2011	RUA 02 - CIDADE NOVA
SERVIÇOS EXECUTADOS ENTRE PODAS E ERRADICAÇÕES	

Serviços executados pelo Departamento de Manutenção em Áreas Verdes, a partir de 01 a 30/11/2011

Serviço e Local

CONSTRUÇÕES

Obras na Praça do Sítio Novo

Obras na Praça Duque de Caxias

Praça da rua São João – Eucalipto (concluída)

Obras na Praça Tiradentes (entregue 18/11/2011)

PAISAGISMO

Posto de Saúde do Sítio Novo

EQUIPES DE LIMPEZA

Praça da Rua São João – Eucalipto

Obras na Praça do Sítio Novo

Obras na Praça Duque de Caxias

Obras na Praça Tiradentes

Conjunto Luiz Eduardo

Conjunto ACM

Praça do Jocre

Viaduto Georgina Erisman

Viaduto J. J. Lopes de Brito

Avenida Getulio Vargas

Avenida Fraga Maia

Avenida Maria Quitéria

Praça Chico Mendes

EQUIPE DE LIMPEZA

Praça do Skate – Feira X

Praça da Quadra - Feira X

Praça da Esperança – Feira X

Praça do Povo – Parque Ipê

Praça da Bandeira

Praça Bernadino Bahia

Monumento Maria Quitéria

Praça Fros da Mota

Cimentex – Cidade Nova

Fátima – Cidade Nova

Recanto das Árvores – Cidade Nova

EQUIPE DE LIMPEZA

Apoio a SESP e molhação

DALVARO

Molhação das Praças e Avenidas onde há sistema de irrigação

MULTIRÃO

Conjunto Luiz Eduardo – com paisagismo

Praça dos Namorados – Smassaro – com paisagismo

Praça do Sítio Novo

Praça do final de linha – Lot. Modelo

Praça Duque de Caxias

Praça do Sítio Novo - **novamente**

Viaduto Wilson Falcão (5 func.)

Praça do Sítio Novo – **Novamente**

DAV-SESP**CARRO PIPA UTILIZADO NO MÊS DE SETEMBRO DE 2011.**

DATA	LOCAL	QTD DIÁRIAS
1/11/2011	Viaduto Chico Pinto	SUB-TOTAL
	Viaduto Wilson Falcão	2
3/11/2011	Avenida Adenil Falcão	SUB-TOTAL
		2
11/11/2011	Viaduto Chico Pinto	SUB-TOTAL
	Viaduto Wilson Falcão	2
12/11/2011	Avenida Adenil Falcão	SUB-TOTAL
		2
14/11/2011	Viaduto Chico Pinto	SUB-TOTAL
	Viaduto Wilson Falcão	2
18/11/2011	Viaduto Chico Pinto	SUB-TOTAL
	Viaduto Wilson Falcão	2
19/11/2011	Avenida Adenil Falcão	SUB-TOTAL
		2
23/11/2011	Viaduto Chico Pinto	SUB-TOTAL
	Viaduto Wilson Falcão	2
24/11/2011	Avenida Adenil Falcão	SUB-TOTAL
		2
25/11/2011	Viaduto Chico Pinto	SUB-TOTAL
	Viaduto Wilson Falcão	2
26/11/2011	Avenida Adenil Falcão	SUB-TOTAL
		2
28/11/2011	Viaduto Chico Pinto	SUB-TOTAL
	Viaduto Wilson Falcão	2
29/11/2011	Avenida Adenil Falcão	SUB-TOTAL
		2
30/11/2011	Viaduto Chico Pinto	SUB-TOTAL
	Viaduto Wilson Falcão	2

PODAS ORNAMENTAIS**JURACIR – WANDELEI/LUIZ LIMA E JOSÉ RODRIGUES**

Av. Getúlio Vargas

Espaço Marcos Morais

Monumento Maria Quitéria

Avenida Maria Quitéria

Praça da Bandeira

PODAS DE GRANDE PORTE

Data	Local
1/11/2011	PRAÇA GRÃO DE MUSTARDA - CIDADE NOVA
3/11/2011	RUA A CONJUNTO JOMAFÁ
3/11/2011	PRAÇA GRÃO DE MUSTARDA - CIDADE NOVA
4/11/2011	PRAÇA RECANTO DAS ÁRVORES - CIDADE NOVA
4/11/2011	PRAÇA RECANTO DAS ÁRVORES - CIDADE NOVA
4/11/2011	PRAÇA DE FÁTIMA - CIDADE NOVA
5/11/2011	RUA TIJUCA - CONJUNTO JOÃO PAULO
7/11/2011	RUA SÃO JOÃO - TOMBA
7/11/2011	1º TRAV. DA RUA DO MÉXICO - TOMBA
7/11/2011	PRAÇA GRÃO DE MUSTARDA - CIDADE NOVA
7/11/2011	PRAÇA GRÃO DE MUSTARDA - CIDADE NOVA
8/11/2011	PRAÇA DOS CORREIOS - CIDADE NOVA
9/11/2011	RUA DA PAZ - BRASÍLIA
10/11/2011	RUA DA PAZ - BRASÍLIA
11/11/2011	RUA DA PAZ - BRASÍLIA
11/11/2011	AVENIDA JOÃO DURVAL - CASEB
12/11/2011	RUA DA PAZ - BRASÍLIA
14/11/2011	RUA DA PAZ - BRASÍLIA
14/11/2011	RUA DA PAZ - BRASÍLIA
16/11/2011	PRAÇA DO TOMBA
16/11/2011	PRAÇA TIRADENTES
16/11/2011	PRAÇA TIRADENTES
17/11/2011	PRAÇA DA ASSOCIAÇÃO - PANORAMA
18/11/2011	PRAÇA TIRADENTES - CENTRO
18/11/2011	PRAÇA DO JACÍ - DISTRITO DE MATINHA
19/11/2011	RUA BARÃO DE COTEJIPE - CENTRO
21/11/2011	RUA FREI JOAQUIM - CONCEIÇÃO I
22/11/2011	RUA FREI JOAQUIM - CONCEIÇÃO I
23/11/2011	RUA FREI JOAQUIM - CONCEIÇÃO I
23/11/2011	RUA FREI JOAQUIM - CONCEIÇÃO I
23/11/2011	POLICLINICA DO CONJUNTO FEIRA X
23/11/2011	POLICLINICA DO CONJUNTO FEIRA X
24/11/2011	2ª TRAV. MEDEIROS NETO - SÍTIO MATIAS
25/11/2011	RUA BEM-TI-VI - PEDRA DO DESCANSO
26/11/2011	PRAÇA DA FEIRINHA - CONJ. FEIRA X
28/11/2011	PRAÇA DO TRANSBORDO - CIDADE NOVA
28/11/2011	AVENIDA TRANSNORDESTINA - CIDADE NOVA
29/11/2011	AVENIDA TRANSNORDESTINA - CIDADE NOVA
30/11/2011	AVENIDA TRANSNORDESTINA - CIDADE NOVA
SERVIÇOS EXECUTADOS ENTRE PODAS E ERRADICAÇÕES	

Serviços executados pelo Departamento de Manutenção em Áreas Verdes, no período que antecede a Micareta

Serviço e Local

EQUIPE DE LIMPEZA

COM 06 COOPERADOS.

Avenida Getulio Vargas

Avenida José Falcão

Avenida Macário Cerqueira

Viaduto J. J. Lopes de Brito

Avenida Adenil Falcão

Conjunto Luiz Eduardo

JOÃO EQUIPE DE LIMPEZA

COM 12 FUNCIONÁROS.

Viaduto do Cajueiro

Praça da Kalilândia

Praça do Conjunto Feira V

Praça do ACM

Praça da Capela-Feira V

COSME

COM 07 COOPERADOS.

Avenida Maria Quitéria

Avenida Fros da Mota

Contorno do Sobradinho

Viaduto Georgina Erisman

Avenida Presidente Dutra

Monumento do Caminhoneiro

Alameda Fros da Mota

MULTIRÃO

Monumento do Caminhoneiro

Monumento Maria Quitéria

Viaduto Wilson Falcão

Avenida Fraga Maia

Viaduto Georgina Erisman

PODAS DE ÁRVORES

Data	Local
1/4/2011	PRAÇA DUQUE DE CAXIAS - CENTRO
2/4/2011	AVENIDA MARIA QUITÉRIA-CENTRO
2/4/2011	AVENIDA MARIA QUITÉRIA-CENTRO
4/4/2011	AVENIDAPRESIDENTE DUTRA - CAPUCHINHOS
5/4/2011	RUA FREI HERMENEGILDO - CAPUCHINHOS
5/4/2011	RUA SANTO EXPEDITO-S. MÔNICA-AMELHIO AMORIM
5/4/2011	AVENIDAPRESIDENTE DUTRA - CAPUCHINHOS
6/4/2011	RUA SÃO DOMINGOS - CAPUCHINHOS
6/4/2011	AVENIDAPRESIDENTE DUTRA - CAPUCHINHOS
6/4/2011	RUA FREI HERMENEGILDO - CAPUCHINHOS
7/4/2011	RUA FREI HERMENEGILDO - CAPUCHINHOS
7/4/2011	RUA FREI HERMENEGILDO - CAPUCHINHOS
8/4/2011	RUA MILTON MELO - CAPUCHINHOS
9/4/2011	AVENIDA SANTO ANTONIO - CAPUCHINHOS
9/4/2011	AVENIDAPRESIDENTE DUTRA - CAPUCHINHOS
10/4/2011	AVENIDAPRESIDENTE DUTRA - CENTRO
10/4/2011	AVENIDA JOÃO DURVAL ESQ. C/ AV. PRESIDENTE DUTRA
10/4/2011	AV. PRESID. DUTRA-BRASÍLIA PROX. FAB. DE CACHAÇA
10/4/2011	AVENIDA GETÚLIO VARGAS PROXÍMO AO CÔL. ACESSO
11/4/2011	BR-324 PARQUE DE EXPOSIÇÃO
12/4/2011	RUA FILINTO MARQUES CERQUEIRA - CAPUCHINHOS
12/4/2011	AVENIDA GETÚLIO VARGAS PROX. POSTO MENOR PREÇO
12/4/2011	AVENIDA GETÚLIO VARGAS PROX. POSTO MENOR PREÇO
13/4/2011	RUA DA PAZ-BRASÍLIA-FEIRA DA MADEIRA
14/4/2011	RUA SANTO AGUSTINHO-CAPUCHINHOS
16/4/2011	PRAÇA WILSON CHOCHU-PONTO CENTRAL
18/4/2011	RUA SANTO EXPEDITO-S. MÔNICA-AMELHIO AMORIM
19/4/2011	AVENIDA MARIA QUITÉRIA-COMPLETA-LADO BRASÍLIA
20/4/2011	AVENIDA G. VARGAS E RODOVIÁRIA
26/4/2011	PRAÇA TIRADENTES-CENTRO
26/4/2011	RUA ARISTIDES NOVIS-CENTRO

27/4/2011	RUA CACHOEIRA-KALILÂNDIA
27/4/2011	RUA ESTADOS UNIDOS-KALILÂNDIA
TOTAL ENTRE PODAS E ERRADICAÇÕES 26.201,00	

Topoeste= 26.201,00

Mão de Obra = 26.664,16

Caçambas

Contrato

123/2009= 5.257,26

627/2006= 2.712,00

397/2008= 2.296,00

VALOR TOTAL DAS AÇÕES 63.130,42

Serviços executados pelo Departamento de Manutenção em Áreas Verdes, no período que antecede os festejos de São João e São Pedro.

Serviço e Local

EQUIPE DE LIMPEZA

COM 08 FUNCIONÁRIOS

Avenida Getulio Vargas

Distrito de São José

Distrito de Humildes

Distrito de Jaíba

Avenida José Falcão

Avenida Macário Cerqueira

Vviaduto J. J. Lopes de Brito

Avenida Adenil Falcão

EQUIPE DE LIMPEZA

COM 06 FUNCIONÁRIOS

Distrito de São José

Distrito de Humildes

Avenida José Falcão

EQUIPE DE LIMPEZA

COM 15 FUNCIONÁRIOS.

Distrito de São José

Distrito de Humildes

Avenida Maria Quitéria

Praça da Bandeira

Praça Fros da Mota

Praça Bernadino Bahia

Praça do Vaqueiro

Praça II de Julho

Monumento Maria Quitéria

Viaduto Chico Pinto

Praças da Cidade Nova

Com 05 funcionários

Circulo

Monsenhor ii

Fátima

Gameleira

Bambú

Redondo do Lelê

Esplanada

Pára-choque

Estrela

Recanto das Árvores

Bíblia

Anéis

MULTIRÃO

Praça do Fórum

Monumento Maria Quitéria

Avenida Fraga Maia

Viaduto Georgina Erisman

Avenida Presidente Dutra

PODAS DE ÁRVORES

Data	Local
27/5/2011	DISTRITO DE JAÍBA
28/5/2011	PRAÇA DO DISTRITO DE SÃO JOSÉ
30/5/2011	PRAÇA DO DISTRITO DE SÃO JOSÉ
1/6/2011	PRAÇA DA SEDE DE SÃO JOSÉ
2/6/2011	PRAÇA DA SEDE DE SÃO JOSÉ
3/6/2011	PRAÇA DA SEDE DE SÃO JOSÉ
4/6/2011	PRAÇA DO FÓRUM - CENTRO
6/6/2011	PRAÇA DA SEDE DE SÃO JOSÉ
7/6/2011	PRAÇA DA SEDE DE SÃO JOSÉ
8/6/2011	PRAÇA DA SEDE DE SÃO JOSÉ
9/6/2011	PRAÇA DA SEDE DE SÃO JOSÉ
10/6/2011	PRAÇA DA SEDE DE HUMILDES
13/6/2011	PRAÇA DA SEDE DE HUMILDES
14/6/2011	PRAÇA DA SEDE DE HUMILDES
15/6/2011	PRAÇA DA SEDE DE HUMILDES
17/6/2011	PRAÇA DA SEDE DE HUMILDES
18/6/2011	PRAÇA DA SEDE DE HUMILDES
20/6/2011	PRAÇA DA SEDE DE SÃO JOSÉ
21/6/2011	PRAÇA DA SEDE DE SÃO JOSÉ
27/6/2011	PRAÇA DA SEDE DE HUMILDES

28/6/2011	PRAÇA DA SEDE DE HUMILDES
29/6/2011	PRAÇA DA SEDE DE HUMILDES
30/6/2011	PRAÇA DA SEDE DE HUMILDES
TOTAL ENTRE PODAS E ERRADICAÇÕES 20.999,00	

DEPARTAMENTO DE ILUMINAÇÃO PÚBLICA

Serviços executados pelo Departamento no de Iluminação.

1.222 Instalações de braços de iluminação pública em diversos bairros e povoados do Município;

612 Ordens de Serviço de manutenção da iluminação pública atendidas pela SESP;

13.315 Ordens de Serviço de manutenção da iluminação pública atendidas pela Ghia Engenharia;

266 Trocas de potência;

Melhorias na iluminação, Rua Artêmia Pires, Sim e instalação de 80mts cabo 16mm;

Melhorias na iluminação, Rua Sales Barbosa, Centro;

Instalação de 02 projetores de 400W, Rua Angelin, Feira IX;

Instalação de 02 projetores de 400W, Rua Cachoeira, Bonfim de Feira;

Instalação de 12 lâmpadas 55W, 80mts cabo pp 2x2,5mm e 02 disjuntores de 30, Sede de Bonfim de Feira, Mercado Municipal;

Instalação de 12 projetores de 400W, Sede de Tiquaruçú, Festa do Reisado;

Instalação de 72 braços de 1m com lâmpada de 70W, Rua Cordeirópolis, Conjunto Habitacional Cordeiroópolis, Mangabeira;

Instalação de bomba, Praça da Morada das Árvores;

Instalação de bomba, Praça do Conjunto ACM;

Instalação de 04 projetores, Portelinha, Pedra do Descanso;

Instalação de 01 disjuntor, Feira - São Gonçalo, Tomba;

Manutenção no quadro, Av. Presidente Dutra;

Revisão da iluminação, Avenida Quintas do Sol, Papagaio;

Revisão da iluminação, Rua Gonçalves Dias, Campo Limpo;

Revisão da iluminação, Praça Chico Mendes, Morada das Árvores;

Revisão da iluminação, Quadra de Esportes, Mangabeira;

Revisão da iluminação, Entrada e Sede do Distrito de Bonfim de Feira;

Revisão da iluminação, Estrada e Sede do Distrito Matinha;

Revisão da iluminação, Estrada de São José e Sede do Distrito de M^a Quitéria;

Revisão da iluminação, BR 116 Sul, Trevo de Ipuacú e Praça de Santa Rosa;

Revisão da iluminação, Sede de Distrito de Jaíba/ Torres;

Revisão da iluminação, Praça do Limoeiro/ Torres, Distrito de Humildes;

Revisão da iluminação, Praça do Candeal II, Distrito de Matinha;

Revisão da iluminação, Rua Papa João XXIII, Torre, Tomba;

Revisão da iluminação, CSU (Centro Social Urbano), Cidade Nova;

Revisão da iluminação, Avenida Rio de Janeiro, Pedra do Descanso;

Melhorias na iluminação, Avenida Riachuelo, Baraúnas (01 substituição de 70W/ braço 1m para 250W vapor metálico/ braço 02mts, 42 substituições de 150W para 250W vapor metálico, 11 substituições de 250W vapor sódio para 250W vapor metálico, 01 instalação de 250W vapor metálico e 50mts cabo 16mm);

Instalação de 140mts de cabo 16mm e 06 braços 1m/ lâmpada de 70W, Rua José Tavares Carneiro, Baraúnas;

Instalação e retirada de 12 projetores de 400W, 04 de 1000W e 80mts de cabo 16mm, Localidade Lagoa da Camisa, Distrito de M^a Quitéria (Carnaval da Mangueira);

Instalação de 01 disjuntor de 100AP e 01 conector, Parque da Lagoa;

Manutenção no Monumento Georgina Erisman;

Manutenção nas torres, Praça Eduardo Froes da Mota, Centro;

Manutenção no Viaduto Francisco Pinto, Sim;

Manutenção no Viaduto Georgina Erisman;

Manutenção, Praça do Conjunto ACM;

Manutenção, CMDI, Avenida M^a Quitéria;

Manutenção, Associação Odonto da Bahia, Sim;

Manutenção, iluminação da Praça Sítio Novo;

Manutenção, Campo de Futebol Gilson Porto, Rua Fabiano Guimarães;

Manutenção, iluminação cênica, Avenida Getúlio Vargas;

Manutenção de Iluminação Pública em diversos pontos da cidade;

Enumeração da posteação para identificação, Rua Artêmia Pires, Sim, Estrada da Matinha e Estrada de São José;

Revisão da iluminação, Avenida Sérgio Carneiro, Alto do Rosário;

Revisão da iluminação, Rua Artêmia Pires, Sim;

Revisão da iluminação, Praça Nova Esperança, Feira X;

Revisão da iluminação, Estrada de São José, M^a Quitéria;

Revisão da iluminação, Praça Padre Lacerda, Distrito de Bonfim de Feira;

Revisão da iluminação, Estrada, Sede, Praça da Matriz e Praça do Limoeiro, Distrito de Humildes;

Revisão da iluminação, Sede do Distrito de Jaíba;

Revisão da iluminação, Praça Getsemani, Rocinha;

Revisão da iluminação, Rua Assis, Asa Branca;

Revisão da iluminação, Avenida Pró Bahia, CIS-Tomba;

Revisão da iluminação, Avenida dos Pássaros, Muchila I;

Revisão da iluminação, CSU (Centro Social Urbano), Cidade Nova;

Revisão da iluminação, Estrada da Matinha;

Revisão da iluminação, Conjunto Penitenciário de Feira de Santana, Aviário;

Revisão da iluminação, Av. Sudene, CIS-Tomba;

Revisão da iluminação, Praça do Bem-Te-Vi, Pedra do Descanso;

Revisão da iluminação, Praça da Rua Porto Príncipe, Stª Mônica;

Revisão da iluminação, Rua dos Operários, CIS-Tomba;

Revisão da iluminação, Praça dos Correios, Cidade Nova;

Revisão da iluminação, Praça da Fraternidade, Rua Augusto dos Anjos, Rua Nova;

Instalação e retirada de 04 projetores de 400W, 1º BPM, BR 116 Norte;

Instalação e retirada de 02 projetores de 400W, Fazenda Rumo, Distrito de Mª Quitéria;

Instalação e retirada de 02 projetores de 400W, Sede de São José, Distrito de Mª Quitéria;

Instalação e retirada de 02 projetores de 400W, Rua M, nº62, em frente ao PSF (Programa Saúde da Família), Conjunto Feira X;

Instalação e retirada de 02 projetores de 400W, Rua Principal A, s/n, em frente ao PSF (Programa Saúde da Família), Aviário;

Instalação e retirada de 02 projetores de 400W, Rua Pernambuco, em frente à UBS (Unidade Básica de Saúde), Queimadinha;

Substituição de disjuntor de 100AP e manutenções no Parque da Lagoa;

Melhorias na iluminação da Rua Ponte do Rio Branco (substituição de 19 lâmpadas de 70 w vapor sódio para 150 w vapor sódio);

Melhorias na iluminação da Rua Juracy Magalhães, Capuchinhos (10 substituições de lâmpadas de 150 w vapor de sódio para 250 w vapor metálico);

Melhorias na iluminação da Rua Francisco Souza Martins, Ponto Central (substituição de 03 lâmpadas de 150 w vapor sódio para 250 w vapor metálico e 05 lâmpadas de 250W vapor sódio para vapor metálico);

Melhorias na iluminação da Rua Brigadeiro Eduardo Gomes (substituição de 05 lâmpadas de 150 w vapor sódio para 250W vapor metálico e 03 lâmpadas de 250W vapor sódio para vapor metálico e 01 lâmpada de 400W vapor de sódio para 250W vapor metálico);

Retirada de 01 poste de concreto de 17 mts, Avenida Transnordestina;

Revisão da iluminação, Avenida Rio de Janeiro, P. Descanso;

Revisão da iluminação, Sede do Distrito de Ipuacú/ torre;

Revisão da iluminação, Rua A, Aviário;

Revisão da iluminação, Praça do Limoeiro, Distrito de Humildes;

Revisão da iluminação, Desembargador Felinto Bastos, Centro;

Revisão da iluminação, Praça Bernardino Bahia/ torre, Centro;

Revisão da iluminação, Praça do Conjunto Milton Gomes, Queimadinha;

Revisão da iluminação, Praça José Borges Falcão, Cidade Nova;

Revisão da iluminação, Praça do Tropeiro, Centro;

Revisão da iluminação, Sede Distrito de M^a Quitéria/ torre;

Revisão da iluminação, nos Bairros Alto do Rosário, Sim, Alto do Papagaio;

Instalação de 04 projetores de 400W, Viaduto Portal do Sertão;

Instalação e retirada de 04 projetores de 400W, Feira Tênis Clube, Centro (XV Vem Louvar);

Instalação de 13 postes de 9 X 200, 01 poste de 9 X 400, 26 braços de 02mts com lâmpada de 150W vapor sódio e 580mts de rede, Rua Rio Jacuípe, Pq. Lagoa Subaé;

Instalação de 01 poste de 9 X 200, 30mts de cabo 16mm, substituição de 04 braços de 01m/ lâmpada 70W para braços de 02mts/ lâmpada de 250W vapor sódio e instalação de 02 braços de 02mts/ lâmpada de 250W, Praça Vitória, Pq. Lagoa Subaé;

Instalações diversas para atender ao Micareta 2011;

Instalação de 02 disjuntores bipolar de 40, Praça do Conjunto Milton Gomes, Queimadinha;

Instalação de 01 disjuntor tripolar de 70 e mudança de rede bifásica para trifásica, Avenida Rio Janeiro;

Instalação de ramal de serviço para atender à SMTT, Parque de Exposição João Martins da Silva;

Manutenções, Praça Winston Churchill;

Manutenções, Praça Tiradentes (Praça do Gastão), Centro;

Revisão da rede, Fonte de Lili, Queimadinha;

Ligação provisória (Ônibus Digital), Praça José Falcão, Cidade Nova;

Ligação provisória (Ônibus Digital), Rua B, Feira X;

Revisão da iluminação, Avenida Sudene, CIS - Tomba;

Revisão da iluminação nos Bairros Alto do Rosário, Parque Ipê, Conceição II, Tomba, João Paulo, Feira X e Aviário ;

Revisão da iluminação, Praça do Conjunto ACM;

Revisão da iluminação, Praça do Distrito de Jaíba;

Revisão da iluminação, Praça do Conjunto Centenário;

Revisão da iluminação, Praça João Barbosa de Carvalho (Praça do Fórum), Centro;

Revisão da iluminação, Praça Redondo do Lelê;

Revisão da iluminação, Avenida Colbert Martins, Tomba;

Revisão da iluminação, Avenida Riachuelo, Baraúnas;

Revisão da iluminação, Praça de Terra Dura, Praça do Bom Viver, Sede e Estrada do Distrito de Humildes;

Revisão da iluminação, Santa Rosa e Sede, Distrito de Ipuacú;

Revisão da iluminação, Estrada do Distrito de Matinha;

Revisão da iluminação, Quadra de Esportes, Distrito de Bonfim de Feira;

Revisão da iluminação, Praça e Quadra, Feira IX;

Revisão da iluminação, Senador Quintino, Aviário;

Revisão da iluminação, Praça da Feirinha, Rua B, Feira X;

Revisão da iluminação, Praça do Ex-Combatente, Coronel José Pinto;

Revisão da iluminação, Avenida José Falcão, Queimadinha;

Revisão da iluminação, Praça Chico Mendes, Morada das Árvores;

Instalação e retirada de 10 projetores de 400W, Festa do Vaqueiro 2011, Ipuacú;

Instalação e retirada de 12 projetores de 400W, Caminhada da Paz 2011, Rua Olímpio Vital, Centro;;

Instalação e retirada de 02 projetores de 400W, Praça de São José;

Acionamento da Iluminação, Rua Rio Jacuípe, Pq. Lagoa Subaé;

Instalação de 01 torre com 04 pétalas lâmpada de 400W vapor de sódio, Rua A, Praça da Feirinha, Feira X;

Instalação de 28 braços de 01m com lâmpada de 70W, Avenida Iguatemi, Mangabeira, Residencial Santo Antônio, mais 04 braços de 01m com lâmpada de 70W, Estrada do Rosário, próximo ao Residencial Santo Antônio;

Instalação de 35mts de cabo 16mm, 3ª Travessa Landolfo Alves, nº50, Sobradinho;

Instalação de 02 postes de 9 X 200, 100mts de cabo 16mm e 02 braços de 01m com lâmpada de 70W, Rua Touring, Tomba;

Instalação de 02 postes de 9 X 200 e 02 braços de 03mts com lâmpada de 250W vapor metálico, Estrada da Matinha;

Instalação de 02 postes de 9 X 200, Praça Mário do Som, Lagoa Subaé;

Instalação de 01 poste de 9 X 200, 45mts de cabo 16mm e 01 braço de 01m com lâmpada de 70W, Rua dos Agrônomos, Tomba;

Instalação de 01 poste de 9 X 200, 40mts de cabo 16mm e 01 braço de 01m com lâmpada de 70W, Rua Petrolina, nº1300, Jardim Cruzeiro;

Instalação de 01 poste de 9 X 200, 30mts de cabo 16mm e 01 braço de 01m/ lâmpada de 70W, Rua Tomazina;

Instalação de 01 disjuntor tripolar de 70, Praça da Paquera, Olhos D`Água;

Instalação de 01 disjuntor tripolar de 40, Praça do Novo Horizonte;

Instalação de ponto de energia, Av. Getúlio Vargas, em frente ao Estacionamento da Prefeitura (Semana do Trabalhador);

Acionamento disjuntor, Parque de Exposição João Martins da Silva;

Substituição de disjuntor, Praça José Falcão, Cidade Nova;

Manutenção de fuzível, Praça Nova Esperança, Feira X;

Ligação provisória (Ônibus Digital), Praça José Falcão, Cidade Nova;

Ligação provisória (Ônibus Digital), Loteamento Bela Vista, Nova Esperança;

Revisão da iluminação, Praça da Esperança;

Revisão da iluminação, Sede do Distrito de Bonfim de Feira;

Revisão da iluminação, Rua Tupinambá/ Praça da Igreja, Mangabeira;

Revisão da iluminação, Rua Calamar/ Praça do Módulo Policial, Conceição;

Revisão da iluminação, Rua A/ torre, Morada das Árvores;

Revisão da iluminação, Avenida Riachuelo, Baraúnas;

Revisão da iluminação, Avenida Sudene, CIS - Tomba;

Revisão da iluminação nos Bairros Campo Limpa e Pedra Ferrada;

Revisão da iluminação, Avenida Transnordestina/ Viaduto José Ronaldo;

Revisão da iluminação, Praça do Distrito de Jaíba;

Revisão da iluminação, Praça dos Correios, Cidade Nova;

Revisão da iluminação, Praça do Parque Sabiá, Parque Ipê;

Revisão da iluminação, Praça do Garapa, BR 116 Norte, Estrada e Sede do Distrito de M^a Quitéria;

Revisão da iluminação, Estrada e Sede, Distrito de Matinha;

Revisão da iluminação, Avenida Sérgio Carneiro, St^o Antônio;

Revisão da iluminação, Rua Artêmia Pires, Sim;

Revisão da iluminação, Praça Distrito de Jaíba;

Revisão da iluminação, Estrada, BR 101 e Sede do Distrito de Humildes;

Revisão da iluminação, Estrada e Sede, Distrito de Tiquaruçú;

Revisão da iluminação, Sede e Estrada, Distrito de Bonfim de Feira;

Instalação e retirada de 02 projetores de 400W, Rua Intendente Abdon, Queimadinha;

Instalação e retirada de 06 projetores de 400W, Marcha para Jesus 2011, Rua Olímpio Vital, Centro;

Instalação e retirada de 03 projetores de 400W, Rua A, Feira X, Paróquia Santíssima Trindade;

Instalação e retirada de 02 projetores de 400W, Rua Arnold Silva, Queimadinha;

Instalação e retirada de 02 projetores de 400W, Rua Angelim, Feira IX;

Instalação e retirada de 12 projetores de 400W, Praça Distrito de Tiquaruçú (São João);

Instalação e retirada de 12 projetores de 400W, Praça Distrito de Bonfim de Feira (São Pedro);

Instalação e retirada de 12 projetores de 400W, Praça Distrito de Jaíba (São Pedro);

Instalação e retirada de 50mts de gambiarras, Lot. Sossego, São José, Colégio Mul. Francisco Martins da Silva (Rainha do Milho);

Retirada de 12 braços completos de 01m/ lâmpada de 70W, instalação de 15 braços de 03mts com lâmpada de 250W vapor metálico, 60mts de cabo de 16mm e 01 poste de 9 X 200, Comunidade de Olhos D`Água das Moças, Distrito de Matinha, mais instalação de 02 braços de 01m com lâmpada de 70W;

Substituição de 08 lâmpadas de 150W vapor de sódio para lâmpadas de 250W vapor metálico e 30mts de cabo de 16mm, Praça de Olhos D`Água das Moças, Distrito de Matinha;

Substituição de 16 lâmpadas de 70W vapor de sódio para lâmpadas de 150W, Rua Pedro Américo de Brito, Tomba;

Substituição de 05 lâmpadas de 70W vapor de sódio para lâmpadas de 150W, Rua da Mangueira, Stª Mônica;

Instalação de 35mts de cabo 16mm e 01 braço de 02mts com lâmpada de 250W vapor sódio, Rua Felinto Marques Cerqueira, Capuchinhos;

Instalação de 40mts de cabo 16mm, Rua Petronílio Pinto, Baraúnas;

Instalação de 15mts de cabo 16mm, Estrada de Tiquaruçú (serviço executado na manutenção/cabo partido);

Instalação de 60mts de cabo 16mm e 01 braço de 03mts com lâmpada de 400W vapor sódio, Rua Juracy Magalhães (Rua do tanque), Distrito de Humildes;

Instalação de 35mts de cabo 16mm e instalação de 03 braços de 02mts com lâmpada de 250W vapor de sódio, Praça Mário do Som, Pq. Lagoa Subaé;

Instalação de 01 poste de 9 X 200, Rua Petronílio Pinto, Lote 08 e 09, Baraúnas;

Instalação de 01 disjuntor bipolar de 50A, Praça de Pé de Serra/ Quadra de Esportes, Distrito de Mª Quitéria;

Instalação de 01 disjuntor tripolar de 50A e 230mts de cabo de 06mm, Praça da Paquera, Olhos D`Água;

Instalação de 01 disjuntor tripolar de 40A, Praça do Conjunto Milton Gomes/ Quadra Esportiva, Centenário;

Instalação de 01 disjuntor tripolar de 100A, Praça da Kalilândia;

Instalação de 01 disjuntor tripolar de 70A, Rua Simplício, Campo Gado Novo;

Instalação e retirada de ponto de energia (30mts cabo 16mm) para atender ao Arraiá do Comércio, Praça João Barbosa de Carvalho;

Instalação de ponto de energia para Kiosque, Praça Mário do Som, Pq. Lagoa Subaé;

Ligação provisória (Ônibus Digital), Amélio Amorim;

Ligação provisória (Ônibus Digital), Rua Feijó, nº63, Nova Esperança;

Ligação provisória (Ônibus Digital), Rua Itororó, nº168, Rua Nova;

Revisão da iluminação, Praça da gameleira, Rua Clodoaldo, Cidade Nova;

Revisão da iluminação, Avenida Rio de Janeiro, Pedra do Descanso;

Revisão da iluminação, Avenida Getúlio Vargas, Praça da Bandeira/ torre, Centro;

Revisão da iluminação, Avenida Sudene, Rua BANEB e Rua Banco do Nordeste, CIS - Tomba;

Revisão da iluminação nos Bairros Mangabeira, Viveiros, Conceição, Novo Horizonte, Cidade Nova e Pedra do Descanso;

Revisão da iluminação, Viaduto José Ronaldo, Cidade Nova;

Revisão da iluminação, Praça José Falcão, Cidade Nova;

Revisão da iluminação, Praça dos Correios, Caminho Ipiaú, Cidade Nova;

Revisão da iluminação, Rua Mesquita, Parque Brasil;

Revisão da iluminação, Praça do Módulo policial, Rua Calamar, Conceição;

Revisão da iluminação, Rua Olimpio Vital, Praça das Flores/torre, Centro;

Revisão da iluminação, Sede Distrito de Ipuacú;

Revisão da iluminação, Rua Pitombeiras, Campo Limpo;

Revisão da iluminação, Estrada e Praça da Igreja, Povoado de Candéal II, Distrito de Matinha;

Revisão da iluminação, Sede/ torres e Estrada, Distrito de Bonfim de Feira;

Instalação e retirada de 40mts cabo 16mm (ponto de energia), Praça João Pedreira, em frente ao MAP, Liquida Feira;

Instalação e retirada de 06 (seis) projetores de 400W, Avenida I, Colégio Caic (Convenção);

Instalação e retirada de 04 (quatro) projetores de 400W, Praça do Santo Antônio dos Prazeres;

Instalação e retirada de 02 (dois) projetores de 400W, Rua Cônego Pereira, Queimadinha, Igreja Kairós;

Instalação e retirada de 02 (dois) projetores de 400W, Comunidade São Cristóvão, Igreja de São Cristóvão, Humildes;

Instalação e retirada de 04 (quatro) projetores de 400W, Rua Rio Xingu, imediações do Zilla`s Cerimonial, Irmã Dulce;

Instalação de 10 (dez) braços 01m/ lâmpada de 70W e 140mts de cabo 16mm, Corredor de Candéal, Distrito de Matinha;

Instalação de 18 (dezoito) braços 01m/ lâmpada de 70W e 260mts de cabo 16mm, Estrada do Bom Viver, Distrito de Humildes;

Instalação de 19 (dezenove) braços 01m/ lâmpada de 70W e 330mts de cabo 16mm, Estrada da Caboronga, Distrito de Humildes;

Substituição de 01 (um) braço completo de 01m/ lâmpada de 70W para lâmpada de 150W vapor sódio, instalação de 05 (cinco) braços completos de 03mts com lâmpada de 250W vapor sódio, instalação de 03 (três) braços de 02mts com

lâmpada de 150W vapor sódio e 65mts de cabo de 16mm, Avenida Eduardo Froes da Mota;

Instalação de 01 (um) braço completo de 03mts com lâmpada de 250W vapor sódio, 02 (dois) braços de 01m com lâmpada de 70W, 02 (dois) braços de 01m com lâmpada de 150W vapor de sódio, Avenida Transnordestina, BR 116 Norte;

Retirada de 01 (um) braço de 02mts com lâmpada de 250 W vapor metálico, substituição de 01 (um) braço de 02mts e 01 (um) braço de 03mts, Praça do Fórum, Centro;

Substituição de 06 (seis) lâmpadas de 70W vapor de sódio para lâmpadas de 150W vapor sódio, Rua Itainópolis, Muchila I;

Substituição de 04 (quatro) lâmpadas de 70W vapor de sódio para lâmpadas de 150W vapor sódio e instalação de 06 (seis) braços de 01m com lâmpada de 150W vapor metálico, Praça André Custódio (Socorro), Distrito de Tiquaruçú;

Substituição de 19 (dezenove) lâmpadas mistas de 160W e 03 (três) lâmpadas eletrônicas de 48W, Praça Monsenhor Renato Galvão, Centro;

Substituição de 01 (um) poste de 9 X 200 para 9 X 400W, Avenida Rio de Janeiro, Pedra do Descanso;

Instalação de 06 (seis) braços de 03mts com lâmpada de 250W vapor de sódio e 90mts de cabo 16mm, BR 324, acesso a Vipal Borrachas;

Instalação de 01 (um) braço 01m/ lâmpada de 70W e 20mts de cabo 16mm, Rua Água Verde, Cidade Nova;

Instalação de 01 (um) braço 01m/ lâmpada de 70W e 60mts de cabo 16mm, Rua Alto do Canuto, São José;

Instalação de 50mts de cabo 16mm, Praça Distrito de Jaguará, para atender ao Colégio;

Instalação de 47mts de cabo 16mm, Praça do Fórum, Centro, I Feirão de Motos (ponto de energia);

Instalação de 50mts de cabo 16mm Avenida de Canal, Baraúnas;

Instalação de 20mts de cabo 16mm e 01 (um) braço completo de 01m com lâmpada de 70W, Rua Rio Xingú, imediações do Zilla's Cerimonial, Irmã Dulce;

Instalação de 02 (dois) postes de 9 X 200, 01 (um) poste de 9 X 400 e 110mts de cabo de 35mm, Conjunto de Chicão, São José, Distrito de M^a Quitéria;

Instalação de 01 (um) disjuntor tripolar de 50A, Praça do Skate, Rua B, Feira X;

Instalação de 01 (um) disjuntor tripolar de 125A, Viaduto José Ronaldo;

Instalação de 02 (duas) chaves contactoras, Avenida Presidente Dutra esquina com Rua Vasco Filho, Brasília;

Instalação de 01 (uma) torre com 04 pétalas/ lâmpadas de 400W vapor de sódio, Praça do Feira VII;

Ligação provisória, 15mts cabo 16mm (Ônibus Digital), Rua Augusto dos Anjos, Praça da Feirinha, Rua Nova;

Ligação provisória, 40mts de cabo 16mm (Ônibus Digital), Praça George Américo; Manutenções, 1^o Batalhão PM, Feira VI;

Revisão da iluminação, Praça Chico Mendes, Morada das Árvores;

Revisão da iluminação, Avenida Sérgio Carneiro, St^o Antônio;

Revisão da iluminação, Rua Artêmia Pires, Sim;

Revisão da iluminação nos Bairros Mangabeira, Conceição II, Sobradinho, Feira X, Queimadinha, Tomba, CIS-Tomba, Campo Limpo, Feira VII, St^a Mônica, Parque Brasil, St^o Antônio;

Revisão da iluminação, Rua D, Praça do Conjunto Centenário;

Revisão da iluminação, Avenida José Falcão, Queimadinha;

Revisão da iluminação, Praça de Morrinhos, Distrito de Jaguará;

Revisão da iluminação, Praça de Mantiba e Estrada de Jaíba;

Revisão da iluminação, Sede e Estrada de São José;

Revisão da iluminação, Alto da Caatinga, Distrito de Tiquaruçú;

Revisão da iluminação, Sede de Ipuaçú;

Revisão da iluminação, Sede e Estrada, Distrito de Humildes;

Revisão da iluminação, Estrada e Praça do Limoeiro;

Revisão da iluminação, Sede/ torres, Distrito de Bonfim de Feira;

Instalação e retirada de 30mts cabo 25mm, 20mts de cabo de 16mm e 06 lâmpadas mistas de 250W (ponto de energia), Estacionamento da Prefeitura, Centro (Feira de Agricultura Familiar);

Instalação e retirada de 02 (dois) projetores de 400W, Povoado de Barra, Distrito de Jaguará;

Instalação e retirada de 04 (quatro) projetores de 400W, Comunidade de Ovo da Ema, Distrito de M^a Quitéria;

Instalação e retirada de 02 (dois) projetores de 400W, Praça Macário Barreto, Tomba;

Instalação e retirada de 02 (dois) projetores de 400W, Avenida Getúlio Vargas, Centro (Parada Gay);

Instalação e retirada de 02 (dois) projetores de 400W, Tapera I, Distrito de Jaíba;

Instalação e retirada de 02 (dois) projetores de 400W, Comunidade São Cristóvão, Igreja de São Cristóvão, Distrito de Humildes;

Instalação e retirada de 04 (quatro) projetores de 400W, Rua Amado Bahia, Panorama;

Instalação e retirada de 02 (dois) projetores de 400W, Rua C, Escola Mul. Jacira Almeida, Feira IV;

Instalação e retirada de 02 (dois) projetores de 400W, Rua Santo Inácio Loiola, Conceição, Conceição Vile (Aniversário 01 Ano Minha Casa Minha Vida);

Instalação de 02 (dois) projetores de 400W, Rua Santo Inácio Loiola, Conceição, Conceição Vile (Religioso)

Instalação e retirada de 01 ponto de energia, 30mts de cabo de 16mm, Praça José Falcão, Cidade Nova (CONSCIN);

Retirada de 04 braços de 1,5m/ lâmpada de 150W vapor de sódio, instalação de 03 braços de 02mts com lâmpada de 400W vapor metálico e 01 braço de 02mts com lâmpada de 250W vapor metálico, substituição de 08 lâmpadas de 59W, manutenção em 06 globos e instalação de 04mts de cabo de 2,5mm, Rua Itacarambi, Muchila I;

Substituição de 26 lâmpadas de 250W vapor de sódio para vapor metálico, Rua Barão do Rio Branco, Serraria Brasil;

Substituição de 114 luminárias fechadas, retirada de 02 braços de 01m com lâmpada de 150W vapor metálico e instalação de 07 braços de 03mts com lâmpada de 250W vapor metálico, Parque João Martins da Silva, Limoeiro e instalação de 40mts de cabo de 06mm, 05 tomadas e 50mts de cabo de 2,5mm nos Galpões de Leilão, instalação de 12 disjuntores de 40A para as torres, 75 projetores de 1000W e 18 projetores de 400W;

Substituição de 11 luminárias fechadas, Avenida João Durval, Ponto Central;

Instalação de 10 braços de 01m com lâmpada de 70W, Rua Leone Soares, Stª Mônica II;

Instalação de 35 (trinta e cinco) braços de 01m com lâmpada de 70 W Avenida Iguatemi, Residencial Santa Bárbara, Mangabeira, mais 03 braços lateral ao Residencial Santa Bárbara;

Instalação de 60mts de cabo 16mm e 01 braço de 01m com lâmpada de 70W, Estrada de Tiquaruçú;

Instalação de 120mts de cabo 16mm e 02 braços de 01m com lâmpada de 70W, BR 324, Apiário Favo de Mel;

Instalação de 02 torres novas, 06 caixas de passagem, recuperação dos quadros existentes, rebaixamento de 06 torres e instalação de 300mts de cabo de 10mm, Praça do Sítio Novo;

Substituição de 01 (um) disjuntor tripolar de 60A, Calçadão da Sales Barbosa, Centro;

Ligação provisória, 80mts cabo 16mm (Câmara frigorífica), Parque de Exposição; Manutenções diversas, 1º Batalhão PM, Feira VI;

Manutenções diversas, Centro de Abastecimento,

Revisão da iluminação, Estádio Gilson Porto, Estação Nova;

Revisão da iluminação, Praça de Esportes João Marinho Falcão, Rua Nova;

Revisão da iluminação, Povoado de Alecrim Miúdo, Estrada da Matinha;

Revisão da iluminação nos Bairros Conceição II, Queimadinha, Gabriela, Cidade Nova, Tomba, Campo Limpo, Pedra Ferrada, Muchila, Papagaio;

Revisão da iluminação, Rua Senador Quintino, Aviário;

Revisão da iluminação, Avenida Presidente Dutra, Centro;

Revisão da iluminação, Complexo Viário da Cidade Nova;

Revisão da iluminação, Sede de Jaíba;

Revisão da iluminação, Sede e Estrada de São José, M^a Quitéria;

Revisão da iluminação, Sede e Estrada de Humildes;

Revisão da iluminação, Candéal II, Distrito de Matinha;

Revisão da iluminação, Corredor dos Araçás, Sim;

Revisão da iluminação, Avenida Rio de Janeiro, Pedra do Descanso;

Revisão da iluminação, Avenida Fraga Maia, Mangabeira;

Revisão da iluminação, Estrada do Besouro, Pedra Ferrada;

Revisão da iluminação, Rua Andaraí, Pedra Ferrada;

Revisão da iluminação Cênica, Avenida Getúlio Vargas, Centro;

Instalação e retirada de 03 (três) projetores de 1000W, Povoado de Alecrim Miúdo, Distrito de Matinha (Festa do Vaqueiro);

Instalação e retirada de 01 (um) projetor de 1000W, Corredor dos Araçás, Sim;

Instalação e retirada de 02 (dois) projetores de 400W, Rua Aloísio Rezende, Queimadinha;

Instalação e retirada de 02 (dois) projetores de 400W, Santo Inácio Loyola, Conceição;

Instalação e retirada de 04 (quatro) projetores de 400W, Rua Manoel Coruja, Ovo da Ema, Distrito de M^a Quitéria;

Instalação e retirada de 01 (um) projetor de 400W, Rua Antônio C. Júnior, José Ronaldo;

Instalação e retirada de 02 (dois) projetores de 250W, Rua Jaboaão, Rocinha;

Instalação e retirada de 02 (dois) projetores de 400W, Avenida Presidente Dutra, Centro;

Instalação e retirada de 02 (dois) projetores de 400W, Rua Santa Tereza, 94, Alto do Papagaio;

Instalação de 02 (dois) projetores de 400W, Rua Frei Caneca, Queimadinha;

Instalação de 02 (dois) projetores de 400W, Corredor de Tieta, Distrito de M^a Quitéria;

Instalação de 02 (dois) projetores de 400W, Rua São José, Sítio Matias;

Instalação e retirada de 04 (quatro) projetores de 400W, Praça do Conjunto Viveiros;

Instalação e retirada de 04 (quatro) projetores de 400W, Praça do Cruzeiro, Queimadinha;

Instalação de 02 (dois) projetores de 400W, Praça da Caatinga, Distrito de Tiquaruçú;

Instalação e retirada de 04 (quatro) projetores de 400W, Rua Pricipal E, Viveiros;

Instalação de 02 (dois) projetores de 400W, Fazenda Brandão, Distrito de Jaíba;

Recuperação do quadro de medição do Complexo Viário da Cidade Nova;

Retirada de 08 (oito) braços de 1m com lâmpada de 70W vapor de sódio, instalação de 12 (doze) braços de 03mts com lâmpada de 250W vapor de sódio, instalação de 06 (seis) braços de 01m com lâmpada de 70W e 48mts de rede SESP e instalação de mais 01 braço de 01m com lâmpada de 70W, Rua Tupinambá, Mangabeira;

Instalação de 50 (cinquenta) braços de 03mts com lâmpada de 250W vapor sódio, retirada de 20 (vinte) braços de 01m com lâmpada de 70W, implantação de 01 poste de 9X200, 712mts de cabo de rede, 05 braços de 01m com lâmpada de 70W e 232mts de rede da SESP, Avenida Iguatemi, Mangabeira;

Instalações diversas, Parque João Martins da Silva, Limoeiro;

Implantação de 03 (três) postes de 9X200, 02 postes de 9X400 DT, 02 postes de 9X200 R, 32 (trinta e duas) lâmpadas de 250W vapor metálico, 05 (cinco) braços de 01m com lâmpada de 150W vapor metálico e quadro de medição, Praça do Sítio Novo;

Substituição de 16 lâmpadas de 250W vapor sódio para vapor metálico, Praça do Gastão, Centro;

Instalação de 130mts de cabo 06mm, Avenida Getúlio Vargas, Centro;

Substituição de 12 (doze) lâmpadas mistas de 160W, Praça da Matriz, Centro;

Instalação e retirada de 01 ponto de energia (ônibus digital), Rua Jacunda, Pedra do Descanso;

Manutenções diversas, Passarela Conceição Lobo, Cidade Nova, (06 lâmpadas mistas 160W);

Manutenções diversas, Rua Ponte do Rio Branco, Nova Esperança, Aterro Velho (10mts de cabo 2.1/2, 02 lâmpadas incandescentes de 100W, 01 reator 400W, 01 lâmpada 400W);

Revisão da iluminação, Avenida Transnordestina, Feira VI;

Revisão da iluminação, Rua Bernardino Carvalho, Pedra do Descanso;

Revisão da iluminação, Comunidade de Pé de Serra, Distrito de M^a Quitéria;

Revisão da iluminação nos Bairros Pampalona, Queimadinha, Pedra do Descanso, Aviário, Feira X, Papagaio, Alto do Papagaio, Tomba, St^a Mônica, CIS-Tomba, Parque Ipê, Mangabeira, Brasília;

Revisão da iluminação, Avenida Adenil Falcão, Brasília;

Revisão da iluminação, ao redor do Complexo Penal - Presídio, Aviário;

Revisão da iluminação, Rua Pau Pombo, Aviário;

Revisão da iluminação, Rua Senador Quintino, Aviário;

Revisão da iluminação, Avenida José Falcão, Queimadinha;

Revisão da iluminação, Km 07 e Sede, Distrito de Ipuacú;

Revisão da iluminação, Estrada da Matinha, Matinha;

Revisão da iluminação, Avenida Presidente Dutra;

Revisão da iluminação, Rua Pindobaçú, Mangabeira;

Revisão da iluminação, Avenida Sudene, CIS-Tomba;

Revisão da iluminação, BR 101 e Sede, Distrito de Humildes;

Revisão da iluminação Cênica, Avenida Getúlio Vargas, Centro;

Instalação e retirada de 02 (dois) projetores de 400W, Fazenda Brandão, Distrito de Jaiba (Festa do Padroeiro de São Miguel Arcanjo);

Instalação e retirada de 03 (três) projetores de 400W, Povoado de Jaqueira, Distrito de Tiquaruçú (Festa do Vaqueiro);

Instalação de 01 (um) projetor de 400W, Rua Ponte do Rio Branco, Nova Esperança, Aterro Velho;

Instalação e retirada de 03 (três) projetores de 400W, Praça Pé de Serra, Maria Quitéria (Festa de São Francisco de Assis);

Instalação e retirada de 03 (três) projetores de 400W, Povoado Lagoa D'Água, Distrito de Jaguará (Festa do Padroeiro);

Instalação e retirada de 02 (dois) projetores de 400W, Rua Joaquim Nabuco, Rocinha (Evento Religioso);

Instalação e retirada de 01 (um) projetor de 400W, Praça do Tomba, (Novenário);

Instalação e retirada de 03 (três) projetores de 400W, Praça, Distrito de Ipuaçú (Novenário);

Instalação e retirada de 03 (três) projetores de 400W, instalação de 07 postes telecônicos, sendo 02 postes com 04 pétalas e 05 postes com 02 pétalas, 10 braços ornamentais de 03mts com lâmpada de 400W vapor metálico e retirada de 10 braços de 03mts com lâmpada de 250W vapor metálico, Praça Duque de Caxias, Olhos D'Água, instalação de 01 braço de 03mts com lâmpada de 250W vapor sódio, Av Sr. Dos Passos e 01 braço de 03mts com lâmpada de 250W vapor metálico, Rua Senador Quintino, Olhos D`Água;

Retirada de 02 (dois) projetores de 250W, Rua Jaboatão nº34, Rocinha (Evento Religioso);

Instalação e retirada de 02 (dois) projetores de 400W, Rua Moisés do Couto, nº3331, Campo Limpo (Evento Religioso);

Instalação e retirada de 01 (um) projetor de 400W, Rua Odilon F. Mascarenhas, Sobradinho (Religioso);

Instalação de 02 (dois) projetores de 400W, Avenida Bahia, nº185, Paróquia de Todos os Santos, Queimadinha;

Instalação e retirada de ramal de serviço (35mts de cabo) Praça João Barbosa de Carvalho, Centro (1ª Feira Social Ativa Idade em Ação);

Instalação e retirada de 01 ponto de energia, Avenida Eduardo Froes da Mota, Centro (Festival Nacional de Teatro Infantil de Feira de Santana);

Instalação e retirada de 01 ponto de energia, Praça Principal de São José, Distrito de Mª Quitéria (Festival Nacional de Teatro Infantil de Feira de Santana);

Instalação e retirada de 01 ponto de energia, Praça Principal do Viveiros (Festival Nacional de Teatro Infantil de Feira de Santana);

Instalação e retirada de 01 ponto de energia, Praça Principal, Distrito de Matinha (Festival Nacional de Teatro Infantil de Feira de Santana);

Instalação e retirada de 01 ponto de energia, 40mts de cabo de 16mm, Praça da Bandeira, Centro (Festival Nacional de Teatro Infantil de Feira de Santana);

Instalação e retirada de 01 ponto de energia (ônibus digital) 20mts de cabo de 16mm, Rua Pau Brasil, Calumbi;

Instalação e retirada de 01 ponto de energia (CRAS) 20mts de cabo de 16mm, Praça Cícero Carneiro, Rua Nova;

Instalação e retirada de 01 ponto de energia, 20mts de cabo de 16mm, Praça, Distrito de Matinha (Festival Nacional de Teatro Infantil de Feira de Santana);

Retirada de 04 (quatro) braços de 01m com lâmpada de 70W, instalação de 08 (oito) braços de 03mts com lâmpada de 250W vapor de sódio e de 118mts de rede, Rua Pernambuco, Stª Mônica II, CIS;

Substituição de 03 lâmpadas de 70W para lâmpada de 150W vapor de sódio, Rua Juarez Távora, São João;

Instalação de 11 (onze) braços de 03mts com lâmpada de 250W vapor sódio, BR 101, Humildes;

Retirada de 06 (seis) braços de 1m com lâmpada de 70W, instalação de 08 (oito) braços de 03mts com lâmpada de 250W vapor de sódio e 70mts de rede, Rua Cavalcante, Santa Mônica II, CIS;

Substituição de 03 (três) chaves contactoras e 02 fusíveis (quadro de medição), Avenida Transnordestina;

Retirada de 02 (dois) braços de 02mts com lâmpada de 250W vapor de sódio e 02 (dois) braços de 03mts com lâmpada de 250W vapor de sódio, Avenida Presidente Dutra, Igreja dos Capuchinhos;

Instalação de 01 (um) braço completo de 02mts com lâmpada de 150W vapor sódio e 25 mts de rede, Rua Leolinda Barcelar, Ponto Central;

Instalação de 02 (dois) braços completos de 01m com lâmpadas de 70W e 50mts de rede, Travessa Uirapuru, nº50, Parque Lagoa Subaé;

Instalação de 35mts de rede, Travessa Águia, Olhos D'Água;

Instalação e retirada de 03mts de cabo de 16mm (saúde digital), Avenida Presidente Dutra, Centro;

Instalação e acionamento de 04 disjuntores de 40AP, Br 324, Parque de Exposição;

Manutenções diversas, Centro de Abastecimento, instalação de 120mts de cabo, substituição de 25 lâmpadas de 250W vapor de sódio, 07 lâmpadas de 400W vapor de sódio, 18 reatores de 250W, 08 lâmpadas de 400W, 08 relés, 04 bases, 01 braço de 01m, 34mts de cabo plastichumbo, 06 conectores, 01 suporte para 04 pétalas, 04 luminárias fechadas (SESP) e 10mts de cabo de 1,5mm;

Instalação e retirada de 01 ponto de energia (ônibus digital), Rua Teixeira, Calumbi;

Instalação e retirada de 01 ponto de energia (ônibus digital), Rua Campo Norte, nº70, Mangabeira;

Instalação e retirada de 01 ponto de energia (ônibus digital), Rua do México nº350, Tomba;

Instalação e retirada de 01 ponto de energia (ônibus digital), Rua Olímpio Vital, Centro;

Instalação e retirada de 01 ponto de energia (ônibus digital), Rua Francisco Mário, Capuchinhos;

Instalação e retirada de 01 ponto de energia (câmara digital), 30mts de cabo, Avenida João Durval, Ponto Central;

Instalação e retirada de 01 ponto de energia (ônibus digital), 15mts de cabo, Rua Senador Quintino, Aviário;

Manutenções diversas, 35º Batalhão, 35º BI;

Manutenções diversas, Mercado Municipal, Distrito de Bonfim de Feira;

Revisão da iluminação nos Bairros Pampalona, Papagaio, Tomba, Parque Ipê, Mangabeira, Brasília, Jardim Cruzeiro, Santa Mônica I, Sim, Campo Limpo, Conceição II, George Américo, Gabriela, Sobradinho, Feira VI, Morada do Bosque, Francisco Pinto, Parque Getúlio Vargas, Santo Antônio dos Prazeres, Asa Branca, Gabriela II, Sítio Novo;

Revisão da iluminação, Avenida Getúlio Vargas/Torre;

Revisão da iluminação, Estrada e Sede de Bonfim;

Revisão da iluminação, Estrada e Sede de São José e Comunidade Pé de Serra, Distrito de Maria Quitéria;

Revisão da iluminação, Rua Canavieira, Campo Limpo;

Revisão da iluminação, Rua Gameleira, Conceição II, Quadra de Esportes;

Revisão da iluminação, Beco da Guilhotina, Papagaio;

Revisão da iluminação, Rua Santo Expedito, Santa Mônica I;

Revisão da iluminação, Vila Oyama Pinto, Campo Limpo;

Revisão da iluminação, Rua M, Feira VI;

Revisão da iluminação, Rua Homero Figueredo, Francisco Pinto;

Revisão da iluminação, Praça da Rua Lençóis, Jardim Cruzeiro;

Revisão da iluminação, Rua Realeza, Parque Getúlio Vargas;

Revisão da iluminação, Estacionamento Estádio Jóia da Princesa, Jardim Cruzeiro;

Revisão da iluminação, Avenida João Durval, Brasília;

Revisão da iluminação, Avenida Iguatemi, Mangabeira;

Revisão da iluminação, Avenida Getúlio Vargas, Mercado Municipal;

Revisão da iluminação, Avenida Getúlio Vargas, Módulo Policial;

Revisão da iluminação, Rua 18 do Forte, Rua Nova;

Revisão da iluminação, Avenida Mimi Pinto, Viveiros;

Revisão da iluminação, Praça do Sítio Novo;

Revisão da iluminação, Rua São Salvador, Tomba;

Revisão da iluminação, Rua Quintino Bocaiúva, Kalilândia;

Revisão da iluminação, Complexo Viário da Cidade Nova;

Revisão da iluminação, Avenida Iguatemi, Residencial Santa Bárbara, Mangabeira;

Revisão de iluminação, Rua Euclides da Cunha, Jardim Cruzeiro;

Revisão da iluminação, Rua Lençóis, Torre da Praça, Jardim Cruzeiro;

Revisão da iluminação, Avenida José Falcão, Centenário;

Revisão da iluminação, Rua Senador Quintino, Olhos D'Água;

Instalação e retirada de 02 projetores de 400W, Rua Lopes Rodrigues, Jomafa (Religioso);

Instalação e retirada de 03 (três) projetores de 400W, Rua Olímpio Vital, s/n, Centro (Religioso);

Instalação e retirada de 03 projetores de 400W, Comunidade de Socorro, Distrito de Tiquaruçú, (Festa do Vaqueiro);

Instalação e retirada de 05 projetores de 400W, Praça do Jacu, Distrito de Matinha (Festa de Santa Isabel);

Instalação e retirada de 04 projetores de 400W, Avenida Campo do Gado, Campo do Gado Novo (Aniversário do Complexo Matadouro Campo do Gado);

Retirada de 02 projetores de 400W, Rua Monsenhor Moisés do Couto, Campo Limpo (Religioso);

Instalação e retirada de 01 ponto de energia (10mts de rede de 16mm) Praça São João, Tomba (ligação de máquina);

Instalação e retirada de 01 ponto de energia (20mts de rede de 16mm) Avenida Transnordestina, Feira VI (ligação de Câmara);

Instalação e retirada de 01 ponto de energia (15mts de rede de 06mm) Praça do Sítio Novo (ligação de máquina);

Instalação e retirada de 01 ponto de energia, 25mts de rede (ligação de betoneira), instalação de caixa padrão, instalação de 07 postes telecônicos, retirada de 10 braços de 03mts com lâmpada de 250W vapor metálico e instalação de 10 braços de 03mts com lâmpada de 400W vapor metálico, Praça Duque de Caxias, Olhos D'água;

Instalação e retirada de 01 ponto de energia (25mts de cabo de 16mm) Praça, Sítio Novo;

Instalação e retirada de ponto de energia, Centro de Abastecimento;

Instalação e retirada de ponto de energia (06mts de cabo 2,5mm pp) Praça Tiradentes, Centro (ligação da bomba);

Substituição de 05 lâmpadas de 250W vapor sódio para vapor metálico, Rua Aristides Novis, Centro;

Substituição de 07 lâmpadas de 70W vapor sódio para 150W vapor metálico (bocal E40), substituição de 24 (vinte quatro) lâmpadas de 250W vapor de sódio para vapor metálico, Praça Sítio Novo e substituição de 04 projetores na Quadra de Esportes, Sítio Novo;

Substituição de 01 disjuntor 63A tripolar, Avenida João Durval, Caseb;

Substituição de 01 disjuntor de 40A, Avenida João Durval, s/n, Centro;

Substituição de 01 chave conectora, Avenida Transnordestina, Parque Ipê;

Instalação de 05 braços de 01m com lâmpada de 70W vapor sódio, instalação de 01 poste de 9x200, 03 postes de concreto de 9x400, 228mts de rede de 35mm (SESP) e 10mts de aço cobriático (padrão coelba), Comunidade de São Domingos, Distrito de Jaiba;

Instalação de 02 braços completos de 03mts com lâmpadas de 250W vapor metálico, instalação de 35mts de rede de 16mm, 06mts de rede pp 3x2.1/2, 15mts de rede 2x2.1/2, 02 lâmpadas cênicas, instalação de ramal de serviço (04mts de rede 06mm) para câmara, , instalação de 01 braço curvo de 02mts, retirada de 01 disjuntor de 40A bifásico, instalação de ponto de energia, 04mts de rede de 06mm (ônibus digital), instalação de rede de 40mts de cabo de 16mm, instalação de 01 poste 9x200, substituição de 21 lâmpadas de 250W sódio para 250W metálica, Praça Tiradentes, Centro;

Substituição de caixa padrão, Praça da Kalilândia, Centro;

Retirada de 02 projetores de 400W, Avenida Bahia, 185, Queimadinha (Religioso);

Instalação de 03 braços completos de 01m com lâmpada de 70W vapor sódio e 25mts de rede, Rua Campos do Jordão, Sítio Matias;

Instalação de 01 braço completo de 03mts com lâmpadas de 250W vapor metálico, Rua Senador Quintino, imediações da Praça Duque de Caxias;

Instalação de 01 braço completo de 03mts com lâmpada de 250W vapor sódio e 40mts de rede, Avenida Sr. dos Passos, imediações da Praça Duque de Caxias;

Instalação de 25mts de rede de 16mm, Avenida de Contorno, Morada do Bosque;

Instalação de 25mts de rede de 16mm (para instalação de braço), Rua São Salvador, Tomba;

Instalação de 01 braço de 01m e 01 poste de 9x200 (SESP), Travessa Águia, Olhos D'Água;

Instalação de 01 braço de 01m e 30mts de rede, Travessa Maraú, Santo Antônio;

Instalação de 02 braços de 01m e 20mts de rede, Estrada de Jaíba, Lagoa da Berreca;

Prumo em 04 postes telecônicos, Complexo Viário da Cidade Nova;

Manutenção de Iluminação Pública em diversos pontos da cidade;

Manutenções diversas, Passarela Conceição Lobo, Cidade Nova (15mts de cabo de 06mm);

Revisão da iluminação nos Bairros Caseb, Parque Servilha, Mangabeira, Santa Mônica, Campo Limpo, Conceição II, Sobradinho, Feira VI, Asa Branca, Gabriela II, Liberdade, Aviário, Irmã Dulce, Calumbi, Cidade Nova, Baraúnas, Queimadinha, Feira IX, Feira X, Lagoa Subaé, São João do Cazumbá; Santa Mônica II e Capuchinhos;

Revisão da iluminação, Avenida Rio de Janeiro, Pedra do Descanso;

Revisão da iluminação, Estrada Principal do Distrito de Matinha;

Revisão da iluminação, Rua Tupinambá, São João;

Revisão da iluminação, Rua Coronel José Pinto, São João;

Revisão da iluminação, Rua Pitombeiras, Campo Limpo;

Revisão da iluminação, Rua Monsenhor Moisés do Couto, Campo Limpo;

Revisão da iluminação, Rua José Tavares Carneiro, Baraúnas;

Revisão da iluminação, Rua Altamira, Quadra de Esportes, Mangabeira;

Revisão de iluminação, Rua B, Praça fundo do Mercantil, Queimadinha;

Revisão de iluminação, Praça Principal Feira IX;

Revisão de iluminação, Rua Araújo Pinho, Olhos D'Água;

Revisão de iluminação, Rua Antonio Carlos Magalhães, Cidade Nova;

Revisão de iluminação, Praça do Conjunto ACM;

Revisão de iluminação, Avenida Presidente Dutra, Capuchinhos;

Revisão de iluminação, Praça do Conjunto ACM;

Revisão de iluminação, Fazenda Três Riachos, Três Riachos;

Revisão de iluminação, Praça Presidente Médice, Centro;

Revisão de iluminação, Sede e Estrada do Limoeiro, Distrito de Humildes;

Revisão de iluminação, Viaduto do Cajueiro, 35º BI;

Revisão de iluminação, Praça São João do Cazumbá;

Revisão de iluminação, Sede (Torre da Praça) e Estrada, Distrito de Bonfim de Feira;

Revisão de iluminação, Praça do Conjunto Alvorada, Gabriela II;

Instalação de 04 projetores de 400W, Sede de Bonfim de Feira;

Instalação e retirada de 02 projetores de 400W, Avenida João Durval, Ponto Central (Secretaria de Saúde);

Instalação e retirada de 02 projetores de 400W, Povoado de Escoval, Distrito de Humildes, Vila Bela;

Instalação e retirada de 03 projetores de 400W, Rua B01, nº130, Sobradinho (Bicicros);

Instalação e retirada de 02 projetores de 400W, Praça do Conjunto Bom Viver;

Instalação e retirada de 02 projetores de 400W, Comunidade de Ladeira, Distrito de Tiquaruçú;

Instalação e retirada de 03 projetores de 400W, Povoado de Santa Luzia, Distrito de Ipuuçú (Religioso);

Instalação e retirada de 02 projetores de 400W, Rua Aymoré, nº378, Parque Ipê (Formatura);

Instalação e retirada de 02 projetores de 400W, Comunidade de São Domingos, Distrito de Jaíba (Dia do menino Jesus);

Instalação e retirada de 02 projetores de 400W, Praça João Marinho Falcão, Chácara São Cosme (Projeto Natal na Chácara);

Instalação e retirada de 02 projetores de 400W, Loteamento Barca dos Coqueiros, Corredor dos Araçás;

Instalação e retirada de 02 projetores de 400W, Rua Baixa Grande, nº30, Lagoa Salgada;

Instalação e retirada de 01 ponto de energia (06mts de cabo de 16mm) Rua Castro Alves, Centro, SEPREV;

Instalação e retirada de 01 ponto de energia (40mts de cabo de 06mm) Praça da Kalilândia;

Instalação 01 disjuntor de 30AP e 04 tomadas, Praça Duque de Caxias, Olhos D'água;

Instalação e retirada de ponto de energia, Centro de Abastecimento, 65mts de cabo de 06mm (DTS Saúde);

Instalação de 01 disjuntor de 40 A, Centro de Abastecimento, Centro;

Ligação de chaves e retirada de 06 disjuntores de 40AP, Parque João Martins da Silva, Limoeiro (Cavalgada Solidária);

Instalação de 02 braços de 01m com lâmpada de 70W e 30mts de rede, Avenida Campo do Gado, nº10, Campo do Gado Novo;

Instalação de 20mts cabo 02mm, Avenida Getúlio Vargas, Estacionamento da Prefeitura (Feira de Agricultura);

Instalação de 03 projetores de 400W, Praça do Conjunto Feira IX (Religioso);

Instalação de 03 projetores de 400W, Avenida Eduardo Fróes da Mota (Religioso);

Melhoria da iluminação, Rua Frutal, Brasília (Substituição de 04 braços 01m com lâmpada de 70W para braços de 02mts com lâmpada de 250W);

Instalação de grade de proteção, Praça do Sítio Novo;

Revisão de iluminação das ruas dos seguintes distritos e povoados:

M^a Quitéria (sede do distrito) e alguns povoados e vias de acesso;

Humildes (sede do distrito) e alguns povoados e vias de acesso;

Tiquaruçú (sede do distrito) e todos os povoados e vias de acesso;

Matinha (sede do distrito) e todos os povoados e vias de acesso;

Bonfim de Feira (sede do distrito) e todos os povoados e vias de acesso;

Ipuaçú (sede do distrito) e todos os povoados e vias de acesso;

Jaíba (sede do distrito) e todos os povoados e vias de acesso;

Jaguara (sede do distrito).

1. COLETA DE LIXO RESIDENCIAL DOMICILIAR:

1.1	Lixo Domiciliar	85,182,12 Ton.
1.2	Lixo Distrito	2,066,79 Ton.
1.3	Lixos Autoclave	212.04 Ton.
1.4	Lixos Feira Livre	206,23 Ton.
1.5	Lixo Particular	1,719,24 Ton.
1.6	Lixos Ceab	2.411,93 Ton.

1.7 Lixo P.M.F.S. 537.82 Ton.

1.7 Operações Aterro Sanitário Lixo **92.339,17 Ton.**

COLETA DE PODAÇÃO:

2.1 Coletas de Podas com caixas Brooks 1.617,72 M3

2.2 Coletas de Podas Alugado Caminhão 488,04 Ton.

COLETA DE ENTULHO:

3.1 Coletas de Entulho Manual 5.850,84 Ton.

3.2 Coletas Entulho Mec. Descarregado no Aterro 4.109,13 Ton.

3.3 Entulhos Particular Dentro 4.460,14 Ton.

3.4 Coletas de Entulho Brooks 936,33 Ton.

3.5 Total de Entulho Descarregado no Aterro 15.356,44 Ton.

SOLICITAÇÕES DO MUNICÍPIIS, O.S. VIA TELEFONE DLP.

Atendidos 1.578

Pendentes 358

Total Geral 1, 936

7. COLETA DE ANIMAIS DE GRANDE PORTE:

7.1 Janeiro 28

7.2 Fevereiro 14

7.3 Março 12

7.4 Abril 18

7.5 Maio 16

7.6 Junho 08

7.7 Julho 17

7.8 Agosto 28

7.9 Setembro 11

7.10 Outubro	18
7.11 Novembro	18
7.12 Dezembro	17
Total	205

8.

COLETA DE ANIMAIS DE PEQUENO PORTE:

8.1 Cachorro	5.341
8.2 Gato	1.760
8.3 Galo/bozó	63
8.4 Coelho	17
8.5 Galo	05
8.6 Tartaruga	01
8.7 Galinha	27
8.8 Cobra	02
8.9 Carneiro	22
8.10 Porco	06
8.11 Sariguê	03
8.12 Papagaio	01
8.13 Peru	06
8.14 Pinto	03
8.15 Ovelha	06
8.16 Peru	03
8.17 Curuja	06
8.18 Pavão	01
8.19 Mico	01
Total Geral	7.265

09 OPERAÇÕES MICARETA.

Sacos de lixo veicular.

Foram distribuídos 15.000 mil sacos de lixo veicular nas Sinaleiras aos munícipes e visitantes que chegavam na Cidade.

10– SERVIÇOS ESPECIAIS

Foram realizados diversos serviços em bairros da cidade como

Por exemplo:

Sacheamento

Roçagem

Pintura de Meio fio

Retirada de terra das Sargetas

Limpeza de bocas de lobo

Limpeza de canais

Limpeza de feiras livres.

NÚCLEO DE FISCALIZAÇÃO.

Notificações Expedidas	662
Multas Expedidas	109
Processos Publicados	37

12 - Foram realizados serviços de limpeza e manutenção em todos os Distritos , Povo e localidades.

Tiquaruçu

Jaiba

Maria Quitéria

Ipuaçu

Bonfim de Feira

Km 7

Humildes e Povoado de Pau Seco

Povoado de São Cristóvão

Comunidade de Boa Vista

Povoado de Jacu (Matinha)

Povoado de lagoa D´água(Jaguará)

Pé de Serra (Maria Quitéria)

Povoado de Tanquinho

Totalizando 13 localidades.

12.1- Sacos de lixo de 60 litros

Foram distribuídos 10.000 mil sacos em:

Barracas de Capetas

Barracas de cervejas

Carros de pipocas

Barracas de caldo de cana

Barracas de cachorro quente

Carrinhos com caixas de isopor

Bares

Restaurantes

Delegacias de policia

Postos Médicos

Policia Milita

13 – EVENTOS COBERTOS PELO DLP. EM 2011.

Festa de São Doming

Festa d São José em Ipuauçu

Euterpe Feirense
Cruzada do Cristianismo Sem Fronteiras
Caminhada da Paz
Micareta 2011
Dia do Trabalha
Bicicloos
Semana do Trabalhador em frente a Prefeitura
Semana Nacional Contra a violência Sexual
Semana em Louvor a Cristo Operário
Festa de Santo Antonio
Festa de Senhora Santana
Arraia de Ipanema
Arraia do Comércio
Corpus Cristi
Arraia da Rádio Subaé
Arraia da Rua Andara
São Pedro de Humildes
Festa de 2 de julho
São Pedro de Já
São Pedro de Bonfim
Semana dos Bombeiros
Parada Gay
Festa de São Roque
Ação Global
Caminhada do Foclore

Semana dos Excepcional
Congresso Torre de Vigia
Corrida da Independência
XXXV Exporfeira
Desfile de 7 de setembro
Semana Nacional do Trânsito
Aniversário da Cidade
Desfile Escola na Avenida
Festa do Vaqueiro em Jaguará
Cavalgada em Ipuauçu
Teatro vai aos Bairros
Projeto Palco Giratório
Dia da Criança
Dia da Criança na Conceição
Semana do Comercário
Festa do Vaqueiro em Tiquaruçu
Dia Mundial dos Diabéticos
Programa Saúde Bucal
Novenário Sagrado Coração de Jesus em Pau Seco
Campeonato de Aerodelismo
Festa de Cristo Rei
Casa do Músico
Volta Ciclística
Feira Tênis Clube
Aldeia Fest

Dia da Criança no Parque da Cidade
Show do Comercio
Seresta do Cruzeiro
Dia da Natureza
Pagodão da Rua Castro Alves
Pagode da Praça de Dona Pomba
Pagode Viola Drinks Rua Nova
Galpão Fest Av. Eduardo Froes da Mota
Kabana Drinks
Quinta na Praça da Kalilândia
Festa de Reis – Tiquaruçu
Quinta na Praça do Tomba
Seresta do George Américo
Projeto Verão
Quinta na Praça da Cidade Nova
Clube Garagem
Novenário São Brás
Festa do Padroeiro de Jaiba
Evento da Praça de Alimentação
Carnaval da Mangueira

Totalizando 71 eventos.

SECRETARIA DE HABITAÇÃO

ATIVIDADES DESENVOLVIDAS

A política de Habitação do Governo Municipal empenha-se em atender todos os pleitos da comunidade através de ações de estratégicas, definidas nas diretrizes e nos planos de moradia popular, promovendo a urbanização, regularização e moradia digna. Neste sentido, está sendo viabilizada no município a construção de unidades habitacionais nos diversos programas Habitacionais vigentes, todos em parceria com as esferas federal, estadual e com a iniciativa privada, com intuito de minimizar o déficit Habitacional do município, que é de, aproximadamente, 35.000 unidades.

Destacamos que, no ano de 2011, com o programa “Minha Casa Minha Vida”, foi contratada na primeira etapa a construção de 7.338 mil casas para a faixa de 0 a 3 salários mínimos, em bairros de potencial vetor de crescimento, atendendo os planos de ação e de desenvolvimento da cidade, propiciando um fator de suma importância para a economia do município, através de geração de emprego e renda.

PROGRAMA MINHA CASA MINHA VIDA

Para os mais de 57.000 inscritos no PMCMV de 0 a 3 salários mínimos, 15 listas de indicações já foram editadas pela Secretaria, no total de 5.298 inscritos indicados para um empreendimento, sendo que 2.684 já assinaram contrato com a Caixa Econômica Federal, tornando-se efetivamente donos do seu imóvel; 2.614 destes continuam aguardando a aprovação final da Caixa, restando-nos ainda a confecção de mais 5 listas de indicação para mais 2.040 famílias inscritas. A tabela abaixo descreve detalhadamente os empreendimentos do PMCMV.

EMPREENDIMENT O	LOCALIDAD E	UNIDADES HABITACIONAI S	TIPO	SITUAÇÃO ATUAL	CONSTRUTO RA
SANTA BÁRBARA	MANGABEIR A	380	VILLAGE	ENTREGUE	FM
CONCEIÇÃO VILLE	CONCEIÇÃ O	440	APART.	ENTREGUE	R. CARVALHO
NOVA CONCEIÇÃO	CONCEIÇÃ O	440	APART.	ENTREGUE	R. CARVALHO

RIO FRANCISCO	SÃO	MANGABEIR A	240		VILLAGE	ENTREGUE	CEPRENGE
VIDA NOVA VII	FEIRA	FEIRA VII	240		APART.	ENTREGUE	L MARQUEZZO
VIDA NOVA AVIÁRIO I	NOVA	AVIÁRIO	540		APART.	ENTREGUE	L MARQUEZZO
VIDA NOVA AVIÁRIO II	NOVA	AVIÁRIO	220		APART.	ENTREGUE	L MARQUEZZO
VIDEIRAS		MANGABEIR A	4400		APART.	AGUARDAND O APROV DOSSIE	R. CARVALHO
FIGUEIRAS		MANGABEIR A	420		APART.	AGUARDAND O APROV DOSSIE	R. CARVALHO
RIO ANTÔNIO	SANTO	MANGABEIR A	224		VILLAGE	ENTREGUE	CEPRENG
VIVER IGUATEMI I		MANGABEIR A	320		APART.	EM CONSTRUÇÃO	ATRIUM
VIVER IGUATEMI II		MANGABEIR A	320		APART.	EM CONSTRUÇÃO	ATRIUM
VIVER IGUATEMI III		MANGABEIR A	360		APART.	EM CONSTRUÇÃO	ATRIUM
LARANJEIRAS		MANGABEIR A	220		APART.	EM CONSTRUÇÃO	ATRIUM
JARDIM OLIVEIRAS	DAS	MANGABEIR A	520		APART.	EM CONSTRUÇÃO	ATRIUM
ACQUÁRIOS		AVIARIO	214		VILLAGE	EM CONSTRUÇÃO	CEPRENG
AVIÁRIO III		AVIARIO	520		APART.	EM CONSTRUÇÃO	L. MARQUEZZO
VIDA NOVA AEROPORTO I			500		APART.	EM CONSTRUÇÃO	L. MARQUEZZO
VIDA NOVA AEROPORTO II			500		APART.	EM CONSTRUÇÃO	FCK
ALTO PAPAGAIO	DO	PAPAGAIO	320		APART.	EM CONSTRUÇÃO	CSO ENG.

PROGRAMA HABITAÇÃO DE INTERESSE SOCIAL/ MINISTÉRIO DAS CIDADES

EMPREENHIMENTO	LOCALIDADE	UNIDADES HABITACIONAIS	TIPO	SITUAÇÃO ANUAL
LOTEAMENTO POPULAR	ALTO DO PAPAGAIO	68	CASAS	EM CONSTRUÇÃO
LOTEAMENTO POPULAR	PEDRA DO DESCANSO	99	CASAS	EM CONSTRUÇÃO
FONTE DE LILI/HABITAR BRASIL/BID	QUEIMADINHA	09	CASAS	EM CONSTRUÇÃO
PROGRAMA MORAR LEGAL	BEM TE VI	321	LOTES	EM MUTIRÃO

Este relatório tem como objetivo informar as atividades desenvolvidas e acompanhadas pelo Setor do Serviço Social na Secretaria Municipal de Habitação e Regularização Fundiária no ano de 2010.

O Serviço Social na Secretaria de Habitação e Regularização Fundiária deve articular ações no sentido de promover Políticas públicas de cunho emancipatório, tentando com isto levar aos sujeitos atendidos por estas políticas, a sua emancipação, sempre pautada nos direitos sociais.

O Serviço Social na Secretaria de Habitação atende a demanda espontânea, como também em busca ativa a população que dela necessita, registrando em requerimentos documentados em livros toda solicitação que chega à secretaria tentando dar resolução ao que compete a mesma e encaminhando para quem é de direito as demais solicitações.

Dentre as atribuições do Serviço Social na Secretaria estão: realizações de visitas domiciliares para diferentes fins; relatórios fotográficos; estudos sócio-econômicos de áreas e famílias; participa do processo de criação, desenvolvimento e execução de projetos de habitação, supervisiona e assina o TTS (Trabalho Técnico Social dos Projetos Habitacionais); Participa ativamente do Programa de Habitação e Interesse Social 68 casas do Papagaio, Programa Habitar Brasil BID - Fonte de Lili, Programa de Habitação e Interesse social Pedra do Descanso; Participa dos atendimentos do Governo Municipal nos Distritos e em audiências

Públicas; fornece informações de nível social (INSS, Bolsa Família, Direitos de uma forma geral) e encaminhamentos; Participa ativamente do Programa Minha Casa Minha Vida, além de participar de seminários e cursos , “ Trabalho Social em Programas e Projetos de Habitação de interesse Social” (EAD).

O Serviço Social da Secretaria Municipal de Habitação e Regularização Fundiária conta atualmente com 02 Assistentes Sociais e 04 estagiárias de Serviço Social.

Durante o ano de 2011 o Serviço Social realizou 15.604 atendimentos em geral na Secretaria de Habitação, com 16.020 atendimento ao público para orientação e Programa Minha Casa Minha Vida , 33 Solicitações de materiais, 58 Solicitações de Moradia, 83 Visitas em área , 35 Encaminhamentos, 173 Outros e participou de 04 cursos/ seminários/conferências e 30 Reuniões

Divididos da seguinte forma:

Relatório Janeiro a Dezembro

Atendimento Programa Minha Casa Minha Vida – 16.604

Solicitação de materiais – 33

Solicitação de Moradia – 86

Visita em área – 83

Encaminhamento – 35

Reunião – 30

Outros – 170

JANEIRO 2011

Visita de mobilização na Fonte de Lili

Visita de mobilização na Fonte de Lili

FEVEREIRO 2011

Ocupação de área no Campo Limpo

Ocupação de área no Campo Limpo

Ocupação de área no Campo Limpo

MARÇO 2011

Visita Papagaio

Visita Papagaio

ABRIL 2011

Reunião com Comunidade Fonte de Lili

Reunião com Comunidade Fonte de Lili

MAIO 2011

Levantamento de área ocupada pelo MSTB em Fábrica desativada

Levantamento de área ocupada pelo MSTB em Fábrica desativada

MAIO 2011

Mediação do Serviço Social na Manifestação do MSTB na SEHAB

Mediação do Serviço Social na Manifestação do MSTB na SEHAB

Mediação do Serviço Social na Manifestação do MSTB na SEHAB

Sorteio Residencial Santo Antônio PMCMV

Sorteio Residencial Santo Antônio PMCMV

Sorteio Residencial Santo Antônio PMCMV

JUNHO 2011

Visita 68 casas no Papagaio

JULHO 2011

Ocupação no Aviário

Reunião com ocupantes do Aviário

JULHO 2011

Reunião com ocupantes do Aviário

AGOSTO 2011

Audiência Pública

Audiência Pública

Trabalho social no Aviário PMCMV

Trabalho social no Aviário PMCMV

Sorteio Residencial Aviário I e II PMCMV

Sorteio Residencial Aviário I e II PMCMV

Sorteio Residencial Aviário I e II PMCMV

SETEMBRO 2011

Ronda nos Bairros

Ronda nos Bairros

OUTUBRO 2011

Assinatura de contrato Santa Bárbara

Assinatura de contrato Santa Bárbara

Atendimento de estagiárias no setor do Serviço Social

Atendimento de estagiárias no setor do Serviço Social

NOVEMBRO 2011

Cadastro para Moradia em Sete Portas

Cadastro para Moradia em Sete Portas

DEZEMBRO 2011

Verificação de Denúncia em área pública Morrinhos

Verificação de Denúncia em área pública Morrinhos

Verificação de cadastros em Sete portas

Verificação de cadastros em Sete portas

SETOR: DIRETORIA DO DEPARTAMENTO DE HABITAÇÃO

DADOS GERAIS DOS ATENDIMENTOS EM 2011

Atendimento ao público – 5221

Audiência pública – 01

Entrega de materiais de construção – 18

Visitas em áreas – 44

Fiscalização à invasão de áreas públicas - 03

Total: 5287

SETOR: REGULARIZAÇÃO FUNDIÁRIA

1 – OBJETIVOS DA REGULARIZAÇÃO FUNDIÁRIA

1.1 – Considerando-se que a regularização fundiária é um processo de intervenção pública, sob os aspectos jurídicos, físico e social, que objetiva legalizar a permanência de populações moradoras de áreas urbanas ocupadas em desconformidade com a lei para fins de habitação, implicando melhorias no ambiente urbano do assentamento humano, no resgate da cidadania e da qualidade de vida da população beneficiária;

1.2 – Considerando-se que, deva-se garantir a seguridade individual e a integração sócio espacial de áreas e comunidades, nessa política de regularização deva-se manter a permanência dos ocupantes originais na terra regularizada e que recebeu benefícios introduzidos pelo programa, desenvolvendo, assim, a cidadania social.

1.3 - Considerando-se que o programa de regularização fundiária não deva se ater, tão somente com a melhoria das condições de habitabilidade, restringindo-se assim, a questão do lote, esquecendo-se da importância do lazer,

criação de áreas de cultura, dando condições dignas ao habitat de vida ordenada, firma os seguintes objetivos:

a) O de exercer o poder de identificação nas áreas ocupadas ilegalmente de por populações de baixa renda, no sentido de se erradicar tais ilegalidades, portanto, a serem devidamente diagnosticada em estudos preliminares e postos á execução, no programa.

b) O de integrar a política de regularização fundiária ao esquema geral do planejamento e controle do uso do solo, sendo que tais áreas identificadas, possa vir a compor as zonas especiais de interesse social, assim denominadas (zeis) permitindo-se inclusão de áreas marginalizadas da cidade, por não terem tido a possibilidade de ocupação do solo urbano dentro das normas legais.

SÃO TAMBÉM OBJETIVOS DA SECRETARIA MUNICIPAL DE HABITAÇÃO E REGULARIZAÇÃO FUNDIÁRIA.

- c) Promover a implementação das diretrizes, condições e normas gerais relativas á política de habitação em conformidade com Plano Diretor do Município;
- d) Promover ações de regularização fundiária visando á titulação definitiva dos moradores de loteamentos, Zonas Especiais de Interesse Social e conjuntos habitacionais.
- e) Elaborar e implantar os projetos de obras de urbanização de Zonas Especiais de interesse Social, de construção de conjuntos habitacionais

ATUAÇÃO DO DEPARTAMENTO DE REGULARIZAÇÃO FUNDIÁRIA EM 2011

O departamento de regularização fundiária desta presente secretaria durante o ano de 2011 buscou superar as deficiências e as carências matéricas e estruturais, com o diferencial da qualidade de atendimento, tendo as pessoas como prioridade na nossa secretária.

O ano de 2011 foi marco para a secretária municipal de habitação e regularização fundiária os grandes incentivos dos programas de habitacionais municipais, estaduais e federais, como a minha casa e minha vida deram a população carente, esperanças de uma moradia digna. O empenho do Prefeito Tarcízio Pimenta e do Secretário de Habitação Gilberto Ruy Souza Rocha em continuar esses programas habitacionais para Feira de Santana onde está realizando o sonho da casa própria de grande parte da população.

Feira de Santana foi o primeiro município do Brasil a entregar moradias do programa minha casa minha vida.

DURANTE O ANO DE 2011

TOTALIZAMOS 10259 ATENDIMENTOS, DIVIDIDOS DA SEGUINTE FORMA:

LEVANTAMENTO DAS ÁREAS CADASTRADAS E REGULARIZADAS.

ALTO DO PAPAGAIO – ESCRITURAS JÁ ENTREGUE

- Quadras – 25
- Lotes - 611
- Cadastro – 486
- Pendência – 8
- Escrituras entregue-471
- Escrituras não entregue - 15
- Registro – R-02-8.112

AMAZONAS – ESCRITURA JÁ ENTREGUE

- Quadras – 8 de A à J - Exceto D
- Quantidade de Lotes – 205
- Pendência – 5
- Cadastro – 166
- Escrituras entregue – 151
- Escrituras não entregue – 15
- Registro - 1-29136

ESCOTEIRO – ESCRITURAS JÁ ENTREGUES

- Quadras – A à F Quantidade – 6
- Quantidade de Lotes – 149
- Pendência – 21
- Cadastro – 97
- Registro - 1-12743

GEORGE AMÉRICO – ESCRITURAS JÁ ENTREGUES

- Quadras – 54
- Quantidade de Lotes – 3997
- Pendência – 33

- Cadastro – 3964
- Escrituras entregue – 3689
- Escrituras não entregue – 222
- Registro – 11.763

LEVANTAMENTO DAS ÁREAS

CADASTRADAS E NÃO REGULARIZADAS.

AGROVILA

- Quadras – 14 (A N)
- Quantidade de Lotes – 320
- Pendência – 35
- Cadastro – 248

2ª ETAPA ALTO DO PAPAGAIO

- Quadras – A e B
- Quantidade de Lotes – 45 aproximadamente
- Pendência – 0
- Cadastro – 34

Obs: Ainda não tem mapa.

AVIÁRIO – ALGUMAS ENTREGUES MAS FALTA REGISTRO EM FORUM

- Quadras – 41
- Quantidade de Lotes – 1359
- Pendência – 56
- Cadastro – 1048
- Escrituras entregue – 887
- Escrituras não entregue – 122
- Registro - 58.153

Obs.: Falta reformulação do Loteamento Popular

BOM VIVER

- Quadras – A à H
- Quantidade de Lotes – 361
- Pendência – 35
- Cadastro -209

Obs.: Pertence ao Estado.

FRATERNIDADE

- Lotes- 1351
- Quadras - 38
- Cadastros - 799
- Pendências – 47
- Não cadastrados – 505

Obs.: Pertence ao Estado

FEIRA X

- Quadras – 6 (A a F)
- Quantidade de Lotes – 1002
- Cadastro – 36

Obs.: Falta definir a poligonal.

CONJUNTO JUAZEIRO

- Quadras – 4 quadras
- Quantidade de Lotes – 320
- Pendência – 11
- Cadastro – 20

Obs.: Não tem mapa e não tem como ter controle até o momento.

JUSSARA – ESCRITURAS JÁ ENTREGUES

- Quadras – 38
- Quantidade de Lotes – 1002
- Pendência – 10
- Cadastro – 901
- Escrituras entregue – 807
- Escrituras não entregue – 94
- Registro – 1763

PAULO AFONSO

- Quadras - 3
- Lotes - 58
- Cadastros - 50
- Pendência – 8

RENASCER

- Quadras – A à O -15
- Lotes - 407

- Cadastros - 282
- Pendência – 34
- Não cadastrado – 91

Obs.: Falta escritura do loteamento.

RUA NOVA – ENTREGOU 535 CERTIDÃO MAS SEM REGISTRO EM

FORUM

- Quadras – A à Z1 - 45
- Lotes - 2680
- Cadastros - 1541
- Pendência – 94

Obs.: Em processo de regularização.

SANTA MÔNICA II / VILA NOVA / LUIS EDUARDO

- Quadras – A à H – 8 Quadras
- Quantidade de Lotes – 178
- Pendência – 27
- Cadastro – 69

Obs.: Falta trabalho topográfico.

SÃO JOÃO

- Quadras – A à E - Quantidade - 5
- Quantidade de Lotes – 114
- Pendência – 3
- Cadastro – 103

Obs. Falta mapa e topografia.

ATENDIMENTOS - 2011

JANEIRO

Atendimento ao Público – 976 – 10.033

Emissão de escrituras – 03 -71

Entrega de escrituras – 03-42

Visita em áreas – 02 -13

Pendência resolvida – 11

Transferência – 02

Fiscalização à Invasão em Áreas Públicas - 03

Emissão de Cadastros Internos – 23

Emissão de Cadastros externos - 04

Reunião – 22

Regularização solicitada – 02

Total: 10.206 atendimentos.

SOLICITAÇÕES DE REGULARIZAÇÃO FUNDIÁRIA

Segue em anexo o nome e número do processo:

Nº DO PROCESSO	DATA	NOME DO BENEFICIÁRIO
003/2009	14/01/2009	Regularização Fundiária
018/2009	27/01/2009	Regularização Fundiária
069/2009	11/02/2009	Leni Almeida Monteiro
110/2009	27/02/2009	Lourival Quintino Filho
119/2009	02/03/2009	João Batista de Almeida Júnior
222/2009	11/03/2009	Marcos Antônio Vasconcelos
232/2009	12/03/2009	Eulina Passos Moreira
265/2009	16/03/2009	José Lopes da Silva
303/2009	17/03/2009	Acidiana Bastos dos Santos
450/2009	24/03/2009	Cristina Pereira Daltro
503/2009	26/03/2009	Dalva Ferreira
588/2009	01/04/2009	Manoel Amâncio C. Pires
593/2009	01/04/2009	Adalgisa Maria Conceição
597/2009	01/04/2009	Reginaldo José da Silva
760/2009	08/04/2009	Luiz Augusto de Jesus
807/2009	13/04/2009	Zenaide Lobo Freitas
808/2009	13/04/2009	Fábio de Jesus Lima
864/2009	22/04/2009	Antônia Marques Cardoso
1011/2009	27/04/2009	Cleusa de Jesus Pereira
1111/2009	22/05/2009	Maria Lucinalva Nascimento Silva
1170/2009	21/05/2009	Madalena (Mantiba)
1247/2009	17/06/2009	Agenilton Lima Pereira
1251/2009	18/06/2009	Adelino de Jesus Silva
1252/2009	19/06/2009	José de Arimatéia
1253/2009	29/06/2009	Ana Maria da Silva Ferreira
1285/2009	06/07/2009	Nilzete Costa Maia
1276/2009	08/07/2009	Robson Lobo Rosa

PROCESSOS DE REGULARIZAÇÃO FUNDIÁRIA PENDENTES

- Galiléia e Baraúnas
- Campo Limpo (Albertina Carneiro, Caxias)

- Jardim Cruzeiro (Rua Itabuna, Rua Paulo Afonso e Rua do Conde)
- Queimadinha (Conselheiro Lafaiate, 7 de Setembro)
- Loteamento Mansões das Árvores (Santa Mônica I)
- Jardim Cruzeiro (Itororó, Brumado e Lençóis Horto)
- Horto
- Campo do Gado Novo
- Panorama
- Humildes
- Brasília (Rua Pedro Suzart)
- Gabriela II)

SETOR: CONSULTORIA TÉCNICA

O papel do Consultor, conforme contrato assinado com o município visa dar apoio técnico às ações da Secretaria Municipal de Habitação e Regularização Fundiária na elaboração, gestão e avaliação de programas e projetos, dentre os quais citamos:

- PROGRAMA HABITAR BRASIL / BID (Coordenação Geral do Programa)
 - Subprograma de Urbanização de Assentamentos Subnormais – UAS
 - a) Objetivo: Urbanização de Áreas Subnormais, beneficiando 226 famílias;
 - b) Atividades desenvolvidas:
 - ✓ Reuniões comunitárias
 - ✓ Apoio à execução do Projeto de Trabalho Técnico Social nas ações de Mobilização e Organização Comunitária, Educação Sanitária e Ambiental e de Geração de Trabalho e Renda do Projeto de Participação Comunitária da Fonte de Lili; Elaboração dos Relatórios de desempenho semestral dos projetos: Ambiental e de Regularização Fundiária.
 - ✓ Visitas domiciliares
 - c) Serviços de recuperação do Salão Madre Cândida, Construção de 09 (nove) casas e serviços de drenagem na comunidade Fonte de Lili:
 - ✓ Resolução de conflitos com os moradores
 - ✓ Intermediou negociações de conflitos entre moradores e a Empresa, no sentido de estabelecer prioridade de atendimento e acompanhamento das obras,

pela Unidade Executora do Programa sobre o subprograma de Desenvolvimento Institucional de Municípios e de urbanização de assentamentos precários.

✓ Solucionou pendência referente ao convênio – obra 100% concluída, inclusive com prestação de contas parcial.

d) Acompanhamento da obra da Unidade de Saúde na Comunidade Fonte de Lili

✓ Contato com técnico da Secretaria de Saúde e fiscal de obras para planejamento das medidas necessárias para o funcionamento da unidade.

✓ Orientação quanto a manutenção dos imóveis;

✓ Levantamento cadastral e elaboração de orçamento para reforma Centro Comunitário;

✓ Visita a obra da unidade de saúde;

✓ Cadastro/Vistoria e avaliação de casa incendiada;

✓ Projeto e Orçamento/Reconstrução de casa incendiada da Sr^a Lucineide Xavier de Lima;

✓ Vistoria e avaliação técnica para solucionar conflito entre vizinho referente a limite de área;

✓ Avaliação técnica para regularização fundiária da Fonte de Lili;

✓ Elaboração de relatório fotográfico identificando os problemas do esgoto pluvial (canal de escoamento coberto) em dias de chuva, visita à área com técnico da SEDUR/PMFS;

e) Apoio à secretaria para seleção de consultora social e ambiental.

f) Apoio à secretaria para seleção de empresa para execução das atividades do Trabalho de Participação Comunitária e Avaliação Pós-Ocupação;

g) Termo de Referência para as ações de Avaliação Pós-Ocupação (em fase elaboração) ;

• Subprograma de Desenvolvimento Institucional – DI:

a) Objetivo: capacitar o município para gerir a Política de Habitação de Interesse Social;

b) Atividades desenvolvidas: acompanhamento de execução das ações abaixo:

✓ Elaboração da Reprogramação e novo Plano de Trabalho do Convênio.

TR	Descrição	Situação
01	Formulação da Política Habitacional do Município, e a Formulação do Plano de Regularização Fundiária;	3º Relatório – aprovado e pago; 4º Relatório (atividade preparatória para realização de 01 audiência sobre Habitação de Interesse Social). Em análise;
03	Levantamento e Implementação de um Banco de Dados Digital das Áreas para Regularização Fundiária;	1º, 2º e 3º Relatórios já aprovados e pagos; 4º Aprovado e aguardando liberação;

➤ **PROGRAMA MINHA CASA, MINHA VIDA:**

Foram inscritas 57.000 pessoas. Com a elaboração do Projeto de Lei nº. 137/2009 que dispõe sobre o enquadramento e delimitação das áreas destinadas à implementação do Programa Minha Casa Minha Vida como Zonas Especiais de Interesse Social – ZEIS e define os parâmetros urbanísticos para o Programa na faixa de renda de 0 a 3 salários mínimos. Publicada em 29/06/2009. Lei 2.987. Com a publicação da referida Lei o município alcançou destaque nacional, no âmbito do Programa Minha Casa Minha Vida, tendo assinado contrato com diversas construtoras para construção dos empreendimentos abaixo relacionados.

✓ Visitas técnicas aos empreendimentos e elaboração de relatório de vistoria referente aos empreendimentos Rio Santo Antonio e Santa Bárbara.

✓ Assinatura da Manifestação de Interesse em atendimento à Portaria nº. 325 do MCIDADES ref. À elaboração e execução do Trabalho Técnico Social nos Empreendimentos do Programa Minha Casa Minha Vida

✓ Criação do Grupo de Análise e Empreendimento em atendimento à Portaria nº. 325 do MCIDADES.

➤ Programa do Servidor Público Municipal (Em Andamento) – Elaboração do Programa do Servidor Público Municipal e Realização de pesquisa de interesse e da minuta do Projeto de Lei que cria o referido programa.

➤ **PARTICIPAÇÃO EM AUDIÊNCIAS PÚBLICAS, SEMINÁRIOS, OFICINAS, CURSOS E TREINAMENTOS:**

✓ Participação na Audiência Pública sobre Habitação de Interesse Social, promovida pela Câmara Municipal e Movimentos Populares, em 16/06/2011, no auditório da Secretaria Municipal de Saúde.

- ✓ Audiência Pública referente à Política Habitacional de Interesse Social do Município, e a Formulação do Plano de Regularização Fundiária. Junho/2011, no âmbito do Programa Habitar Brasil BID/DI.
- ✓ Sessão Especial na Câmara de Vereadores, referente a crise da R. Carvalho – 18/08/2011;
- ✓ Reunião para discutir área de preservação permanente da Lagoa do Prato do Raso e recuperação do corpo hídrico – Ministério Público/BA
- ✓ VI Oficina Regional do PLANEHAB – Macrorregião Semi-Árido (Plano de Habitação de Interesse Social: Estado e Município) – SEDUR/Governo do Estado/SA. (Feira de Santana Set/2011)
- ✓ Seminário Regional das Praças dos Esportes e da Cultura – PRAÇAS DO PAC (Salvador/BA Out/2011)
- **NEGOCIAÇÃO DE CONFLITOS FUNDIÁRIOS (12 EM ANDAMENTO):**
 - ✓ Ocupação de área Bairro Pedra do Descanso (com Termo de Ajustamento de Conduta assinado junto ao Ministério Público) – Movimento “Sem Teto”. Negociação com 5 famílias para desocupação de via pública para implantação de rede de esgoto e desobstrução da via.
 - ✓ Ocupação Francisco Pinto (em processo de negociação com as famílias) – Movimento de Luta nos Bairros, Vilas e Favelas - MLB.
 - ✓ Área Caju Mirim ocupada pelo Movimento “Sem teto” (em processo de negociação com as famílias).
 - ✓ Área Araçá Mirim ocupada pelo Movimento “Sem teto” (em processo de negociação com as famílias).
 - ✓ Lagoa do Chico Maia – acompanhamento de processo junto ao Ministério Público/BA. – ação conjunta com equipe da CONDER para definição de poligonal para elaboração de projeto de urbanização integrada, no âmbito do Programa de aceleração do Crescimento – PAC 2.
 - ✓ Acompanhamento do mutirão pra construção de 99 unidades habitacionais no Loteamento Popular Pedra do Descanso, conforme Termo de Ajustamento de Conduta assinado junto ao Ministério Público/BA.
 - ✓ Doação de lotes no Loteamento Popular Pedra do Descanso.
 - ✓ Invasão de área no conjunto Feira IX.
 - ✓ Invasão de área de preservação permanente, de canal de córrego situado à Rua Minas Gerais, Bairro Jardim Acácia – Inquérito Civil nº. 596.0.102358/2010.

✓Ação junto à Coelba, as Secretarias Municipais de Desenvolvimento Urbano, de Agricultura, de Habitação e Regularização Fundiária, para tratar de invasão nas Ruas Medeiros Neto e Minas Azul – Sitio Matias, CI /SEHAB nº. 14/2010, Processo nº. 03750/2010/SEHAB.

✓Negociação para desocupação em área destinada à construção do conjunto habitacional para o Servidor Público Municipal.

✓Ocupação do canteiro de obras das 68 unidades habitacionais no Bairro Papagaio, no âmbito do Programa Habitação de Interesse Social. Negociação com a Caixa Econômica Federal para encerramento do contrato.

➤ ELABORAÇÃO, EXECUÇÃO E ACOMPANHAMENTO DE PROJETOS:

✓Praças dos Esportes e da Cultura (Praças do PAC) - Bairros Tomba, Cidade Nova e Aviário/Conjunto Paulo Souto;

- Elaboração dos Planos de Gestão das;
- Apoio Técnico para elaboração dos Planos de Trabalho e documentação institucional;
- Participação em visitas às áreas e reuniões com técnicos da CAIXAECONÔMICA FEDERAL, SEPLAN, SEPREV, SDS e Sec. de Cultura Esporte e Lazer para definição sobre o projeto de implantação e funcionamento das Praças.

✓Programa Habitação de Interesse Social/HIS: CT 165502-46/04 – 99 Unidades Habitacionais – participação na equipe de execução das atividades do Trabalho Técnico Social e acompanhamento da obra. (Elaboração da proposta de reprogramação).

- Vistoria técnica aos imóveis
- Avaliação dos imóveis
- Levantamento de materiais e serviços para conclusão das casas
- Reuniões com os moradores para definir entrega de materiais;
- Reuniões com comunidade e líderes para demarcação de áreas;
- Projetos de residências e sede da associação.

✓Programa Viver Melhor – Projeto de Urbanização Integrada da Invasão da Avenida Anchieta: Apoio técnico às equipes da SEDUR e CONDER para realização de atividades de desenvolvimento comunitário e Regularização Fundiária dos terrenos;

- Acompanhamento da missão do Banco Mundial a poligonal da Avenida Anchieta.
- Apoio às equipes da CONDER e SEDUR/PMFS para o trabalho de demolição/remoção de entulho das antigas casas da ocupação da Av. Anchieta;
- Apoio à equipe da CONDER para o trabalho de remoção das famílias da ocupação da Av. Anchieta para o Conjunto Mangabeira.
- Apoio à equipe da CONDER para definir Cessão dos boxes do Centro Comercial do Conjunto Mangabeira juntamente com moradores e técnicos da PGM e SEDEC/PMFS.
- Apoio à equipe da CONDER para definir forma, dias horários e roteiro provisório para coleta de lixo do Conjunto Mangabeira juntamente com moradores, técnicos da SESP/PMFS e empresa responsável pela coleta, em função da ocupação do conjunto antes da conclusão das obras.

✓ Programa de Aceleração do Crescimento – PAC / Projeto de Urbanização Integrada da Lagoa Grande: Apoio Técnico às equipes da SEDUR e CONDER para atividade de:

- Acompanhamento dos técnicos da CONDER / SEDUR / CRA nas visitas de campo.
- Reuniões comunitárias;
- Análise do Projeto de Regularização Fundiária da Lagoa Grande e Núcleo Habitacional Conceição.

✓ Grupo de Mulheres Chefes de Família do Bairro Rua Nova – Acompanhamento técnico e execução de atividades de mobilização e organização comunitária.

✓ Programa Habitação de Interesse Social – Construção de 68 unidades habitacionais no Bairro Papagaio (Loteamento Popular Ruth Torres Lopes), CT 0198498-71/06;

✓ Elaboração de Projeto de Educação em Saúde e Mobilização Social - Implantação de Melhoria Sanitária Domiciliar para Controle de Agravos. Convênio 766278/2011. FUNASA

VISITAS TÉCNICAS FEITAS NO BAIRRO SANTA MÔNICA

- Vistoria técnica e relatório fotográfico em duas residências atendendo a solicitação da Defensoria Pública;

SEC. TRANSPORTES E TRANSITO

ATIVIDADES REALIZADAS

Durante o ano de 2011, algumas ações foram intensificadas, como por exemplo, a fiscalização ao transporte clandestino, fiscalização aos serviços prestados pelos modais regulamentados, manutenção do Programa PACE – Programa de Acessibilidade aos Cidadãos Especiais, operações conjuntas de fiscalização e coordenação dos modais de transportes, atendendo as solicitações da comunidade e as demandas naturais, a fim de melhor atender em eventos de pequeno, médio e grande porte, garantindo aos usuários, acesso aos modais de transportes desejados.

No âmbito da Superintendência Municipal de trânsito, deu-se continuidade a implementação do Plano Diretor de Trânsito e foram realizadas operações, com o intuito de melhor empregar os agentes de trânsito e aperfeiçoar suas ações, bem como foram implementadas operações específicas a fim de garantir a fluidez do trânsito e oferecer maior segurança ao pedestre, obtivemos muitos avanços quanto a sinalização viária (horizontal e vertical), pode-se ressaltar ainda que cumprindo as metas de valorização do servidor, adotou-se novo padrão de uniforme para os Agentes de Trânsito.

Salientamos que obtivemos avanços em diversos Programas desenvolvidos pela Secretaria de Transportes e Trânsito, destacando a quantidade de beneficiados pelo PACE, o atendimento à comunidade, pontos de parada obrigatórios do Transporte Coletivo Urbano, bem como o reordenamento de linhas de ônibus e transporte alternativo, dentre outros elencados com detalhes através deste Relatório Anual.

CONVÊNIOS E CONTRATOS REALIZADOS

Efetivação e Manutenção de Convênios e Contratos

A) **COOPERFEIRA – COOPERATIVA PECUÁRIA FEIRA DE SANTANA**

Manutenção do Convênio realizado com a finalidade de sediar a Secretaria Municipal de Transportes e Trânsito – SMTT e seus Departamentos e Divisões, e a Superintendência Municipal de Trânsito – SMT.

B) **ÚTIL INFORMÁTICA LTDA**

Contrato de locação de copiadora multifuncional para atender aos Departamentos da SMTT na manutenção dos serviços administrativos pelo período de 1 (um) ano.

C) ÚTIL INORMÁTICA LTDA

Contrato de serviço de recargas de cartuchos e tonners para atender a Secretaria Municipal de Transportes e Trânsito pelo período de 1 (um) ano.

D) TELEMAR NORTE LESTE S.A

Manutenção do Contrato de Prestação de Serviço de TC Digitronco e TC DDR // TC 0800. Equipamentos instalados para atendimento aos usuários do Sistema Integrado de Transporte.

E) SEBASTIÃO FEITOSA DA SILVA

Manutenção do Contrato de Locação de veículo Kombi ou similar ano 2002 a 2005, com capacidade para 12 passageiros, com motorista para servir ao Departamento de Transporte Integrado, com jornada de 24 horas diárias, inclusive sábados, domingos e feriados, a depender das necessidades da Secretaria Municipal de Transportes e Trânsito, para atender ao Departamento de Transportes, na Divisão de Operações.

F) IRINEU DE JESUS NASCIMENTO

Manutenção do Contrato de locação de 01 (um) veículo caminhonete Cabine dupla a diesel, ano 2005 a 2009, com capacidade para 05 passageiros, com motorista, sem combustível, pelo período de 02 (dois) anos, para servir junto ao Gabinete do Secretário e ao Departamento de Transportes no serviço de operações e de fiscalização da SMTT e apoio ao sistema de Transporte Integrado, em jornada de 24 horas diárias, inclusive sábados, domingos e feriados, a depender das necessidades da Secretaria Municipal de Transportes e Trânsito.

G) TELEMAR NORTE LESTE S.

Manutenção do contrato celebrado para Prestação de Serviços de integração na comunicação, instalação e manutenção dos Sistemas de Telefonia da Secretaria Municipal de Transportes e Trânsito.

H) P&K SERVIÇOS DE SEGURANÇA LTDA.

Manutenção do contratato de Empresa especializada em segurança, para prestar serviços à SMTT, Departamento de Transportes Públicos, através da atuação da Divisão de Fiscalização de segunda a domingo, pelo período de 01 (um) ano.

I) A PORTINHA RESTAURANTE

Contrato de fornecimento de refeição tipo quentinha para atender a SERVTRAN pelo período de 3 (três) meses.

J) JOTACY ALMEIDA DO VALE

Contrato de locação de 02 (dois) toldos para cobertura do pátio de vistoria para realização da vistoria anual dos modais de transportes, pelo período de 90 (noventa) dias.

K) VIAÇÃO PRINCESINHA DO SERTÃO LTDA

Manutenção do termo de Anuência à empresa Viação Praça 12 Ltda, para transferir, em favor da Empresa Viação Princesinha do Sertão Ltda vagas de veículos e serviços que integram o lote C, através de Processo Administrativo e Termo Aditivo da Concessão do Serviço de Transporte Coletivo de Passageiros no Município de Feira de Santana.

L) VIAÇÃO 18 DE SETEMBRO LTDA

Continuidade da prestação de serviço por sub-rogação do Contrato entre a PMFS e a empresa Santíssimo Rio Participações Ltda objetivando a Permissão do Serviço de Transporte Coletivo de Passageiros do Município de Feira de Santana em favor da Viação 18 de setembro Ltda.

M) PATRIMONIAL MARQUES E FILHO LTDA

Continuidade do Termo de Permissão de Uso de bem público para implantação, operação em exploração dos Terminais de Transbordos de Passageiros do Sistema Integrado de Transportes Coletivos Urbanos de Feira de Santana.

N) PROGREDIR

Manutenção do contrato de estagiários para desenvolver atividades de Apoio Administrativo/ Apoio Operacional.

O) PACE – Manutenção do contrato de pessoa física ou jurídica para locação de veículo tipo VAN, com capacidade de até 15 passageiros, à diesel, ano 2004 a 2007, com motorista e equipados com aparelhos de rádio - transmissores VHF/FM e elevador hidráulico ou similar, pintura ou dispositivos externos para identificação do veículo, em conformidade com as normas da ABTN e com as especificações estabelecidas pelo Órgão de Gerência dos Serviços de Transportes e demais normas pertinentes, adaptados à acessibilidade de pessoas portadoras de necessidades especiais cadastradas como economicamente carentes ou

impossibilitadas de usar o sistema de transporte convencional em seus deslocamentos, para acesso à saúde, habilitação e reabilitação, ao ensino formal, profissionalizante e de graduação, cultura, e lazer, segunda-feira a domingo, em horários previamente estipulados

- I- DENILSON LEVY ALMEIDA RIOS
- II- MARCIO BACELAR CERQUEIRA
- III- IVONETE DE JESUS NARTINS
- IV- EZEQUIAS SOUZA DA SILVA
- V- GEILSON CARNEIRO
- VI- GILBERTO MOREIRA DOS SANTOS
- VII- DAVID SOUZA DA SILVA
- VIII- SEBASTIÃO FEITOSA DA SILVA

REUNIÕES DO CONSELHO MUNICIPAL DE TRANSPORTES – CMT

Data: 18/03/2011

Temas de Discussão CMT:

- I- Otimização e emprego dos novos ônibus que integraram o SIT;
- II- Reorganização e estudo das linhas de transporte distritais;
- III- Avaliação da viabilidade de implantação do motocímetro;
- IV- Estudo e avaliação de medidas que visem melhorar o Sistema Integrado de Transportes;
- V- O que ocorrer.

Data: 12/05/2011

Temas de Discussão CMT:

- VI- Avaliação dos Resultados da Micareta 2011
- VII- Proposta de padronização visual para o STPAC
- VIII- Estudo e adequação da planilha tarifária dos Modais Táxi e Moto táxi;
- IX- O que ocorrer.

Reunião do CMT/2011

PARTICIPAÇÕES EM SEMINÁRIOS, FÓRUMS E CONGRESSOS DO SETOR DE TRANSPORTES E TRÂNSITO.

- Participação da 74ª reunião do Fórum Nacional de Secretários e Dirigentes Públicos de Transporte Urbano e Trânsito, 23 e 26 de março – em Brasília /DF.

ATIVIDADES DESENVOLVIDAS PELO DEPARTAMENTO DE PLANEJAMENTO E ESTATÍSTICA

- Levantamento de dados da SMTT de Feira de Santana, fornecidos a Associação Nacional de Transporte Público - ANTP, segundo formulário de pesquisa enviado, relativo á transporte público e trânsito do ano de 2010.

- Participação de ação técnico-operacional executada na zona urbana de Feira de Santana, com a finalidade de notificar/apreender, veículos que atuam irregularmente e na forma de clandestinos.

- Ocorrências de reuniões internas para tratar de assuntos organizacionais.

- Elaboração da evolução histórica da demanda de passageiros e da quilometragem programada do sistema de transporte público urbano.

- Atendimento a população com necessidades especiais através do Passe Livre 2011, através da Divisão de Coleta de Dados.

- Atendimento a população através do Programa de Acessibilidade ao Cidadão Especial - PACE-2011, através da Divisão de Processamento da Informação.

- Elaboração do quadro demonstrativo operacional e financeiro do Programa de Acessibilidade ao Cidadão Especial- PACE- 2011, através da Divisão de Processamento da Informação.

- Implementação e avaliação das folhas de frequência dos servidores e estagiários da SMTT/ Feira de Santana.

- Coordenação do Projeto/Atividade: Mobilidade dos portadores de necessidades Especiais (2136) que englobam o PACE e o Passe Livre através da Central de Atendimento Especial, que unificou as etapas de avaliação do solicitante pelo Médico Perito e pelo Assistente Social na estrutura da SMTT, a fim de acelerar a análise dos processos de solicitação do Passe Livre e de atendimento pelo Programa PACE, antes feitos isoladamente na Secretaria de Saúde e na Secretaria

de Desenvolvimento Social, o que causava demora para o parecer final quanto as solicitações.

CENTRAL DE ATENDIMENTO ESPECIAL – PACE E PASSE LIVRE

Área específica para atendimento á comunidade que se desloca até a Secretaria Municipal de Transportes e Trânsito, para requerer participação no Programa PACE ou Passe Livre. Este espaço conta com uma sala de recepção e 02 consultórios para atendimento do médico Perito e da Assistente Social

PROGRAMA DE ACESSIBILIDADE AOS CIDADÃOS ESPECIAIS – PACE

Criado pelo Decreto Nº 7.332 de 06 de julho de 2007, é um serviço gratuito oferecido exclusivamente às pessoas com mobilidade reduzida e impossibilitadas de utilizar os demais meios de transporte coletivo.

Projeto regulamentado através da Portaria de nº 017/2007, em que fixa a Adaptação dos veículos da frota do PACE – Programa de Acessibilidade a Cidadãos Especiais e Comunicação visual.

Projeto executado através da Portaria de nº 016/2007, em que fixa o regulamento do PACE – Programa de Acessibilidade a Cidadãos Especiais, na forma do Decreto Municipal nº 7.332, de 06 de julho de 2007.

Neste ano de 2011 planejou-se a ampliação da frota do PACE, que conta com 08 (oito) veículos desde o ano de sua criação, número este que atualmente é insuficiente, pois a demanda vem aumentando a cada ano, porém devido a contenção de despesas determinada, pelo poder Executivo, não foi realizada a licitação para locação de mais veículos. Ainda assim conseguiu-se atender a um maior nº de cidadãos devido o sistema de rodízio que foi implantado no intuito de beneficiar um maior número de pessoas cadastradas ao Programa.

O PACE tem um limite de número de atendimentos, não é possível inserir mais usuários porque cada veículo comporta apenas 04 (quatro) cadeirantes por viagem e como não há possibilidade de reversão do quadro da limitação física na maioria dos usuários do Programa, ou seja, o cidadão especial uma vez no Programa sai apenas em caso de falecimento, ou seja não há oportunidade para novos usuário.

O Programa utiliza R\$ 468.460,00 por ano do orçamento da Secretaria para operar 8 (oito) veículos, de segunda a sábado sem limite de quilometragem e de horário, e ainda é insuficientes para atender a demanda. Sugiro que seja viabilizado

um convênio com o Governo Federal para manter o programa e custear a ampliação e manutenção do mesmo, pois há uma demanda reprimida para ser atendida por este Programa

PROGRAMA PACE – VANS ADAPTADAS
RELAÇÃO DAS PESSOAS ASSISTIDAS PELO PACE

Nº	NOME	ENDEREÇO	DESTINO
01	ADEMIR DE JESUS BATISTA FILHO	R. L CASA 4 CONJ. RENASCER	HORT
02	ADENILTON DO CARMO DE JESUS	R. EL SALVADOR, 9997 TOMBA	INFANTE- ECOTERAPIA
03	ADILENA ARAUJO GOMES	RUA F, 43 FEIRA X	HTO
04	ADMILSON DA SILVA P. JUNIOR	R. BACELAR DE CASTRO, 239 C. SÃO COSME	CIDADÃO/ ECOTERAPIA
05	ADRIANA FERREIRA LARANJEIRA	R. BAÚRU, 55 SÃO JOÃO	APAE
06	ALAIDE PEREIRA DOS SANTOS	R. DAS CARAÍBAS, 367 PT° CENTRAL	PSF ECASSA
07	ANA CAROLINE RIBEIRO GAMA	R. PAGEÚ, 140 IRMÃ DULCE	ESCOLA / FISIOFAN
08	ANA CRISTINA NASCIMENTO SILVA	R. H CASA 10 CD NOVA	NEOFISIO
09	ANDREIA MARA FREIRE DE SENA	RUA JOSE BONIFACIO, 792 PONTO CENTRAL	HORT
10	ARIEL MOURA SANTANA LIMA	R. ALMIRANTE TAMADARÉ, 78 CAPUCHINHOS	FISIOS
11	ARLINDA DANTAS DOS SANTOS	R. E CAM B-9 CASA 5 FEIRA X	DOM PEDRO
12	AURINO SILVA GOMES	RUA BARRA DOS BANDEIRANTES, 562, C. NOVA	IUNE
13	BEATRIZ SANTOS DA SILVA	R. DO ROSÁRIO BLOCO 12, 4 CONCEIÇÃO	INFANTE/ ECOTERAPIA
14	BRUNA MARLEY OLIVEIRA BENJAMIM	RUA NACIONAL 379 PARQUEU IP	MEDICAL SERVICE
15	CAIQUE DAVID OLIVEIRA ARAUJO	RUA VALE TUDO, 175, CABULA II	HOSP ORTOPEDICO
16	CAIQUE ISRAEL FERREIRA	R. MONGI DAS CRUZES, 388 SÃO JOÃO	FISIO/FTC
17	CAROLINE SILVA DOS SANTOS	R. PEDESTRE – 14 CASA 6 CONJ. VIVEIROS	APAE
18	CELINA P. MASCARENHAS	R. GOIANOPOLIS, 132 35° BI	CLINICA S. DO BONFIM
19	DAMIANA DE A. TOURINHO	R. A CAM-32 CASA 7 JOMAFÁ	FISIOFAN

20	DANIELE N. PAIXÃO	R. CONQUISTA, 59 CD NOVA	APAE
21	DAVIDSON M. LIMA	AV. HOMERO FIGUEIREDO, 26 GABRIELA	APAE/NEOFISIO/ FISIOCLINICA
22	EDMAILSON SILVA SANTOS	RUA GENERAL COSTA E SILVA	FISIO FAN
23	EDMILSON DA CONCEIÇÃO	R. NOVA HAMBURGO, 197 PAPAGAIO	HTO
24	EDSON AMORIM DE QUEIROZ	R. BRANCA, 182 CONCEIÇÃO	APAE
25	EDSON PINHO MARTINS JUNIOR	R. JACUNDA, 27 P. DO DESCANSO	HOSP. DA CRIANÇA
26	EDUARDO LIMA RODRIGUES	R. OSCAR RESGATE, 145 BARAÚNA	NEOFISIO
27	EDVANDO BRANDAO SÃO LEÃO	R. CAPIM GROSSO, 65 CONCEIÇÃO II	HOT
28	ELENICE MACHADO DA SILVA	R. ITAÚCE, 62 CONCEIÇÃO I	APAE/INST. DO CORPO
29	ELIABE SANTANA SOUZA	VIA LOCAL- E, 42 FEIRA IX	APAE
30	ELIENE MAIA PEREIRA	CAMINHO 32 CASA 07 CONJ. FEIRA XII	APAE
31	ELIENE OLIVEIRA DE SANTANA	R. DO TELEGRAFO, 226 SÍTIO MATIAS	APAE
32	ENY CARINE CONCEIÇÃO SANTOS	R. P.C, 102, VIVEIROS	APAE
33	ERALDO CARDOSO DA SILVA	R. BOA SORTE, 48, CONCEIÇÃO	HORT
34	ERISON AMORIN DE QUEIROZ	R. BRANCA, 182, CONCEIÇÃO I	APAE
35	ERIVALDO ROCHA SOUZA	TV SANTO ANTONIO, 31 TOMBA	COLONIA
36	EVELYN SANTOS DE MELO	LOT. JARDIM ALIANÇA, 20 FRATERNIDADE	FISIOCLINICA
37	EVERTON KAUAN S. FREIRE	R. DA CONCORDIA, 1520 CASEB	HOSP. DA CRIANÇA
38	GABRIEL GÕES ALMEIDA RAMOS	R. GAL MOURÃO FILHO, 171 S. BRASIL	APAE
39	GABRIEL NOTTO GAMA	R. MAGNOLIA, 170, TOMBA	FISIO LAB
40	GABRIELA COELHO ROSÁRIO	1ª TRAV. RIO DE CONTAS, 43 CAPUCHINHOS	COLÉGIO INTELECTO
41	GEANE PEREIRA DE JESUS	VIA P-40 CASA 72 VIVEIROS	APAE
42	GEISA DE ALMEIDA SILVA	R. SALMO, 33 FRATERNIDADE	INST. DO CORPO/ POSTO DO TENIS
43	GERALDO MACHADO BARRETO	R. PETROLINA, 195 JD CRUZEIRO	HOSP. ORTOPÉDICO

44	GEYSLLANY QUEIROZ DOS SANTOS	R. ALEXANDRE FLAMENGO, 184 PAPALONA	APAE
45	GIOVANA VICTORIA DOS SANTOS SILVA ANUNCIAÇÃO	R. MEM-DE-SÁ, 55 C. SÃO COSME	APAE
46	GUSTAVO PEREIRA SOARES	R. V-P-16 CASA 7 FEIRA IX	APAE
47	IARA DA SILVA SANTOS	2ª TRAVESSA RIO ITAPEMIRIM, 37 CAPUCHINHOS	HTO
48	IEDA DO CARMO DIAS	R. UBUZEIRO, 236 ST° A. PRAZERES	CAD
49	INGRED NUNES DE SOUZA	VIA P- 29 CASA 67 FEIRA IX	APAE
50	IVONETE DE J. REIS	RUA BELÉM DO SÃO FRANCISCO, 35 CONCEIÇÃO II	APAE
51	JACKNES ORNALY TRINDADE LIMA	R. ARISTIDES QUEIROZ, 499 STª MÔNICA	NEOFISIO
52	JAIL KATIA SILVA DO CARMO CRUZ	CAMINHO 26 CASA 10 FEIRA V	CEO
53	JAINÉ CABRAL BALBINO	R. BACAXÁ, 68 C. LIMPO	L. EDUARDO
54	JEFERSON DA SILVA SALES	R. UMBUZEIRO, 381 ST° A. DOS PRAZERES	APAE
55	JEFTER JARDER SANTANA ROCHA	R. SALMO XXIII, 40 FRATERNIDADE	APAE
56	JENNEFER DOS ANJOS BRITO	RUA N. 14 PARQUE IPÊ	ESCOLA JOAO SERAFIM DE SENA
57	JEREMIAS GONÇALVES LOIOLA	R GUANABARA, 333, BARROQUINHA	SENHOR DO BONFIM/ INSTITUTO DO CORPO
58	JESSE NATYLLA ALMEIDA FELIX	R. MARIA CRISTINA, 19 PAAPGAIO	COLEGIO PE. VIEIRA/ APAE
59	JOAO VITOR COSTA MOREIRA	FAZ. VARGEM GRANDE, S/N TERRA DURA	NEOFISIO
60	JOSE CARDOSO EVANGELISTA	R. ALAMEDA- 3 CASA 81 TOMBA	CLINICA S. DO BONFIM
61	JOSE HONORATO DA SILVA	RUA DO SAL, 117 LIBERDA	UNACON
62	JOSE NERES LOPES	R. GENESES, 25 GABRIELAI	CAD
63	JOSÉ PEDRO DAS NEVES BENTO FREIRE	CAM 06 CASA 65 MAGABEIRA	INFANTE/ ECOTERAPIA
64	JOSE STAFF NETO	R HUMILDES, 513, CAMPO LIMPO	SENHOR DO BONFIM

65	JOSIAS LEAL	R. L CAM L-21 CASA 1 FEIRA X	APAE
66	JUDINEIA LENA ALVES	RUA C,04, FEIRA IV	SENHOR DO BONFIM
67	KAIO VITOR OLIVEIRA TOSTA	R. ARUANDA, 52 JD SUCUPIRA	FISIOSAÚDE
68	KAIQUE DAVI DE O. ARAUJO	R. VALE TUDO, 175 GABRIELA III	ESCOLA MODERNA/ INST. DO CORPO
69	KARINE FERREIRA MELO	R. V-1 NORDESTE, 140 G. AMERICO	APAE
70	LAMARQUE OLIMPIO DE OLIVEIRA FERREIRA	R GONÇALVES DIAS, 1252 CAMPO LIMPO	APAE
71	LAURA LUAN SILVA LOPES	PRAÇA MAR DA TRANQUILIDADE, 274 BRASILIA	POLI RUA NOVA
72	LOURIVAL MOREIRA DA SILVA	R- 2 CASA 129 A. DO PAPAGAIO	CASA DE S. SANTANA
73	LUANA ALBERTO DE ALMEIDA	R. D CASA 120 CONJ. G. AMÉRICO	APAE
74	LUCAS JESUS DA SILVA	R. STª MARIA, 67 TQ NAÇÃO	APAE
75	LUCIENE LIMA ARAUJO	R. SANTOS REIS, 340 BARROQUINHA	CID
76	LUIS VITOR GUERRA DOS ANJOS	R. JOSIAS, 126 PAPAGAIO	ESCOLA C. LIMA/ APAE
77	LUIS VITÓRIO C. DE JESUS	R. B CAM – D-14 CASA 9 FEIRA X	COLÉGIO HELENA A. SUZARTE
78	MAICON SANTOS SILVA	R. SERRANOPOLIS, 54 C. LIMPO	INFANTE/ ECOTERAPIA
79	MANOEL FERREIRA DA SILVA JUNIOR	R. MOTOCLUBE, 122 PQ IPÊ	NEOFISIO
80	MANOEL PEREIRA DA SILVA	TRAV PARAGUAÇU, 26 CAPUCHINHOS	HORT
81	MARIA DE JESUS CARNEIRO	R CAITITÉ, 406 JARDIM CRUZEIRO	INSTITUTO DO CORPO
82	MARIA EDUARDA PEREIRA SANTOS	R JOSELITO AMORIM, 70 MANGABEIRA	FISIO LAB
83	MARIA GERTUDES DA SILVA	RUA E QD 7, 08 SERGIO CARNEIRO	HORT
84	MARIA ISABEL S. DOS SANTOS	R. ASSIS BRASIL, 79 C. LIMPO	NEOFISIO
85	MARIA RODRIGUES CERQUEIRA	R DELMIRO GOVEIA, 121, TOMBA	CASA DE SAUDE
86	MARIALDA ALMEIDA	CONJ. JOAO PAULO RUA N, 246	SENHOR DO

		JOAO PAULO II	BONFIM
87	MARÍLIA SILVA DE MENEZES	R. ERACLITO DE CARVALHO, 156 R. NOVA	APAE
88	MARISSOL GUIMARAES DA SILVA	R. PROFª BERTOLINA, 4 SOBRADINHO	APAE/HOT
89	MATEUS DOS SANTOS MINEIRO	R. S. QUINTINO, 7271 AVIÁRIO	APAE
90	MÔNICA REGINA IZIDEO DA CUNHA	R. PAPA JOÃO XXIII, 945 JD ACACIA	APAE
91	NAJIELE SILVA DOS ANJOS	R. CATURAMA, 49 CONCEIÇÃO	DURVALINA / CLINICA DO CORPO
92	NEIDE DA SILVA LIMA	R. RODRIGUES, 9 QUEIMADINHA	CLINICA S. DO BONFIM
93	NEUZA CARVALHO BARRETO	R.VISTA ALEGRE,56,SÍTIO NOVO	INFANTE/ ECOTERAPIA
94	NILZETE BERENICE O. DE SOUZA	R OLHOS AZUIS, 18 GABRIELA	NEOFISIO
95	OSCARLINDA ROSA DA SILVA	CAMINHO 39 CASA 12 JOMAFÁ	NEOFISIO
96	OTACILIO DE JESUS DOS SANTOS	RUA TORQUATO, 52 TOMBA	UNACON
97	PALMIRA OLIVEIRA DOS SANTOS	RUA G CAM. B-FEIRA X	FISIOFAN
98	PEDRO JOSÉ DE CERQUEIRA	R.PADRE MANOEL DA NÓBREGA,460,NOVO HORIZONTE	CLÍNICA DO CORPO
99	PHILLIPE GUERRA FIGUEREDO	RUA SANTA CATARINA,262,QUEIMADINHA	FUNCIONALI/ FISIOFAN
100	RAVANA VITÓRIA COSTA NUNES	R.CAM21,15,FEIRA VI	ECOTERAPIA/UE FS
101	RENATA OLIVEIRA DOS SANTOS	R.TURQUIA,392,PONTO CENTRAL	APAE
102	RICARDO BISPO DE OLIVEIRA	VIVEIROS TEL: 3626-4903	APAE
103	RITA ELIANA NUNES LACERDA	R.2ª TV.IPIRÁ ,16,TANQUE DA NAÇÃO	CID
104	ROBSON LOPES DE ARAUJO	AV. CAMPO DO GADO NOVO, 244, CAMPO DO GADO NOVO	CAPS AD
105	RODRIGO DA CRUZ SANTIAGO	R.CAM.27,15,FEIRAVII	APAE/ FISIOCLINICA
106	ROGÉRIO FREITAS	R.COCAL,50,PANORAMA	FISIOFAN/ HTO
107	ROQUE MARQUES DE SOUZA JUNIOR	VIA PEDESTRE, 98, VIVEIROS	NEOFISIO
108	ROSELANE SANTOS RIBEIRO	RUA SELESOPÓLIS,156,LAGOA GRANDE	COLÔNIA
109	ROSELMA AMORIM DA SILVA	R.BELMIRO GOUVEIA,TOMBA	FISIOFAN

110	ROSICLEIDE LINS	R.RIO PARAGUAÇU,110,	FISION FAN
111	SABINA OLIVEIRA GUERRA	RUA JANDAIA, 672, PARQUE IP	NEO FISIO
112	SABRINA SANTOS DE JESUS	RUA C, 04, CONJ. RENASCER	APAE
113	SALATIEL LOPES CARMO BASTO	RUA RIO PAJEÚ, 178, CAPUCHINO	FISIO CLINICA
114	SANDRA SILVA SANTOS	CAMINHO IPECAICÁ, 13, CIDADE NOVA	UEFS
115	THAINÁ DE JESUS SANTOS	RUA E 02, 290 GEORGE AMERICO	DOM PEDRO
116	THAYANNE DE ALMEIDA COSTA	RUA RORAIMA, 35 TANQUE DA NAÇÃO	APAE
117	TIAGO PEREIRA BRITO	RUA DO INCRAS, 55, SÃO JOAO	HOSPITAL ORTOPEDICO
118	VALTER QUIRINO DOS SANTOS	COND. JOSE FALCAO DA SILVA BL 89 AP 02	IUNE
119	VANDERSON DA SILVA ALMEIDA	RUA AEROLINA ESPANHA, 430 SITIO NOVO	APAE
120	VINICIO DE OLIVEIRA SOUZA	RUA BRUMADO, 706, JD CRUZEIRO	INST. DO CORPO
121	VITORIA STEFANE SILVA DOS SANTOS	CONJ., PRINCIPAL A, 111 MUCHILA	APAE
122	ZIDANNE ARAUJO DE SANTANA	QUADRA B CASA 12 COJ. RUTE TORRES LOPES	APAE

PROGRAMA PASSE LIVRE CARTEIRA

Garante a gratuidade da passagem para portadores de necessidades especiais terem acesso ao transporte coletivo urbano através da concessão de cartão específico, cujo interessado requer o cartão na SMTT, passa pela avaliação do médico perito e tem o seu cartão confeccionado pelo SINCOL.

LEVANTAMENTO ANUAL DE PASSE LIVRE

Total Geral de Passes Entregues: **970**

MÊS	DEFICIÊNCIA							ACOMPANHANTE		RECAD	1ª VEZ	TOTAL
	MENTAL	FÍSICO	VISUAL	RENAL	AUDITIVO	HIV+	MULT	COM	SEM			
JANEIRO	41	23	5	1	4	2	0	48	28	3	73	76
FEVEREIRO	37	16	2	4	1	0	0	49	11	0	60	60
MARÇO	43	32	5	1	5	0	0	48	38	2	84	86
ABRIL	19	13	3	1	2	0	0	28	10	3	35	38
MAIO	23	24	4	7	5	0	0	51	12	0	63	63
JUNHO	25	16	3	1	2	0	0	32	15	2	45	47
JULHO	66	55	5	3	8	0	0	81	56	1	136	137
AGOSTO	81	62	9	7	6	4	0	112	59	0	171	171
SETEMBRO	27	17	4	4	3	2	0	39	18	0	57	57
OUTUBRO	51	58	5	3	4	1	0	75	47	2	120	122
NOVEMBRO	48	47	8	2	4	4	0	58	55	2	111	113
DEZEMBRO	43	28	2	0	7	0	0	64	61	0	120	270
TOTAL GERAL	461	363	53	34	44	13	0	621	349	15	955	970

ATIVIDADES DESENVOLVIDAS PELO DEPARTAMENTO DE TRANSPORTES PÚBLICOS

AÇÕES DESENVOLVIDAS PELA DIVISÃO DE OPERAÇÕES

PROGRAMAÇÕES OPERACIONAIS, ESPECIAIS DE ATENDIMENTO.

- Programação de férias do SIT - em janeiro /11.
- Programação especial ao Projeto Verão no Parque da Cidade 2011.
- Programação especial de atendimento ao Público Para Provimento de Cargos da Carreira do Magistério Público – Secretaria de Educação do Estado em 04/01/11.
- Programação especial de atendimento ao Processo Seletivo 2011.1 da FTC em 21/01/11.
- Programação especial de atendimento ao vereador Ewerton Carneiro da Costa em 28/03/11
- Programação especial de atendimento ao Evento realizado no Clube de Campo Cajueiro em 28/01/11

- Programação especial de atendimento ao Evento VESTLOUVAR em 29/01/11
- Programação especial de atendimento ao Evento “FESTA DO P” em 30/01/11
- Programação especial de atendimento a embasa de 01a 05/02/11.
- Programação especial de atendimento ao Evento no Espaço Garage em 11/02/11
- Programação especial de atendimento a Federação Baiana de Futebol em 13/02/11.
- Programação especial de atendimento ao Evento Carnaval da Mangueira – Distrito de M^a. Quitéria em 19 e 20/02/11
- Programação de especial de atendimento ao Ministério da Defesa Exercita Brasileiro na realização do Evento Corrida pela Paz Mundial em 20/02/11
- Programação especial de atendido Projeto de Verão no Parque (Parque da Cidade) em 06 /a 27/02/11.
- Programação especial de atendimento ao I Desafio Aquático de Duatlone e Corrida em 27/02/11.
- Programação especial de atendimento ao UBC - União Baiana de Cegos em 16/03/11.
- Programação especial em atendimento ao **MOTO TAXI PONTO** 10 e 20/03/11.
- Programação especial de atendimento realização do Bingo Bairro Campo do Gado em 03//04/11
- Programação especial de atendimento Funcionamento do Comércio em 07/04/11.
- Programação especial de atendimento Campeonato Baiano em 08/04/11
- Programação especial de atendimento Evento Parque de Exposição em 09/04/11.
- Programação especial de atendimento Dia da Ação Global 20/11 em 10/04/11
- Programação especial em atendimento Colégio Barbosa Alves em 16/04/11
- Programação especial de atendimento a Procissão de Ramos em 17/04/11
- Programação especial de atendimento Abertura do Comércio em 21/04/11
- Programação especial de atendimento a Procissão do Fogaréu em 21/04/11

- Programação especial de atendimento as Linhas Distritais **Semana Santa** período de 21 a 24 /04/11
- Programação especial de atendimento a MICARETA / 2011 em 28/04 a 01/05/11
- Programação especial de atendimento as Comemorações do DIA DO TRABALHADOR em 01/05/11.
- Programação especial de atendimento Concurso Público dos Correios 20/11 em 15/05/11
- Programação especial de atendimento Grande Caminhada Pela Paz em 29/05/11
- Programação especial de atendido mapa e desvio de itinerário em 29/05/11
- Programação especial de atendimento Prova de Certificação de Docentes da Secretaria da Educação do estado da Bahia em 29/05/11
- Programação especial de atendimento ao 1º Batalhão da Policia Militar em 03/06/11
- Programação especial de atendimento as Bilheterias do Terminal Central Caminha Pra Jesus em 04/06/11
- Programação especial de atendimento **Marcha Pra Jesus** em 04/06/11
- Programação especial de atendimento ao Processo Seletivo de UEFS 2011.2 em 10, 11 e 12/06/11.
- Programação especial de atendimento ao 1º Batalhão da Policia Militar Comando de policiamento Regional leste 15/06/11.
- Programação especial de atendimento SETDEC - Secretaria de Turismo e Desenvolvimento Econômico em 18/06/11.
- Programação especial de atendimento Funcionamento do Comércio em 18 e 19/06/11
- Programação especial de atendimento ao Funcionamento do Comércio em 20/06/11
- Programação especial de atendimento a Ampliação do Transporte Procissão de **CORPUS CRISTHI** em 23/06/11
- Programação especial de atendimento as Festividades “São João” no Distrito de Maria Quitéria em 22 a 25/06/11
- Programação Especial de atendimento a Bilheterias do Central Terminal Central Grande Caminha da pela Paz em 29/06/11

- Programação especial de atendimento as Festividades de “São Pedro” no Distrito de Humildes em 30/06 a 01/07/11
- Programação especial de atendimento as Festividades do São Pedro do Distrito de Jaíba em 30/06 a 01/07/11
- Programação especial de atendimento ao São Pedro do Distrito de Bonfim de Feira em 30/06/a 01/07/11
- Programação especial de atendimento Funcionamento do Comercio em 02/07/11
- Programação especial de atendimento ao Processo Seletivo 2011.2 das UEFS em 10 a 12/07/11
- Programação especial de atendimento ao Processo Seletivo 2011.2 da FTC - Faculdade de Tecnologia e Ciências em 18/07/11.
- Programação especial de atendimento Processo Seletivo 2011.2 da FTC em 24/07/11
- Programação especial de Atendimento Procissão de Senhora Santana em 26/07/11
- Programação especial de atendimento mapa e desvio de Itinerário em 26/07/11
- Programação especial de atendimento ao Grupo Liberdade Igualdade Cidadania Homossexual em 04/08/11
- Programação especial de atendimento Funcionamento do Comercio em 07 e 13/ 08/11
- Programação especial de atendimento o Dia do Folclore em 21/08/11
- Programação espacial de atendimento de Itinerário nas linhas do SIT - Sistema Integrado de Transporte em 21/08/11.
- Programação especial atendimento ao Processo Seletivo 2011. 2 da FTC em 25/08/11
- Programação especial de atendimento ao Evento “**SE LIGA BOCÃO**” em 27/08/11
- Programação especial de atendimento mapa de desvio de Itinerário em 28/08/11
- Programação especial de atendimento a PARADA GAY/2011 em 28/08/11
- Programação especial de atendimento a TCBA - Trail Clube da Bahia Feira de Santana em 28/08/11

- Programação especial de atendimento ao Desfile de 07 de SETEMBRO em 07/09/11.
- Programação especial de atendimento desvio de Itinerários Linhas do SIT - Sistema Integrado de Transporte em 07/09/11
- Programação especial de atendimento Ministério da Defesa Exército Brasileiro 35º BI de Infantaria em 07/09/11.
- Programação especial de atendimento a Marcha para Jesus 2011 em
- Programação especial de atendimento ao 1º Batalhão da Polícia Militar Evento Expofeira em 04 a 11/09/11
- Programação especial de atendimento a EXPOFEIRA /11 em 04 a 12/09/11
- Programação especial de atendimento Comemoração do Dia da Cidade em 16/09/11
- Programação especial de atendimento a Federação Baiana de Futebol em 17/09/11
- Programação especial de atendimento ao Desfile Cívico Aniversário da Cidade em 18/09/11
- Programação especial de atendimento Caminhada do Dia Nacional de Luta das Pessoas com Deficiência em 20/09/11
- Programação especial de atendimento União Baiana de Cegos em 21.09.11
- Programação de atendimento a Festa do Vaqueiro do Distrito de Jaguará em 24 e 25/09/11
- Programação especial de atendimento ao Processo Seletivo 2011.2 da **FTC** - Faculdade de Tecnologia e Ciências em 25/09/11.
- Programação de especial de atendimento a SEAGRI – Secretaria Municipal de A. Recursos Hídricos e Desenv. Rural Festa do Vaqueiro do Distrito de Jaguará em 24 e 25/09/11.
- Programação especial de atendimento Associação Cultural dos Atletas Corredores e Desportistas de Feira – Caminhada Ecológica em 25/09/11.
- Programação especial de atendimento ao CRAS – Centro de Referência de Assistência Social em 29/09/11
- Programação especial de atendimento ao Centro de Educação Eulina Felipe em 30/09/11
- Programação especial de atendimento a Comunidade Crista Nova Aliança em 30/09 a 02/10/11

- Programação especial de atendimento ao Sindicato dos Agentes Comunitários de Saúde em 03/10/11.
- Programação especial de atendimento ao CRAS - Centro de Referência Especializada de Assistência Social Bairro Lagoa Grande em 06/10/11.
- Programação de especial de atendimento a Comemoração Dia das Crianças 08/10/11
- Programação especial de atendimento Projeto Mackenzie Voluntário da Igreja Presbiteriana do Brasil em 08/10/11
- Programação especial de atendimento a Associação Comunitária do Moradores do Parque Violeta em 08 e 09/10/11
- Programação especial de atendimento a Associação Comunitária do Moradores do Parque Violeta em 08 e 09/10/11
- Programação especial de atendimento a Associação Comunitária Gabriela II “Evento Maratona” em 09/10/11.
- Programação especial de atendimento ao CRAS realização Ação Social em 10/10/11
- Programação especial de atendimento a Comemoração ao DIA DAS CRIANÇAS em 10/10/11
- Programação especial de atendimento ao CRAS realização Ação Social em 10/10/11
- Programação especial de atendimento local GARAGEM – Evento Repórter Mirim Programa Dilton Coutinho em 12/10/11
- Programação especial de atendimento a Comemoração ao Dia das Crianças Funcionamento do Parque da Cidade em 12/10/11.
- Programação especial de atendimento a Festa do Dia da Criança da Praça do Tomba em 12/10/11
- Programação especial de atendimento Igreja Pentecostal Missionária Caminho para o Céu em 12/10/11
- Programação especial de atendimento Associação de Moradores do Santo Antonio dos Prazeres- II Caminhada em Prol das Crianças, Jovens Adolescentes em 12/10/11.
- Programação especial de atendimento as Linha 001 Cidade Nova CIS e 002- CCIS/ Tomba via J. Durval em 12/10/11

- Programação especial de atendimento a Comemoração ao Dia das Crianças Funcionamento do Parque da Cidade em 12/10/11.
- Programação especial de atendimento **PROJETO RESTAURANDO VIDAS** em 15/10/11.
- Programação especial de atendimento a **CrespUnB** realização de provas Diretor e Vice-Diretor Secretaria de Educação do Estado da Bahia em 16/10/11.
- Programação especial de atendimento ao BINGO realizado no Campo do Gado Velho em 16/10/11.
- Programação especial de atendimento Igreja Evangélica Assembléia de Deus em 16/10/11
- Programação especial de atendimento Passeio Ciclístico com Jovens em 16/10/11
- Programação especial de atendimento ao BINGO realizado no Campo do Gado Velho em 16/10/11.
- Programação especial de atendimento Associação de Desenvolvimento Social e Comunitário Conjunto Feira VII em 21/10/11
- Programação especial de atendimento a **SECEL** - Secretaria de Cultura, Esporte e Lazer Evento Festa do Vaqueiro Comunidade de Boa Vista - Distrito de Tiquaruçú em 22 e 23/10/11.
- Programação especial de atendimento ao **ENEM** – Exame Nacional do Ensino Médio em 22 e 23/10/11
- Programação especial de atendimento as 200 (duzentos) Candidatos - Pessoas Com Deficiência para a realização do ENEM/2011 em 22/10/11
- Programação especial de Atendimento **ROTARY CLUBE DE FEIRA DE SANTANA SUBAÉ** ao 16º. Passeio Ciclístico da Primavera em 27/10/11
- Programação especial de atendimento a realização 2ª Feira Cultural do Bairro Capuchinho (Casa do Sertão) em 27/10/11
- Programação especial de atendimento a **PARÓQUIA DE TODOS OS SANTOS** - Arquidiocese de Feira em 27 a 05 /11/11.
- Programação especial de atendimento SETDEC – Secretaria Municipal. de Turismo Desenv. Econômico - “**7ª Festa do Pescador do Lago das Pedras do Cavalo** em 28 e 29/10/11”.
- Programação especial de atendimento Conselho Municipal do Idoso de Feira de Santana Dia Nacional em 29/10/11.

- Programação especial de atendimento a primeira maratona da Associação Comunitária Gabriela II em 29/10/11 do Idoso em 01/11/11.
- Programação especial de atendimento a Liga Baiana de Ciclismo - **“Campeonato Baiano de Ciclismo/2011”** em 30/10/11
- Programação especial de atendimento a Marcha para Jesus 2011 em
- Programação especial de atendimento ao **“DIA DE FINADOS”** em 02/11/10
- Programação especial de atendimento **DIA D DA DENGUE / 2011** em 04 e 05/11.
- Programação especial de atendimento Sindicato dos Trabalhadores Rurais de Feira de Santana em 04/11/11.
- Programação especial de atendimento Igreja Evangélica Assembléia de Deus – **CRUZADA EVANGELICA** em 04 a 06/11
- Programação especial de atendimento FTC- Faculdade de Tecnologia e Ciência – **Iª Caminhada do Curso de Nutrição da FTC** em 05/11/11
- Programação especial de atendimento Arquidiocese de Feira de Santana Renovação Carismática Católica – Evento Comemoração aos vinte e cinco anos de **Caminhada do Movimento Renovação Carismática Católica** em 12/11/11
- Programação especial de atendimento mudança de Itinerário nas linhas do SIT- Sistema Integrado de Transporte em 12/11/11
- Programação especial de atendimento as Bilheterias do Terminal Central em 12/11/11
- Programação especial de atendimento a 1ª. Fase do Vestibular da UFBA em 14 e 15/11/10.
- Programação especial de atendimento Igreja Evangélica Assembléia de Deus - **evento Festividades Comemorativas do Centenário da Igreja Evangélica Assembléia de Deus no Brasil** em 15/11/11
- Programação especial de atendimento Comunidade dos Padres Jesuítas Irmãos Jesuítas do Noviciado Nossa Senhora da Graça em 19/11/11
- Programação especial de atendimento a **Festa da Comunidade do Socorro Distrito de Tiquaruçú** em 19 e 20/11.
- Programação especial de atendimento ao Processo Seletivo 2011.2 da FTEC em 20/11/11.
- Programação especial de atendimento a **Comemoração aos 60 anos da Igreja Evangelho Quadrangular** em 21/11/11

- Programação especial de atendimento as Bilheterias do Terminal Central em 21/11/11
- Programação especial de atendimento a **Festa do Vaqueiro da Comunidade Boa Vista Distrito de Tiquaruçú** em 26 e 27/11/11
- Programação especial de atendimento nas linhas 001 e 002 Comemorações as **Festas NATALINAS /2011** período de 26/11 a 24/12/11
- Programação especial de atendimento a SEDEC **Calvagada** em 26 e 27/11/11
- Programação especial de atendimento SETDESC- - **Comemoração ao Aniversario do Complexo Matadouro & Campo** em 26 e 27/11
- Programação especial de atendimento Ministério da Educação Instituto Federal de Educação, Ciência e Tecnologia da Bahia em 27/11/11.
- Programação especial de atendimento Evento **“Flexada In Door”** em 27/11/11.
- Programação especial de atendimento **1ª SEMANA DE AÇÃO GLOBAL, AGIR LOCAL** em 28/11 a 02/12/11.

TOTAL: 135

ENCAMINHAMENTO DE AUTORIZAÇÃO DE DIVULGAÇÃO DE EVENTOS ATRAVÉS DE CARTAZES NOS VEÍCULOS DO SIT - SISTEMA INTEGRADO DE TRANSPORTE.

- Site Reino Urbano. Com.. Br em 08/02/11
- Evento NOITE DE louvor e Adoração em 23/02/11
- Igreja do Poder de Deus em 22/03/11
- Projeto Conto em Sena em 24/03/11
- Noite de Louvor e Adoração em 11/06/11
- Gospel MIX 2011 em 19/06/11
- VII Seminário Ministros Labaredas de Fogo em 12 e 14/10
- Lançamento do Cd “Eu Nasci para Conquistar” de Izaianne em 03/11/11.
- Filha do Faraó em 23/11/11.
- Lançamento do CD Magna Oliveira em 28/11/11

TOTAL: 10

PROGRAMAÇÃO DE TRANSPORTE ESPECIAL

- 1º. Batalhão de Polícia Militar destino: Distrito de Tiquaruçú 08/01/11
- 1º Batalhão de Policia Militar destino: Distrito de Tiquaruçú 09/01/11

- Acampamento Emanuel Estrada da Matinha em 15/01/11
- Comunidade da Terra Dura em 22/01/11.
- Comunidade do Bairro da Mangabeira/ Agrovila Papagaio/ Parque Ipê/ Conjunto João Paulo II em 28/01/11
- Igreja Batista do Feira IX em 28/01/11
- Igreja Batista IX em 04/02/11
- 1º Batalhão de Policia Militar destino ao Bairro da Mangabeira em 06/02/11
- Atendimento a Igreja Universal em 06/02/11
- Igreja Batista do Bairro IX em 11/02/11
- Atendimento a Igreja Universal 13/02/11
- Igreja Batista do Bairro Feira IX em 18/02/11
- Atendimento a Comunidade Tanquinho/ Limoeiro/ Onça em 20/02/11
- Igreja Assembléia de Deus - Limoeiro em 19 e 20/02/11
- Atendimento Igreja Assembléia de Deus em 23/02/11
- Centro Comunitário Ederval F. Falcão em 25/02/11.
- Igreja Assembléia de Deus Distrito de Humildes em 26/02/11
- Comunidade do bairro Feira VII em 26/02/11
- Igreja Universal em 27/02/11
- Povoado de Morrinhos em 27/02/11
- Igreja Assembléia de Deus bairro Santo Antonio dos Prazeres e George Américo em 04/03/11
- Igreja Adventista no Bairro do Caseb em 05/03/11
- Comunidade Papagaio / Parque Sabiá / Parque Ipê / Cidade Nova em 07/03/11
- Sepultamento Cemitério São Jorge em 14/03/11
- Comunidade dos Bairros: Pampalona, Jardim Cruzeiro, Feira VI, Feira IX, Queimadinha, Cel. José Pinto e Conceição em 16/03/11
- Colégio Modelo destino: Teatro Maestro Miro Evento: I Encontro Multidisciplinar de Saúde Desportiva em 16/03/11.
- Igreja Assembléia de Deus em 18/03/11
- Igreja Pentecostal Assembléia de Deus Distrito de Humildes em 19/03/11
- 1º Batalhão da Policia Militar em 19/03/11
- Igreja Universal Central em 20/03/11
- Capela São José Comunidade: Santa Rita em 20/03/11

- Igreja Assembléia de Deus em 23/03/11
- Lar Mariano em 23/03/11
- Colégio Estadual Odorico Tavares em 24/03/11
- Igreja Quadrangular em 25/03/11
- Igreja do Evangelho Quadrangular em 25 a 27/03/11
- Igreja Maior Próprio da Igreja Evangélica Pentecostal em 26/03/11
- Igreja Evangélica Pentecostal Maranatta em 26/03/11
- Guarda Municipal de Feira em 26/03/11
- Igreja Universal Central em 27/03/11
- Igreja Quadrangular em 27/03/11
- Igreja do Evangelho Quadrangular em 25 / 26 /27/03/11
- Igreja Maior Próprio da Igreja Evangélica Pentecostal em 26/03/11
- Lar Mariano Humilde em 27/03/11
- 1º Batalhão da Polícia Militar em 30/03/11
- Igreja Universal em 03/04/11
- Sepultamento Cemitério São Jorge em 04/04/11
- Associação Comunitária São Braz – Mangabeira em 09/04/11
- Fazenda Escoval Distrito de Humildes em 09/04/11
- Igreja Universal em 10/04/11
- 1º Batalhão da Polícia Militar em 13/04/11
- Comunidade de Humildes em 17/04/11
- Igreja Universal em 17/04/11
- Comunidade de Limoeiro e Humildes em 22/04/11
- Igreja Evangélica Quadrangular em 22/04/11
- Igreja Universal Central em 24/04/11
- Escola Municipal Tia Ana Lucia em 26/04/11
- Igreja do Evangelho Ministério Internacional Tabernáculo de Deus em 29/04/11
- Igreja Universal Central em 01/05/11
- Comunidade da Boa Esperança em 01/05/11
- Comunidade do Rosário/ Caraura/ Campestre/ Vitória em 01/05/11
- Igreja Adventista Bairro Asa Branca em 07/05/11
- Igreja Universa em 08/05/11
- 1º. Batalhão da Polícia Militar em 08/05/11

- 1º Batalhão da Polícia Militar em 08/05/11
- Secretaria do Bispado em 10/04/11
- Igreja do Evangelho Quadrangular em 13 a 15/05/11
- Igreja Universal em 15/05/11
- Igreja Universal Central em 22/05/11
- Distrito de Maria Quitéria em 25 e 26/05/11
- Igreja Universal em 29/05/11
- Distrito de Governador João Durval Carneiro – Ipuçu em 29/05/11
- Capela de Santa Rita em 29/05/11
- 1º Batalhão da Polícia Militar em 31/05/11
- 1º Batalhão da Polícia Militar em 03/06/11
- Olimpíadas da Diversidade em 03 e 04/06/11
- Igreja Universal central em 05/06/11
- 1º Batalhão de Polícia Militar em 07 e 09/06/11
- Ministério Internacional Tabernáculo de Deus em 10/06/11
- Igreja Nossa Senhora dos Humildes em 11/06/11
- Centro Lar Mariano – Fazenda Fulo em 11/06/11
- Igreja Universal Central em 12/06/11
- 1º Batalhão da Polícia Militar em 14 e 16/06/11
- Igreja Universal Central em 19/06/11
- Igreja Universal em 26/06/11
- 66ª. Companhia Independente da Polícia Militar em 01/07/11
- 1º Batalhão da Polícia Militar em 01/07/11
- 66ª Companhia Independente de Polícia Militar em 02/07/11
- 67ª Companhia Independente Polícia Militar em 01, 02 e 10/07/11.
- Igreja Universal 03/07/11
- Igreja Batista Bethânia em 09/07/11
- Igreja Batista Bethânia em 10/07/11
- 1º Batalhão da Polícia Militar em 10/07/11
- Ministério Internacional Tabernáculo de Deus em 10/07/11
- Igreja Universal Central em 10/07/11
- Distrito de Humildes em 10/07/11
- Igreja Ministério Internacional Tabernáculo de Deus em 14/07/11
- Igreja Universal 17/07/11

- Condomínio Rio São Francisco – Mangabeira em 17/07/11
- 1º Batalhão de Policia Militar em 20/07/11
- 1º Batalhão de a Policia Militar em 21/07/11
- Igreja Universal em 24/07/11
- Comunidades: Papagaio, Parque Sabiá, Cidade Nova, Mangabeira e Conj. João Paulo II em 26/07/11.
- Ministério Internacional Tabernáculo de Deus em 29/07/11
- Casa do Trabalhador em 29/07/11
- Igreja Universal Central em 31/07/11
- Sepultamento Cemitério São Jorge em 02/08/11
- 1º Batalhão da Policia Militar em 04/08/11
- Igreja Universal em 07/08/11
- Sepultamento Cemitério Jardim Celestial em 08/08/11
- 1º Batalhão da e Policia Militar em 09/08/11
- Escola Adenil da Costa Falcão em 11/08/11
- Sepultamento Cemitério São João Batista em 15/08/11
- Faculdade Pitágoras em 17/08/11
- Unidade PETI em 19/08/11
- Colégio Estadual Coriolano de Carvalho em 19/08/11
- Igreja Universal Central em 21/08/11
- Condomínio Rio São Francisco em 25/08/11
- Ministério Internacional Tabernaculo de Deus em 26/08/11
- Igreja Assembléia de Deus em 27/08/11
- Igreja Universal em 28/08/11
- 1º. Batalhão da Policia Militar Ministério em 28/08/11
- Igreja Universal Central em 04/09/11
- Igreja Assembléia de Deus em 04/09/11
- Colégio Ernestina Carneiro em 05/09/11
- Colégio Peixoto em 06/09/11
- Igreja Batista Lírio dos Vales em 07/09/11
- 1º. Batalhão da Policia Militar em 07/09/11
- 35ºBatalhão de Infantaria em 07/09/11
- 1º. Batalhão da Policia Militar em 07/09/11
- Colégio Jesus de Prado em 08/09/11

- Igreja Assembléia de Deus em 09/09/11
- Sepultamento Cemitério Piedade em 13/09/11
- Colégios Instituto de E. Gastão Guimarães, Col. Estadual, Luiz Eduardo Magalhães em 16/09/11.
- Colégio Luis Viana Filho em 16/09/11
- Colégio Assis Chataubrian e Colégio Carmem Andrade em 16/09/11
- 35º Batalhão de Infantaria em 18/09/11
- 1º Batalhão da Polícia Militar em 18/09/11
- 1º Batalhão da polícia Militar em 20/09/11
- 65ª Companhia Independente da Polícia Militar em 24/09/11
- Igreja Deus é Amor em 24/09/11
- Colégio Militar em 25/09/11
- 65ª Companhia Independente Polícia Militar em 25/09/11
- Igreja Universal Reino de Deus em 25/09/11
- Igreja Assembléia de Deus em 25/09/11
- Escola de Olho no Futuro em 27/09/11
- Sepultamento Cemitério São Jorge em 30/09/11
- Igreja Universal Central em 02/10/11
- Sepultamento Cemitério São Jorge em 07/10/11
- Acampamento Manaim em 07/10/11
- Associação Comunitária Desportiva Feira VII em 07/10/11
- Igreja Universal do Reino de Deus em 09/10/11
- Associação Comunitária Desportiva Feira VII em 09/10/11
- Colégio Estadual Menino Jesus de Praga em 10/10/11
- Secretaria SEDEC em 11/10/11
- Comunidade Bairro da Rua Nova - Praça Cícero Carneiro em 12/10/11
- Comunidade de Aparecida em 12/10/11
- CETEB em 14/10/11
- Igreja Evangelista do Bairro da Brasília em 15/10/11
- Igreja Universal Central em 16/10/11
- Sepultamento Cemitério São Jorge em 17/10/11
- Igreja Universal Central em 23/10/11
- Sepultamento destino Morinho Distrito de Jaguará em 24/10/11
- Associação da AMORUM em 27/10/11.

- Igreja Todos os Santos as Comunidades: Capela São Francisco, Sagrado Coração de Jesus, São João Batista, Nossa Senhora da Conceição em 29/10 a 05/11/11.
- Festa dos Pescadores em 28/10/11
- Igreja Universal Central em 30/10/11
- Igreja Nossa Senhora dos Humildes em 30/10/11
- Associação 05 de Maio em 30/10/11
- Igreja universal em 06/11/11
- Sepultamento Cemitério São Jorge em 09/11/11
- Universal Central em 13/11/11
- Associação Comunitária São Braz em 15/11/11
- Igreja Assembléia de Deus em 15/11/11
- SEDESC - Centro de Abastecimento em 17/11/11
- Colégio Estadual Menino Jesus de Praga em 19/11/11
- Igreja Universal Central em 20/11/11
- Colégio Coriolano de Carvalho em 23/11/11
- Igreja Universal em 27/11/11

TOTAL: 195

- PARTICIPAÇÃO DE FÓRUMS, ENCONTROS E REUNIÕES.

- Associação dos Moradores da Comunidade Boa Esperança em 01/03/11
- Correção das falhas operacionais das plataformas elevatória dos veículos adaptados as Pessoas com deficiência em 09/03/11
- Associação do Bairro Alto do Papagaio em 16/03/11
- Comunidade de Vila Feliz em 30/03/11
- Representantes do Condomínio Delta Viell Bairro Santana Mônica em 01/04/11
- Comunidade do Bairro Mangabeira em 06/04/11
- Comunidade Ieda Barradas Carneiro - Distrito de Ipuçu em 14/07/11
- Comunidade de Coroa e Galhardos Distrito de Ipuçu em 14/07/11
- Comunidade do Distrito de Candeia Grossa em 20/07/11
- Orientação aos motoristas, cobradores e fiscais com relação troco e maus tratos os usuários em 09/08/11.
- Comunidade Morro Distrito de Maria Quitéria em 14/08/11

- Reunião com representantes das empresas Concessionárias de Transporte em 16/08/11
- Inspeção da Frota Adaptada com Elevador em 16/08/11
- Comunidade do Bairro Sitio Matias em 16 e 18/04/11.
- Representante da Empresa Marques para verificar Estrutura Interna e Externa do Terminal Sul em 17/08/11
- Atendimento ao pedido de funcionamento do Ponto de Parada de Ônibus Avenida José Falcão (GBARBOSA) em 23/09/11
- Comunidade do Bairro Viveiros 01/09/11
- Condomínio Delta Viell Bairro Santa Mônica 01/09/11
- Associação Moradora do Distrito de Jaiba 22/09/11
- Representante da Coopetrafs e empresa de Ônibus em 23/ e 25/09/11
- Representantes e Sindicato da Cooperativa da Zona Rural (Ponto Centro de Abastecimento) em 11/10, 14/10 e 19/10/11.
- Associação dos Moradores Feira X em 10/10/11
- Representantes das empresas Concessórias de Transportes em 18/10/11
- Atendimento de viabilidade da Linha 030 Integração Terminal Central e mudança de itinerário pelos moradores do Bairro Jussara através de baixo - assinados em 18//11/11.

TOTAL: 24

- PARTICIPAÇÃO DE REUNIÕES EM ORGÃOS DA ADMINISTRAÇÃO PÚBLICA.

- Reunião Extraordinária com o Conselho Municipal de Defesa Civil do Município de Feira em 28/01/11
- Comissão Especial de Portadores de Deficiência Visual em 31/05/11
- Reunião com representantes do Projeto Ação Global Bairro Feira IX em 10/08/11
- Reunião na **SEPREV** - Secretaria Municipal de Prevenção a Violência em 30/11/11

TOTAL: 04

- ELABORAÇÃO DE ESCALAS ESPECIAS PARA EVENTOS: 30

- FORNECIMENTOS DE DECLARAÇÃO (VALOR TARIFA): 35

- EMISSÕES DE NOTIFICAÇÕES: 195

- CRIAÇÃO DE LINHA NOVA:

- > 0036 - Fraternidade/ Terminal Sul
- > 0103 - Alto do Papagaio via João Durval/ Terminal Central
- > 0106 - Rocinha via Getulio Vargas/ Terminal Central
- > 0107 - Parque Getulio Vargas via Terminal Central
- > 0108 - Mangabeira Rio de Contas via Avenida Iguatemi / Terminal central
- > 0110 - Santa Mônica II/ Toca do Paulo via Terminal Central
- > 0211 - Fazenda Morro/ Terminal Norte (Alimentador)
- > 0309 - Terra do Bosque / Terminal sul (Alimentador)

TOTAL- 08

- PLANTÕES DO GOVERNO MUNICIPAL E COORDENAÇÃO DE FINAL DE SEMANA – SMTT

DATA

- 06/09/2011
- 10/09/2011
- 15/11/2011

INCREMENTO NA FROTA DE ÔNIBUS COLETIVO URBANO

67 ÔNIBUS NOVOS INSERIDOS NA FROTA EM 2011

AÇÕES DESENVOLVIDAS PELA DIVISÃO DE FISCALIZAÇÃO

PROJETO/ATIVIDADE: FISCALIZAÇÃO E VISTORIAS (2134)

ACESSIBILIDADE

As atividades de fiscalização compreendem no monitoramento de todos os modais de transporte da esfera Municipal, além de compreender também a fiscalização ao transporte clandestino de passageiros, os atos da Divisão de Fiscalização resultam em notificações e/ou apreensão dos veículos que estejam em descordo com as leis que regem cada modal de transporte público.

ÍTE	DESCRIÇÃO	JAN	FE	MA	AB	MA	JUN	JU	AG	SE	OU	NO	DE	TO
M			V	R	R	I		L	O	T	T	V	Z	T

NOTIFICAÇÕES	STPAC	6	23	32	17	11	8	12	32	9	8	12	8	178
	STIAC	1	5	18	4	5	0	3	0	1	5	3	0	45
	STIP	0	0	1	0	2	1	2	1	0	3	1	0	11
	ZONA RURAL	0	0	0	0	0	0	0	2	1	0	1	0	4
	STCU	0	0	0	0	0	0	0	9	0	0	0	0	9
APREENSÕES	MOTOS	41	18	37	1	21	8	5	9	2	10	3	7	162
	CLANDESTINAS													
	AUTOMÓVEIS CLANDESTINOS	23	15	25	31	29	28	20	27	16	15	16	7	252
TOTAL	71	61	113	53	68	45	42	80	29	41	36	34	673	

DADOS ESTATÍSTICOS SOBRE NOTIFICAÇÕES E APREENSÕES

Nº de veículos no pátio até 31/12/2012: 31 motos e 60 carros

A Divisão de Fiscalização, em 2011, no âmbito de suas atribuições realizou as seguintes atividades:

- Controle dos modais de transportes: STPAC, STIAC, STCU e STIP, com acompanhamento das atividades que abrange o funcionamento do transporte público, em cumprimento das leis: 1889/97(STPAC), 2397/03(SIT), 2244/01(STIAC) e Decreto nº3756/04(STIP)
- Fiscalização da integração operacional e tarifária dentre as modalidades de transportes acima citadas e manutenção da frota com vistoria dos veículos que fazem parte do sistema regular, combate ao transporte irregular de passageiros, com aplicação de penalidades conforme lei 2421/03 e cumprimento da ação judicial autos nº1133791-1/06.
- Organização e fiscalização de eventos:
 - Micareta,
 - São João de São José,
 - São Pedro de Humildes,
 - Expofeira,
 - Caminhada da Paz,
 - Caminhada do Folclore.
 - Expofeira, entre outros.
- Levantamento mensal de dados estatísticos de notificações e apreensões, bem como totalização de arrecadação.

ATIVIDADES CORRELATAS

- Intensificação de Fiscalização em Motos e Veículos Clandestinos;
- Operação Conjunta SMTT e Polícia Militar, Pelotão Asa Branca – Pça do Tomba, Av. João Durval Carneiro, Nordeste, Visconde do Rio Branco, Maria Quitéria, Pça da Alimentação;
- Blitz com DETRAN, 3ª CIRETRAN e Pelotão Asa Branca na Rua Olimpio Vital;
- Fiscalização do STPAC ao cadastro atual em funcionamento;
- Fiscalização Veículos Escolares Frente às Escolas;
- Fiscalização em Veículos Stip – Táxi;
- Visitas ao Distrito de Ipuacu, Km 14, fiscalização ao transportes;
- Visitas ao Distrito de Jaíba, Fiscalização ao transportes;
- Visitas no Distrito de Jaguará para verificar condições da estrada e fiscalização ao transportes;
- Visitas ao Distrito de Maria Quitéria e Fiscalização ao transportes;
- Visitas ao Distrito de São José e Fiscalização ao transportes;
- Visitas ao Distrito de Tiquaruçu e Fiscalização ao transportes;
- Visitas à Terra Dura e fiscalização ao transportes;
- Visitas ao Alto do Tanque e fiscalização ao transportes;
- Visitas ao Distrito Limoeiro e fiscalização ao transportes;

AÇÕES DESENVOLVIDAS PELA DIVISÃO DE CONCESSÕES E PERMISSÕES

PROJETO/ATIVIDADE: FISCALIZAÇÃO E VISTORIAS (2134)

VISTORIAS

Fiscaliza e disciplina os transportes coletivos e seletivo do município, conforme normas do Conselho Nacional de Trânsito e Leis Municipais que regulamentam os Sistemas Modais de Táxi, Moto-Táxi, Transporte Escolar e Ônibus.

VISTORIA TÁXI/2011

Período:15/08 a 26/09

Nº de táxis vistoriados: 1227

VISTORIA MOTO-TÁXI-STIAC

Período: 07/11 a 22/01

Nº de motos vistoriadas: 26

VISTORIA (ESCOLAR)/2011

Período:

ESCOLARES VISTORIADOS: 30

DADOS ESTATÍSTICOS DOS PROCESSOS QUE TRAMITARAM NA DIVISÃO DE CONCESSÕES E PERMISSÕES

STIP / STIAC / STPAC / STE / ZR / FRETAMENTO / TURISMO

PROCEDIMENTOS REALIZADOS ENTRE 02/01 A 31/12/2011

PROCEDIMENTOS	QDE
AUTORIZAÇÃO À TÍTULO PRECÁRIO	73
AUTORIZAÇÃO PARA FRETAMENTO	07
BAIXA DE CATEGORIA	352
CADASTRAMENTO DE COBRADOR	13
CADASTRAMENTO DE CONDUTOR	35
CADASTRAMENTO DE CONDUTOR E COBRADOR	19
CERTIDÃO COMPROVANDO TAXISTA	76
CERTIDÃO DE IPI / ICMS	6
CERTIDÃO DE IPI / ICMS / PORTE OBRIGATÓRIO	353
CERTIDÃO DE IPI / ICMS / PORTE OBRIGATÓRIO / CERTIDÃO COMPROVANDO TAXISTA	9
CERTIDÃO NEGATIVA DE REGISTRO DE DÉBITO	7
CERTIDÃO PARA O DESENBAHIA	4
CLASSIFICAÇÃO DE CATEGORIA	239
CLASSIFICAÇÃO DE CATEGORIA / ISENÇÃO DE IPVA	249
CLASSIFICAÇÃO TRANSPORTE ESCOLAR	9
CLASSIFICAÇÃO TRANSPORTE FRETAMENTO	7
CLASSIFICAÇÃO TRANSPORTE TURISMO	5
ISENÇÃO DE IPVA	119
JUSTIFICATIVA DE VISTORIA	45
MUDANÇA DE CARACTERÍSTICA	2
OUTRAS CERTIDÕES	35

PORTE OBRIGATÓRIO	24
RENOVAÇÃO DE CERTIDÃO DE IPI / ICMS	7
RENOVAÇÃO DE CERTIDÃO DE IPI / ICMS / PORTE OBRIGATÓRIO	17
RENOVAÇÃO DE PORTE OBRIGATÓRIO	161
SOLICITAÇÃO DE VAGA DE TAXI	2
SUBSTITUIÇÃO PROVISÓRIA	11
TRANSFERÊNCIA DE PROPRIEDADE C/ VEÍCULO	91
TRANSFERÊNCIA DE PROPRIEDADE DO VEÍCULO	8
TRANSFERÊNCIA DE PROPRIEDADE S/ VEÍCULO	22
TOTAL DE PROCEDIMENTOS	2000

AÇÕES DESENVOLVIDAS PELA DIVISÃO DE EQUIPAMENTOS E ESTRUTURA DE TRÁFEGO

ESTUDOS DE VIABILIDADE DE TRANSPORTE PÚBLICO

As emissões de pareceres de viabilidade de transporte público, para atendimento de Demandas futuras em empreendimentos residenciais, por solicitação de construtoras

foram realizadas por esta Divisão mediante visão panorâmica em base cartográfica digital, através do mapa da rede de transportes e da imprescindível visita ao local;

ESTUDOS REALIZADOS:

1. ALEGRIA RESIDENCIAL CLUBE II E III da L. Marquezzo, Rua Artêmia Pires, s/nº, Bairro SIM;
2. PARQUE VIVER CONCEIÇÃO da L. Marquezzo, Rua Peçanha, s/nº, Bairro, Conceição;
3. RESIDENCIAL CÍCERO CARVALHO da L. Marquezzo, Rubens Francisco, Dias/Estrada do Papagaio, s/nº, Bairro Papagaio;
4. RESIDENCIAL CENTRAL PARK da L. Marquezzo, Rua Itororó, s/nº, Bairro, Rua Nova;
5. ACQUA VILLE RESIDENCE da Cepreng, Rua Ribamar, s/nº, Bairro Mangabeira;
6. RESIDENCIAL ECOPARQUE da Cepreng, Rua Brandão, s/nº, Bairro, Tomba/Parque da Cidade;
7. CONDOMÍNIO AMARÍLIS RESIDENCIAL da Amarílis, Rua Rubens Francisco Dias/Estrada do Papagaio, s/nº, Bairro Papagaio;

8. CONDOMÍNIO HORIZONTAL FECHADO DE LOTES ESPAÇO VILLE da EPP, Rua Rubens Francisco Dias/Estrada do Papagaio, s/nº, Bairro, Papagaio;
9. LOTEAMENTO POPULAR da EPP, Estrada do Besouro, s/nº, Canavieiras;
10. RESIDENCIAL VERDE ÁGUA da Cepreng, Avenida Sérgio Carneiro, s/nº, Bairro Santo Antonio dos Prazeres;
11. RESIDENCIAL ECOPARQUE da Cepreg, Rua Brandão, s/nº, Bairro Tomba/Parque da Cidade;
12. RESIDENCIAL AQUARIUS da Cepreng, Rua Olney São Paulo, s/nº, Bairro Aviário;
13. RESIDENCIAL ACQUA MATTER da Cepreng, Corredor dos Araçás, s/nº, Bairro SIM.

AVALIAÇÃO TÉCNICA DE INSERÇÃO DE LINHAS A TÍTULO PRECÁRIO

PROCESSOS AVALIADOS:

1. Processo nº 020550/10: Comunidades de Pindobal, Onça e Doutor/Distrito Humildes;
2. Processo de nº 025220/10: Comunidade de Vila Feliz;
3. Processo de nº 029770/10: Comunidade de Vila Feliz;
4. Processo de nº 032334/10: Comunidade de Sete Portas;
5. Processo de nº 008755/10: Comunidades de Fazenda Mandassaia, Pé-de-Serra, Fazenda Morro, Casa Nova, Baixa do Sucupira, Lagoa da Camisa e
6. Boqueirão;
7. Processo de nº 042265/10: Distrito de Bonfim de Feira.

Avaliação da demanda e projetos de instalação de placas de sinalização (de todos os modais) e abrigos;

Fiscalização Preventiva Integrada:

Coordenação local (Parque de Exposição João Martins da Silva) das atividades de vistorias de tróleos elétricos e carros de serviço na Micareta e posterior emissão de relatório.

ESTRUTURA DE SINALIZAÇÃO E EQUIPAMENTOS

As inspeções dos equipamentos, avaliações estruturais e instalações de placas e abrigos para os modais foram executadas sob coordenação das Diretorias de Transportes Públicos e de Planejamento, assim como as emissões de pareceres

sobre Processos de solicitação de transporte de passageiros a título precário para a Zona Rural;

PROJETOS, ALTERAÇÕES E DESVIOS DE LINHAS

A execução de projetos para novas linhas (temporárias ou permanentes), desvios nas rotas (por ocasião de evento que interferisse na operacionalização natural do Sistema) e alteração de itinerários existentes foram realizadas em suporte à Divisão de Operações e Diretoria de Planejamento, com as quais realizou-se acompanhamento in loco e emissão, em forma de cenários gráficos e descrição por extenso do carregamento de linhas nos corredores de tráfego, propostas para implantação;

FISCALIZAÇÃO PREVENTIVA E INTEGRADA - FPI:

Na anual Fiscalização Preventiva Integrada-FPI, para a Micareta, esta Divisão se fixou e coordenou, no site das vistorias (Parque de Exposição João Martins da Silva), as atividades de suporte às equipes de trabalho envolvidas nas vistorias veiculares;

ATIVIDADES DE SUPORTE À EPTRAN

A Divisão deu suporte na elaboração gráfica de impressos à atividades de educação para o trânsito promovidas pela Escola Pública de Trânsito de Feira de Santana, assim como, configurou e executou apresentações eletrônicas para palestras e comunicações:

1. Informativo EPTRAN;
2. Fardamento do Curso da Capacitação para Agentes de Trânsito e Fiscais do
3. Transporte Público;
4. Fardamento e Mascote para Programa Amigo do Trânsito;
5. Panfleto informativo de reestruturação do trânsito e locação de estacionamentos na Praça Presidente Médice (Feiraguai);
6. Panfleto informativo da ação SMTT na Avenida Caminhando Com Você;
7. Projeto gráfico do layout da fachada da SMTT;

ZONA AZUL

Acompanhamento de empresa licitante (visita técnica) à área de abrangência do Projeto da Zona Azul.

PROJETOS DE NOVAS LINHAS E ALTERAÇÃO DE ITINERÁRIOS:

Os projetos de linhas permanentes, temporárias e alterações nos itinerários foram realizados como suporte à Divisão de Operações e Diretoria de Planejamento, estando estes detalhados nos relatórios das respectivas repartições.

MAPAS DE LOCALIZAÇÃO E LEVANTAMENTOS:

1. De pontos e linhas de ônibus/SIT próximos à Agência dos Correios na Rua Barão do Rio Branco, Centro;
2. De pontos e linhas de ônibus/SIT próximos à Agência dos Correios na Praça Duque de Caxias, Centro;
3. De pontos e linhas de ônibus/SIT próximos à Agência dos Correios na Rua Boticário Moncorvo;
4. Mapa de sítio da festa, estacionamentos e sinalização (com inspeção in loco) do São João em São José;
5. Mapa de sítio da festa, estacionamentos e sinalização (com inspeção in loco) do São Pedro em Humildes;
6. Mapa de sítio da festa, estacionamentos e sinalização (com inspeção in loco) da Vaquejada em Jaguará;
7. Mapa de sítio da festa, estacionamentos e sinalização (com inspeção in loco) da Vaquejada em Boa Vista/Tiquaruçu;
8. Mapa de estacionamentos e sinalização (com inspeção in loco) da XXXV Expofeira no Parque de Exposição João Martins da Silva;

Informação ao usuário (impressos):

Mudança no itinerário da Linha 079-Mangabeira via Queimadinha;

Mudança no itinerário das Linhas 066, 067 e 089 por conta da construção do Viaduto Georgina Herismann.

PROJETO/ATIVIDADE: MANUTENÇÃO DA SMTT (2132)

Envolve as ações de manutenção e melhorias da infra-estrutura da Secretaria, bem como despesas relacionadas ações administrativas, vale ressaltar que a SMTT nesta ano de 2011 deu sua contribuição na contenção de despesas, reduzindo os gastos sem prejuízos às ações da Secretaria.

PROJETO/ATIVIDADE: MANUTENÇÃO E REVITALIZAÇÃO DO SISTEMA INTEGRADO (2133)

As ações de manutenção e revitalização vem sendo realizadas pela Empresa PATRIMONIAL MARQUES, a qual compete administrar e cuidar da manutenção dos Terminais, porém não vem realizando suas atribuições satisfatoriamente, tendo a SMTT encaminhado processo á Procuradoria Geral do Município, para que seja viabilizada a suspensão da Concessão e assim seja realizada nova licitação.

PROJETO/ATIVIDADE: IMPLANTAÇÃO E MODERNIZAÇÃO DOS TERMINAIS CIDADÃOS (1050)

Envolve ações de implantação e reforma de abrigos de ônibus, a fim de oferecer aos cidadãos proteção e conforto enquanto esperam o transporte coletivo. Este ano de 2011, a SMTT não fez investimentos nestas ações pois estamos viabilizando uma contratação para implantação dos terminais por empresa privada tendo esta a responsabilidade de manter o equipamento em perfeitas condições, e em contra partida a mesma poderá utilizar o terminal como local de publicidade.

PROJETO/ATIVIDADE: SISTEMA DE INFORMAÇÃO E ADEQUAÇÃO TECNOLÓGICA DE TRANSPORTE (2138)

Envolve ações de investimento em tecnologia para gestão otimizada do transporte público A SMTT através da implantação da SERVTRAN – Serviço de Atendimento de Transportes e Trânsito e manutenção da mesma, vêm otimizando as ações do transporte e trânsito do município, planeja-se ampliá-la para uma Central de Controle Semafórico e de controle em tempo real da frota do Sistema Integrado de Transportes, a fim de melhor fiscalizar andamento destes dois fatores de relevante importância para o trânsito e o transporte da Cidade, respectivamente.

ATIVIDADES REALIZADAS PELA SUPERINTENDÊNCIA MUNICIPAL DE TRÂNSITO – SMT

I - A Superintendência Municipal de Trânsito possui contratos com as seguintes empresas:

- Consorcio Santana, para prestação de serviços de engenharia de trânsito, relativos à detecção e registro de infração de trânsito, comprovadas fotograficamente por equipamento eletrônico, processamento de autos de infração, geradas por talão convencional e equipamento eletrônico provido de registrador de imagem;

- Betha Sinalização e Construções Ltda – para serviços de engenharia de sinalização horizontal, pintura de faixa de pedestre e pintura de divisão de faixa de fluxo, sinalização vertical para confecção e instalação de placas de sinalização;
- Guincho Bandeirante Ltda – locação de guincho para transporte de veículos com sinistros e estacionados em locais proibidos e locação de guincho, tipo Muck; para manutenção e instalação de semáforos;
- ILUMINA, para serviços de instalações, manutenção, reparos, troca de lâmpadas e limpezas de semáforos;
- GASAUTO VEICULOS LTDA., para locação de dois veículos e quatro motocicletas para servir como viaturas, um automóvel para o Diretor da SMT;
- REALCE Transporte e Turismo Ltda., para locação de veículos para fiscalização no trânsito;
- Empresa Brasileira de Correios e Telégrafos para postagem das notificações e demais correspondências;
- J.CEDRAZ COMERCIO E SERVIÇOS para locação de estação portátil com sistema de repetidora de VHF, com 16 canais e 15 aparelhos de rádios portáteis para o SERVITRAN;
- Empresa de Telefonia CLARO para prestação de serviços de integração na comunicação entre a administração, serviço operacionais e prepostos de trânsito;
- Convenio com o DETRAN para fornecimento de dados dos veículos notificados;

- FABIO RIOS DE ALMEIDA aluguel do prédio onde funciona a Escola Pública de Trânsito – EPTRAN;
- FUNDAÇÃO DE ADMINISTRAÇÃO E PESQUISA ECONOMICA SOCIAL– FAPES com serviço de capacitação e aperfeiçoamento profissional para Agentes de Trânsito e Fiscais de Transporte e outros profissionais da SMT;

II – EDUCAÇÃO NO TRÂNSITO

AÇÕES EXECUTADAS

Foram realizadas diversas ações educativas com o intuito de informar a comunidade sobre todas as mudanças ocorridas nas vias públicas deste município como, mudança de sentido nas vias, implantação dos aparelhos de fiscalização eletrônica, implantação de semáforos, abertura de cruzamentos e demais ações da Superintendência Municipal de Trânsito.

Foram formadas 02 turmas no Curso de Requalificação para o Profissional de Trânsito, onde participaram Agentes da Autoridade de Trânsito, Agentes da Guarda Municipal, Fiscais de Transportes e Policiais Militares, somando o total de 40 formandos.

Houve 02 treinamentos para a utilização do novo talonário eletrônico para lavramento do Auto de infração de trânsito.

Foram realizadas 58 palestras solicitadas por escolas e empresas referentes à educação para o trânsito.

A Semana Nacional de Trânsito de 2011 comemorada de 18 a 25 de setembro de 2011 e realizada na Praça João Barbosa de Carvalho foi coordenada pela SMT com total apoio das demais Secretarias Municipais, tendo ainda como parceiros o SEST/SENAT, PRF, SAMU, PM, GBM. Guarda Municipal, 3ª CIRETRAN e SESC.

Foram atendidas as solicitações aos eventos realizados pelo CRAS em diversas comunidades do Município, onde foi realizado trabalho de panfletagem e orientação em educação para o trânsito.

Durante todo o ano aconteceram comandos educativos em diversos pontos da cidade com o intuito de orientar a população para a boa conduta no trânsito a fim de reduzirmos a incidência de acidentes.

Foram realizadas através dos meios de comunicação da cidade de Feira de Santana, diversas campanhas educativas, com enfoque na sinalização, poluição sonora, dicas do trânsito, novos semáforos, mudança de sentido de fluxo de diversas vias, implantação de terceiro tempo de semáforos, leis de trânsito, instalação de fotossensores, abertura de cruzamentos, utilização da SERVTRAN e informações diversas sobre o trânsito com vistas a orientação de condutores e pedestres, num total de 42 registros de momentos de divulgação durante o ano de 2011, além das entrevistas com os servidores públicos municipais.

III – SEGURANÇA NO TRÂNSITO

Através da Divisão de Engenharia de Tráfego foi desenvolvido vários projetos de sinalização horizontal e vertical de vias, análise para implantação de ondulações transversais, redutores de velocidade, vagas de parada e estacionamento de carga e descarga, idosos, portadores de necessidades especiais e colocação de equipamentos semaforicos em diversos cruzamentos, além de estudos técnicos para modificações do trânsito;

01.1. SERVIÇOS DE SINALIZAÇÃO HORIZONTAL

Segue abaixo a discriminação dos serviços de sinalização horizontal executados:

- ✓ Pintura de linhas de bordo, divisão de fluxos, xadrez, faixas de pedestre e retenção na Av. Presidente Dutra..... 4.646,90 m²
- ✓ Pintura de linhas de bordo, divisão de fluxos, lombadas, faixas de pedestre e retenção nas Ruas Senador Quintino1.419,10 m²
- ✓ Pintura de linhas de bordo e divisão de fluxos na Rua Frei Caneca.....132,60 m²
- ✓ Pintura de linhas de bordo e divisão de fluxos na Rua Nilton Vieira Rique.....319,80 m²
- ✓ Pintura de linhas de bordo, divisão de fluxos, lombadas, faixas de pedestre e retenção na Rua Riachuelo (bairro Baraúnas).....576,34 m²
- ✓ Pintura de linhas de bordo, divisão de fluxos, setas direcionais, faixas de pedestre e retenção na Av. João Durval (trecho entre Av. Contorno e Av. Presidente Dutra).....2.959,75 m²
- ✓ Pintura de faixas de pedestre, retenção, quebra-molas, marcas de canalização e setas direcionais na Av. Rio de Janeiro e Largo do Marajó.....661,80 m²

- ✓ Pintura de linhas de bordo e divisão de fluxos na Rua Tupinambá, bairro Mangabeira.....378,30 m²
- ✓ Pintura de linhas de bordo, divisão de fluxos, lombadas e zebrado na Rua Intendente Abdon.....737,12 m²
- ✓ Pintura de linhas de divisão de fluxos, setas direcionais, faixas de pedestre e retenção no bairro Tomba.....601,50 m²
- ✓ Pintura de faixas de pedestre e retenção na Av. Getulio Vargas.....688,40 m²
- ✓ Pintura de linhas de bordo, divisão de fluxos, setas direcionais, faixas de pedestre e retenção nas Ruas Rio Grande do Norte, Ceará e Pernambuco, no bairro Queimadinha.....556,55 m²
- ✓ Pintura de linhas de bordo, divisão de fluxos, faixas de pedestre, retenção e setas direcionais nas Ruas Domingos Barbosa, Boticário Moncorvo, Osvaldo Cruz, Estados Unidos e Arthur de Castro Rego, no bairro Kalilandia.....920,64 m²
- ✓ Pintura de linhas de bordo, divisão de fluxos, lombadas, faixas de pedestre e retenção na Rua Petronilio Pinto, bairro Baraunas....165,05 m²
- ✓ Pintura de linhas de bordo, divisão de fluxos, estacionamento, xadrez e faixas de pedestre, lombadas e retenção na Av. João Durval (trecho entre Av. Presidente Dutra e rotatória do Tomba).....3.607,40 m²
- ✓ Pintura de linhas de bordo, divisão de fluxos, lombadas e zebrado no distrito de Maria Quitéria.....1.457,46 m²
- ✓ Pintura de linhas de bordo, divisão de fluxos, lombadas, faixas de pedestre e retenção no distrito de Humildes.....2.821,97 m²
- ✓ Pintura de faixas de pedestre e retenção na Av. Maria Quitéria e na Rua Geminiano Costa.....234,42 m²
- ✓ Pintura de lombadas nas Ruas Papa João XXIII, Rua A- Feira IX, Rua Tomé de Souza e Av. Fraga Maia.....183,06 m²
- ✓ Pintura de linhas de divisão de fluxos, setas direcionais, faixas de pedestre e retenção na Rua Barão do Rio Branco.....584,85 m²
- ✓ Pintura de linhas de bordo, divisão de fluxos, lombadas, setas direcionais e zebrado na Rua L – bairro Feira X.....623,87 m²

- ✓ Pintura de linhas de bordo, divisão de fluxos, lombadas e setas direcionais na Rua Primavera.....719,67 m²
- ✓ Pintura de linhas de bordo, divisão de fluxos e lombadas na Rua 7 de Setembro, bairro Chácara São Cosme.....332,04 m²
- ✓ Pintura de linhas de bordo, divisão de fluxos, setas direcionais e retenção na Estrada da Matinha.....2.514,99 m²
- ✓ Pintura de linhas de bordo, divisão de fluxos e lombadas na Rua Artemia Pires (estrada da FTC).....1.692,36 m²
- ✓ Pintura de linhas de bordo, divisão de fluxos, lombadas, setas direcionais, faixas de pedestre e retenção na Rua Salvador, bairro Tomba.....620,89 m²
- ✓ Pintura de linhas de bordo, divisão de fluxos e lombadas na Rua Aeroporto, bairro Campo Limpo.....860,27 m²
- ✓ Pintura de linhas de divisão de fluxos, estacionamento, faixas de pedestre e retenção na Rua Santos Dumont.....134,10 m²
- ✓ Pintura de faixas de pedestre, retenção e setas direcionais na Rua Edelvira Oliveira.....228,95 m²
- ✓ Pintura de linhas de bordo, divisão de fluxos, estacionamento, setas direcionais, faixa de pedestre e retenção na Rua Quintino Bocaiúva.....226,64 m²
- ✓ Pintura de linhas de divisão de fluxos, setas direcionais e faixa de pedestre e retenção na Rua Paulo VI, bairro Kalilandia.....66,35 m²
- ✓ Pintura de linhas de bordo, divisão de fluxos e lombadas na Rua Macário Cerqueira, bairro Muchila.....564,87 m²
- ✓ Pintura de linhas de bordo, divisão de fluxos e lombadas na Rua Araújo Pinho.....720,66 m²
- ✓ Pintura de linhas de estacionamento, divisão de fluxos e setas direcionais na Rua Juracy Magalhães126,92 m²
- ✓ Pintura de linhas de estacionamento, bordos e setas direcionais na Praça Tiradentes.....50,15 m²
- ✓ Pintura de linhas de linhas de bordo, divisão de fluxos, setas direcionais, faixas de pedestre e retenção na Rua Rua Aristides Novis.....229,55 m²

- ✓ Pintura de linhas de estacionamento, bordo, divisão de fluxos, setas direcionais, faixas de pedestre e retenção na Av. Sampaio.....254,95 m²
 - ✓ Pintura de linhas de bordo, divisão de fluxos, faixas de pedestre e retenção na Rua Pedro Suzarte.....286,76 m²
 - ✓ Pintura de linhas de bordo, divisão de fluxos, faixas de pedestre nas Ruas Nilton Vieira Rick e Ewerton Visco.....658,40 m²
 - ✓ Pintura de linhas de divisão de fluxos e bordo na Rua Vespasiano, bairro Tomba.....305,13 m²
 - ✓ Pintura de linhas de bordo, divisão de fluxos e setas direcionais na Rua A – bairro Feira IV.....231,59 m²
 - ✓ Pintura de linhas de bordo e divisão de fluxos na Rua Pax – bairro 35 Bl.....317,17 m²
 - ✓ Pintura de linhas de bordo e divisão de fluxos na Rua Cupertino Lacerda, bairro Brasília.....301,08 m²
 - ✓ Pintura de linhas de estacionamento, faixa exclusiva, divisão de fluxos, setas direcionais, marcação de área de conflito, faixas de pedestre e retenção na Av. Senhor dos Passos.....1.157,15 m²
 - ✓ Pintura de linhas de bordo e divisão de fluxos na Rua Comendador Gomes, bairro Feira VII.....327,60 m²
- TOTAL SINALIZAÇÃO HORIZONTAL..... 37.205,12 m²**

01.2. SERVIÇOS DE SINALIZAÇÃO VERTICAL

Abaixo relacionamos e quantificamos os locais onde foram assentadas placas de sinalização vertical:

PLACAS DE SINALIZAÇÃO

- ✓ Placas de regulamentação e advertência na Rua Paulo VI e Rua Cruz e Souza, bairro Kalilândia.....11 unid
- ✓ Placas de regulamentação nas Ruas B e C, Conjunto Maria Quitéria.....06 unid
- ✓ Placas de regulamentação e advertência na Av. Rio de Janeiro.....21 unid
- ✓ Placas de regulamentação nas Ruas Mal. Candido Rondon e trecho da Rua Mal. Castelo Branco.....14 unid

- ✓ Placas de advertência para o distrito de Humildes (BR 101).....12
unid
- ✓ Placas de regulamentação e advertência para a Rua Aderbal Miranda, Av. João Durval e Conj. Wilson Falcão.....09
unid
- ✓ Placas de advertência para a Rua Riachuelo, bairro Baraúnas.....15
unid
- ✓ Placas de regulamentação para a Rua Adenil Falcão e Av. Sampaio.....14
unid
- ✓ Placa de regulamentação na Av. Maria Quitéria (em frente à Policia Federal).....01
unid
- ✓ Placas de advertência para a Rua Senador Quintino.....11
unid
- ✓ Placas de advertência para a Av. Fraga Maia e Rua Sabino Silva.....12
unid
- ✓ Placa de regulamentação para a Rua Tertuliano Carneiro.....01
unid
- ✓ Placas de regulamentação e advertência para a Rua do Tanque, distrito de Humildes.....20
unid
- ✓ Placas de regulamentação e advertência para a Rua Frei Henrique Ascoli.....09
unid
- ✓ Placas indicativas para a Av. Presidente Dutra, Av. João Durval, Av. Getulio Vargas, Rua Araraquara e Rua Santos.....05
unid
- ✓ Placas de regulamentação para a Rua Joaquim Nabuco e Rua João Durval.....15
unid
- ✓ Placas de regulamentação, advertência e indicativas para a estrada da Matinha.....52
unid
- ✓ Placas de regulamentação e advertência para a zona de silencio....30
unid
- ✓ Placas de advertência para o distrito de Tiquaruçu.....04
unid
- ✓ Placas de advertência para a Rua Intendente Abdon.....02
unid
- ✓ Placas de advertência e regulamentação para a Rua Tupinambá e Rua Artemia Pires.....10
unid
- ✓ Placas de regulamentação para a Rua Cordeiro, bairro Rua Nova...
.....02
unid

- ✓ Placas de advertência para a Av. Maria Quitéria.....04
unid
- ✓ Placas de regulamentação e advertência para a Av. Senhor dos
Passos, cruzamento com Rua Senador Quintino
.....07 unid
- ✓ Placas de regulamentação para o Centro de Abastecimento.....24
unid
- ✓ Placas de regulamentação para a Rua Aristides Novis.....16
unid
- ✓ Placas de regulamentação para a Rua Quintino Bocaiúva.....06
unid
- ✓ Placas de regulamentação e advertência para a Rua Castro
Alves.....05
unid
- ✓ Placas de regulamentação para a Praça do Conj. João Paulo e Rua
Paulo
VI.....04
unid
- ✓ Placas de regulamentação para a Rua Santos Dumont.....05
unid
- ✓ Placas de regulamentação e indicativa para a Av. João Durval.....14
unid
- ✓ Placas de regulamentação para a Rua Cel. José Pinto.....12
unid
- ✓ Placas de advertência e regulamentação para Rua 7 de Setembro e
Av. Maria Quitéria.....05
unid
- ✓ Placas de regulamentação, advertência e indicativa para a Rua do
Salvador, bairro Tomba.....35
unid
- ✓ Placas de regulamentação para a Av. Sampaio e Rua Juracy
Magalhães
Jr.....14
unid
- ✓ Placas de advertência e educativas para as entradas da cidade.....10
unid
- ✓ Placas de regulamentação para a Rua Nilton Vieira Rick e Ewerton
Visco.....14
unid
- ✓ Placas de regulamentação e advertência para a Rua Pax, bairro 35
Bl.....12
unid
- ✓ Placas de regulamentação e advertência para a Rua Vespasiano,
bairro
Tomba.....08
unid
- ✓ Placas de regulamentação e advertência para a Rua Comendador
Gomes, bairro
Tomba.....26 unid

TOTAL SINALIZAÇÃO VERTICAL.....497 placas

01.3. ALTERAÇÕES OCORRIDAS NO TRÂNSITO

A seguir estão relacionadas as alterações ocorridas no trânsito da cidade neste ano:

- ✓ Implantação de sentido único de circulação na Rua Cruz e Souza, bairro Kalilândia;
- ✓ Implantação de sentido único de circulação na Rua Mal. Candido Rondon e trecho da Rua Mal. Castelo Branco;
- ✓ Implantação de sentido único de circulação nas Ruas Paulo VI e Arnold Silva, bairro Kalilândia;
- ✓ Implantação de sentido único de circulação na Rua João Durval e trecho da Rua Joaquim Nabuco;
- ✓ Implantação de sentido único de circulação em trecho da Rua Frei Henrique Ascoli, bairro Capuchinhos;
- ✓ Implantação de sentido único de circulação na Rua Aristides Novis, trecho entre Av. Getulio Vargas e Praça da Kalilândia;
- ✓ Implantação de sentido único de circulação na Rua Cel José Pinto.

01.4.ONDULAÇÕES TRANSVERSAIS

Após análise das solicitações, foram autorizadas as seguintes implantações de quebra-molas:

✓ Rua	Aderbal	Miranda.....	
.....01		
✓ Rua	Sabino	Silva	-
Kalilândia.....01		
✓ Rua		Artemia	
Pires.....01		
✓ Av.		Fraga	
Maia.....02		
✓ Rua	7 de Setembro	- Chácara	São
Cosme.....02		
✓ Rua		Senador	
Quintino.....02		
✓ Rua		Cristóvão	
Barreto.....01		
✓ Distrito		de	
Tiquaruçu.....02		
TOTAL.....1		
2			

02. MODERNIZAÇÃO DO TRÂNSITO

02.1.SEMÁFOROS

Foram implantados semáforos nos cruzamentos abaixo listados:

- ✓ Implantação de semáforo na Av. Eduardo Fróes da Mota (entrada do Feira VII);

- ✓ Implantação de semáforo no cruzamento da Rua Geminiano Costa com Rua Paulo VI;
- ✓ Implantação de semáforos na Av. Rio de Janeiro, Vila Olímpia;
- ✓ Implantação de semáforo no cruzamento da Rua Geminiano Costa com Rua Arnold Silva;
- ✓ Implantação de semáforo no cruzamento da Rua Carlos Valadares com Rua Aloísio Resende;
- ✓ Implantação de semáforo na Av. Eduardo Fróes da Mota (entrada de Santo Antonio dos Prazeres);
- ✓ Implantação de semáforo na Av. Maria Quitéria (em frente à API);
- ✓ Implantação de semáforo na Av. Maria Quitéria (em frente à Associação Cristã Feminina);
- ✓ Implantação de semáforo no cruzamento da Av. senhor dos Passos com Rua Senador Quintino;
- ✓ Implantação de semáforo na Av. José Falcão;
- ✓ Implantação de semáforo no cruzamento da Av. Maria Quitéria com Rua Pedro Suzarte, bairro Brasília.

02.2.SEMI-PÓRTICOS

- ✓ Implantação de semi-pórtico na Av. Colbert Martins.....01unid

TOTAL SEMI-PÓRTICOS.....01 unid

03. ESTATISTICA DE ACIDENTES DE TRÂNSITO

O número de acidentes tem crescido acompanhando o aumento da frota de veículos licenciados em Feira de Santana que enquanto segundo o DETRAN-BA a frota do município cresce em média 14% ao ano, os acidentes na cidade tem crescido a uma taxa média de 9% ao ano como descrito no quadro 01. Segue abaixo quadro resumo das ocorrências de trânsito cadastradas no ano e comparativo com outros anos:

01 Comparativo de acidentes por mês e ano							
MÊS	2005	2006	2007	2008	2009	2010	2011
JANEIRO	112	122	146	227	244	264	330
FEVEREIRO	89	143	156	262	219	262	374
MARÇO	145	169	226	284	262	328	361
ABRIL	155	157	239	303	252	310	365
MAIO	164	160	237	307	285	354	348
JUNHO	126	139	259	257	233	349	319
JULHO	129	161	223	267	280	269	377
AGOSTO	141	171	235	296	256	317	376
SETEMBRO	148	167	262	303	292	353	346
OUTUBRO	150	162	239	319	308	367	355
NOVEMBRO	153	158	222	283	315	311	335
DEZEMBRO	189	169	309	311	335	377	203
TOTAL NO ANO	1.701	1.878	2.753	3.419	3.281	3.861	4.089

02 Comparativo de acidentes envolvendo motocicletas e outros veículos							
VEÍCULO ENVOLVIDO	2005	2006	2007	2008	2009	2010	2011
motocicletas envolvidas	489	506	781	935	1.054	1.198	1300
outros veículos envolvidos	2.819	3.072	4.592	5.532	5.708	6.356	5.885

03 Comparativo entre acidentes com vítimas e acidentes sem vítimas							
TIPO DE ACIDENTE	2005	2006	2007	2008	2009	2010	2011
Acidentes com vítimas	239	251	431	566	503	593	557
Acidentes sem vítimas	1.462	1.627	2.322	2.853	2.778	3.281	3.539

04 Comparativo entre acidentes com vítimas envolvendo motocicletas e outros veículos							
TIPO DE ACIDENTE	2005	2006	2007	2008	2009	2010	2011
Acidentes c/ vítimas env. motocicletas	143	177	301	420	398	466	450
Acidentes c/ vítimas env. outros veículos	96	74	130	146	105	127	107

05 TIPO DE ACIDENTE COM VITIMAS	2005	2006	2007	2008	2009	2010	2011
ATROPELAMENTO DE PEDESTRE	53	45	59	79	62	86	81
vitimas fatais envolvendo motocicletas	6	3	5	9	6	3	11
vitimas fatais envolvendo outros veiculos	6	5	5	3	6	5	4
06 CONDUTORES ENVOLVIDOS EM ACIDENTES							
CONDUTORES ENVOLVIDOS	2011						
SEM HABILITAÇÃO	309						
DIRIGINDO SOB EFEITO DE ALCOOL	90						

FROTA DE VEICULOS FEIRA DE SANTANA			
ANO	MÊS	TOTAL FROTA	FROTA MOTOS
2009	NOVEMBRO	152.215	41.995
2010	NOVEMBRO	170.950	48.929
2011	OUTUBRO	186.871	54.768
PERCENTUAL AUMENTO		11%	12%
Dados estatísticos do Detran Bahia			

EVENTOS REALIZADOS

Foram escalados agentes de trânsito nos diversos eventos citados abaixo, na maioria com utilização de horas extras pela carência de efetivo para aplicação em atividade normal.

1 ATENDIMENTOS A OFÍCIOS

QUANTIDADE	TIPO DE SOLICITAÇÕES
065	EVENTOS EM LOCAIS PÚBLICOS
109	EVENTOS EM LOCAIS PARTICULARES
048	OBRAS PÚBLICAS COM INTERDIÇÃO DE VIAS
064	OBRAS PARTICULARES NA VIA
045	SOLICITAÇÕES DE INTERDIÇÕES
TOTAL DE OFÍCIOS	331

2 ATENDIMENTO A CHAMADAS SERVITRAN/SEPREV

ATENDIMENTOS	TOTAIS
ACIDENTES DE TRANSITO	4.788
QUEIXAS DE POLUIÇÃO SONORA	1.465
QUEIXAS DE INFRAÇÕES DIVERSAS	1.584
RECLAMAÇÕES	336
SUGESTÕES	48
ENGANOS OU TROTES	660
TOTAL DE CHAMADAS RECEBIDAS	8.937

3 OPERAÇÕES DE TRANSITO

175	OPERAÇÕES DIÁRIAS DE FISCALIZAÇÃO DE TRÂNSITO
-----	---

3.1 SENDO AS PRINCIPAIS:

- 01 OPERAÇÃO RETORNA AS AULAS
- 02 OPERAÇÕES PASSEIO LIVRE
- 03 OPERAÇÕES PARA APREENDER CARROÇAS
- 04 OPERAÇÕES PARA TODOS OS DIAS ESPECIAIS DO COMERCIO
- 05 OPERAÇÕES MICARETA
- 06 OPERAÇÕES SEMANA SANTA
- 07 OPERAÇÕES FESTAS JUNINAS
- 08 OPERAÇÕES 07 DE SETEMBRO
- 09 OPERAÇÕES 18 DE SETEMBRO
- 10 OPERAÇÕES FINAL DE ANO
- 11 OPERAÇÕES FEIRAGUAI E ENTORNOS
- 12 OPERAÇÕES MARECHAL DEODORO E ENTORNOS
- 13 OPERAÇÕES BOTICÁRIO MONCORVO E ENTORNOS
- 14 OPERAÇÕES RETORNOS LIVRES

4 OPERAÇÕES CONJUNTAS

028	OPERAÇÕES CONJUNTAS (PM, PRF, GCM, CIRETRAN E SEMMAM)
-----	---

4.1 SÃO TODAS AS OPERAÇÕES EM QUE A SMT FOI CONVIDADA OU CONVIDOU OUTROS ORGÃOS PARA PARTICIPAREM COMO AS PRINCIPAIS:

O	EVENTOS
01	OPERAÇÃO FEIRA EM PAZ DA PM
02	OPERAÇÃO SOSSEGO DA SMTT/MP-BA/SEMMAM/PM
03	OPERAÇÃO VERÃO DA PRF
04	OPERAÇÃO FISCALIZAÇÃO DE PRODUTOS PERIGOSOS SEMMAM (1ª FAZE)

5 OPERAÇÃO ESPECIAIS

044 OPERAÇÕES ESPECIAIS DE FISCALIZAÇÃO DE TRÂNSITO

5.1 SÃO TODAS AS OPERAÇÕES EM QUE A SMT TEVE QUE MANTER UM PLANTÃO ESPECIAL DE ATENDIMENTO DEVIDO A NECESSIDADE COMO:

O	EVENTOS
01	PARTIDAS NO ESTADIO JOIA DA PRINCESA
02	VISITAS DE AUTORIDADES DO ESTADO E NACIONAIS
03	VESPERAS E RETORNOS DE FERIADOS PROLONGADOS
04	FUNCIONAMENTO DO COMERCIO EM HORARIOS ESPECIAIS
05	AÇÃO DE PRESENÇA EM PONTOS ESTRATEGICOS DO CENTRO

6 EVENTOS ATENDIDOS

093 EVENTOS ATENDIDOS

6.1 PRINCIPAIS EVENTOS NA CIDADE

O	EVENTOS	TIPO	PERIODO
01	FESTA DE REIS DE TIQUARUÇU	FESTA	08 A 09/01
02	CARNAVAL DA MANGUEIRA	FESTA	19 A 20/01
03	CORRIDA PARA PAZ	CORRIDA	20/02
04	DESAFIO DE DUATHLON	CORRIDA	27/02
05	ENCONTRO DE MUARES	CAVAGALDA	27/02
06	PRINCESA CAR CLUB DO SERTÃO	CARREATA	20/03
07	PASSEIO DE CARROS ANTIGOS	CARREATA	02/04
08	CAMINHADA DA PAZ DO FEIRA X	CAMINHADA	09/04
09	MISSA DE RAMOS	CONCENTRAÇÃO	17/04
10	PROCISSÃO DO FOGARÉO	PROCISSÃO	21/04
11	PROCISSÃO DO SENHOR MORTO	PROCISSÃO	22/04
12	PROCISSÃO DA LUZ	PROCISSÃO	24/04
13	MICARETA	GRANDE FESTA	29 A 01/05
14	MARCHA PARA JESUS	CAMINHADA	04/06
15	PEDALADA ECOLOGICA	P. CICLISTICO	05/06
16	CARREATA TOMBA/CAPUCHINHOS	CARREATA	11/06
17	FORRO DO COMERCIO	CONCENTRAÇÃO	11 A 17/06
18	FESTA DOS ROMEIROS DE STO ANTONIO	CONCENTRAÇÃO	12/06
19	CARREATA DE SANTO ANTONIO	CARREATA	12/06
20	PROCISSÃO DA PAROQUIA DO FEIRA X	PROCISSÃO	19/06
21	SÃO JOÃO DE SÃO JOSÉ	GRANDE FESTA	23 A 25/06
22	SÃO JOÃO DE TIQUARUÇU	FESTA	24 A 25/06
23	SÃO PEDRO DE HUMILDES	GRANDE FESTA	30 A 02/07
24	SÃO PEDRO DE JAIBA	FESTA	02 A 03/07
25	SÃO PEDRO DE BONFIM DE FEIRA	FESTA	02 A 03/07
26	BANDO ANUNCIADOR	PROCISSÃO	03/07
27	EXIBIÇÃO DE MOTOCROSS	CONCENTRAÇÃO	30/07

28	FEIRA DO LIVRO (PRAÇA DO FORUM)	CONCENTRAÇÃO	18 A 21/08
29	CAMINHADA DO FOLCLORE	CAMINHADA	21/08
30	PROCISSÃO DA PAROQUIA DO TOMBA	PROCISSÃO	21/08
31	PROGRAMA SE LIGA BOCÃO (CID NOVA)	CONCENTRAÇÃO	27/08
32	TRAIL MOTO CLUBE	DESFILE	28/08
33	PARADA GAY	FESTA	28/08
34	PAROQUIA SENHOR DO BOMFIM (CRUZEIRO)	CARREATA	17/09
35	FESTA DO VAQUEIRO DE ALECRIM MIUDO	FESTA	17 A 18/09
36	DIA DA CIDADE	DESFILE	18/09
37	PAROQUIA SENHOR DO BOMFIM (CRUZEIRO)	PROCISSÃO	18/09
38	FESTA DO VAQUEIRO DE JAGUARA	FESTA	24/09
39	FESTIVAL DE BANDAS E FAFARRAS	DESFILE	25/09
40	CAMINHADA DO IDOSO	CAMINHADA	01/10
41	ACORDA CIDADE REPORTER MIRIM	CONCENTRAÇÃO	12/10
42	ARQUIDIOCESE (NOSSA SRA APARECIDA)	CARREATA	12/10
43	DESFILE DO CLUBE DO FUSCA	CARRETA	16/10
44	CIRCUITO DE CORRIDAS	CORRIDA	16/10
45	DUATHLON ARENA RACE	CORRIDA	23/10
46	FESTA DO POV. DE BOA VISTA (TIQRURUÇU)	FESTA	22 A 23/10
47	ENCONTRO DE MOTOCICLISTAS	FESTA	29/10
48	PASSEIO CICLISTICO DA PRIMAVERA	PASSEIO	30/10
49	FINAL DO CAMPEONATO DE CICLISMO	CORRIDA	30/10
50	CORRIDA DOS MARCENEIROS	CORRIDA	30/10
51	CAMINHADA DE NUTRIÇÃO DA FTC	CAMINHADA	05/11
52	CORAL DO PADRE OVIDIO	CONCENTRAÇÃO	09 A 11/12
53	CAVALGADA SOLIDARIA	CAVALGADA	11/12
54	BOTA FÉ FEIRA 2011	CARRETA	22/12
55	GRANDE SHOW BOTA FÉ FEIRA 2011	CONCENTRAÇÃO	22/12
56	BOTA FÉ FEIRA 2011	PROCISSÃO	23/12
57	BOTA FÉ FEIRA 2011	CARRETA	24/12

8 VIATURAS

TIPO DE VEICULO	MODELO	PLACA	SITUAÇÃO
CAMINHONETE	GM/S10 (SUPER INTENDENTE)	JSC 2713	FUNCIONANDO
CAMINHONETE	GM/S10 (GETTRAN)	JPW 5611	FUNCIONANDO
AUTOMOVEL	FIAT/PALIO	NZC 3852	FUNCIONANDO
AUTOMOVEL	FIAT/PALIO	NZC 3258	FUNCIONANDO
AUTOMOVEL	FIAT/PALIO	JRO 8889	FUNCIONANDO
AUTOMOVEL	VW/GOL	JRO 2900	FUNCIONANDO
AUTOMOVEL	RENOIR/CLIO	JMR 4892	BAIXADA
MOTOCICLETA	HONDA/BROS	JSN 7452	FUNCIONANDO
MOTOCICLETA	HONDA/BROS	JSN 2508	FUNCIONANDO
MOTOCICLETA	HONDA/BROS	JSM 6221	FUNCIONANDO
MOTOCICLETA	HONDA/BROS	JSM 5729	FUNCIONANDO

8 ATENDIMENTO AO PÚBLICO

22.403	PESSOAS ATENDIDAS NA SMT
---------------	---------------------------------

8.1 DISCRIMINAÇÃO DOS ATENDIMENTOS PARA ACOLHIMENTO DE DEFESA PRÉVIA, RECURSOS PARA A JARI E APRESENTAÇÃO DE CONDUTORES.

DEFESAS	RECURSOS	APRESENTAÇÃO
5.085	2.796	14.522

9 CONTROLE DO PÁTIO

678	VEICULOS TRAZIDOS AO PÁTIO DA SMT
------------	--

9.1 BALANÇOS DA MOVIMENTAÇÃO DE VEICULOS NO PÁTIO.

TIPO DE MOVIMENTAÇÃO	TOTAL
VEICULOS REMOVIDOS POR INFRAÇÃO	536
VEICULOS ENVOLVIDOS EM ACIDENTES	65
VEICULOS AINDA RETIDOS NO PÁTIO	76
TOTAL DE VEICULOS MOVIMENTADOS PÁTIO	678

OPERAÇÃO SMT: DE COMBATE AS FILAS DUPLAS E ESTACIONAMENTOS IRREGULARES

OBJETIVOS: fiscalizar todo o centro da cidade para coibir as filas duplas e os estacionamentos em locais proibidos pela sinalização e os desrespeitos as normas de circulação e conduta, fazendo a remoção se necessário.

ORGÃOS ENVOLVIDOS: SMT E DTP

DIAS DAS OPERAÇÕES: acontece todos os dias de segunda a sábado desde o mês de junho deste ano de 2010.

OPERAÇÃO SMT: EM ESCOLAS DO CENTRO DA CIDADE

OBJETIVOS: coibir os engarrafamentos causados por veículos próximos a grandes escolas do centro da cidade devido ao movimento de embarque e desembarque de alunos.

ORGÃO ENVOLVIDOS: SMT

DIAS DAS OPERAÇÕES: acontecem todos os dias de segunda a sexta desde o mês de junho de 2010.

OPERAÇÃO SMT: DE CONTROLE DO TRAFEGO EM DIAS E HORÁRIO DE GRANDE MOVIMENTO

OBJETIVOS: acompanhar o transito em locais especificos para fazer intervenções para melhorar e facilitar o trafego.

ORGÃO ENVOLVIDO: SMT

DIAS DAS OPERAÇÕES: acontecem todos os dias de segunda a sábado desde o mês de junho de 2010.

LOCAIS: Pça Jackson do Amaury, Rua Mons Mario Pessoa (Pça da Republica), Largo do Marajó, Av Getulio Vargas com Rua J J Seabra, Av Getulio Vargas com Av Sr dos Passos, Avenida Sr dos Passos entre a Pça Dom Pedro II e a Av Presidente Dutra, Av Getulio Vargas com Av Maria Quiteria e Av Presidente Dutra com Av João Durval.

OPERAÇÃO SMT: FISCALIZAÇÃO OSTENSIVA

OBJETIVOS: manter equipes durante todo o dia em locais tidos como problemáticos e de grande circulação de pedestres e veículos, com grande desrespeito as normas de circulação e conduta no transito.

ORGÃO ENVOLVIDOS: SMT E DTP

DIAS DAS OPERAÇÕES: ACONTECE TODOS OS DIAS DE SEGUNDA A SABADO DESDE O MÊS DE OUTUBRO DE 2010.

LOCAL: FEIRAGUAI

IV – EQUIPAMENTOS ELETRONICOS DE INFRAÇÕES

I – Fiscalização Eletrônica

1. Serviços de Fiscalização Eletrônica: Infrações registradas no ano de 2011.

- ✓ Av. João Durval esq. c/ Rua Japão sent. C/B, Equipamento - Registrador de Avanço de Semáforo e Medidor de Velocidade Tipo Fixo:
 - **Velocidade até 20%:** 5026;
 - **Velocidade entre 20% a 50%:** 691;
 - **Velocidade acima de 50%:** 93;
 - **Avanço do sinal Vermelho:** 752;

- ✓ Av. Francisco Fraga Maia prox. Rua D S/CB, Equipamento – Medidor de Velocidade Tipo Fixo:
 - **Velocidade até 20%:** 640;
 - **Velocidade entre 20% a 50%:** 32;
 - **Velocidade acima de 50%:** 2;

- ✓ Av. G. Vargas em fte ao Hospital Emec Sent C/B, Equipamento - Registrador de Avanço de Semáforo e Medidor de Velocidade Tipo Fixo:
 - **Velocidade até 20%:** 2392;
 - **Velocidade entre 20% a 50%:** 229;
 - **Velocidade acima de 50%:** 12;
 - **Avanço do sinal Vermelho:** 1053

- ✓ Av. G. Vargas prox. n. 3.040 S/BC, Equipamento – Medidor de Velocidade Tipo Fixo:
 - **Velocidade até 20%:** 4955;
 - **Velocidade entre 20% a 50%:** 333;
 - **Velocidade acima de 50%:** 10;

- ✓ Av. G. Vargas prox. n. 2751 SC/B, Equipamento – Medidor de Velocidade Tipo Fixo:
 - **Velocidade até 20%:** 6611;
 - **Velocidade entre 20% a 50%:** 698;
 - **Velocidade acima de 50%:** 17;

- ✓ Av. João D Carneiro esq. c/ Rua Japão sent. B/C, Equipamento - Registrador de Avanço de Semáforo e Medidor de Velocidade Tipo Fixo:
 - **Velocidade até 20%:** 2937;
 - **Velocidade entre 20% a 50%:** 142;
 - **Velocidade acima de 50%:** 37;
 - **Avanço do sinal Vermelho:** 708;

- ✓ Av. José Falcão fte ao Hiper J Santos sent. B/C, Equipamento - Registrador de Avanço de Semáforo e Medidor de Velocidade Tipo Fixo:
 - **Velocidade até 20%:** 1955;
 - **Velocidade entre 20% a 50%:** 107;
 - **Velocidade acima de 50%:** 10;
 - **Avanço do sinal Vermelho:** 1954;

- ✓ Av. João Durval Carneiro prox. n. 2.076 S/CB, Equipamento - Medidor de Velocidade Tipo Fixo:
 - **Velocidade até 20%:** 1158;
 - **Velocidade entre 20% a 50%:** 93;
 - **Velocidade acima de 50%:** 4;

- ✓ Av. José F. da Silva sob Anel Rodoviário, Equipamento – Medidor de Velocidade Tipo Fixo:
 - **Velocidade até 20%:** 12758;
 - **Velocidade entre 20% a 50%:** 3066;

- **Velocidade acima de 50%:** 121;
- ✓ Av. Maria Quitéria prox. n. 3.376 S/BC, Equipamento – Medidor de Velocidade Tipo Fixo:
 - **Velocidade até 20%:** 5489;
 - **Velocidade entre 20% a 50%:** 473;
 - **Velocidade acima de 50%:** 11;
- ✓ Av. Maria Quitéria prox. n. 3.637 S/BC, Equipamento – Medidor de Velocidade Tipo Fixo:
 - **Velocidade até 20%:** 4783;
 - **Velocidade entre 20% a 50%:** 423;
 - **Velocidade acima de 50%:** 15;
- ✓ Av. Pres. Dutra Crz c/ Rua C. Alves Sent. B/C, Equipamento - Registrador de Avanço de Semáforo e Medidor de Velocidade Tipo Fixo:
 - **Velocidade até 20%:** 2562;
 - **Velocidade entre 20% a 50%:** 236;
 - **Velocidade acima de 50%:** 5;
 - **Avanço do sinal Vermelho:** 2604;
- ✓ Av. Pres. Dutra Crz c/ Rua C. Alves Sent. C/B, Equipamento - Registrador de Avanço de Semáforo e Medidor de Velocidade Tipo Fixo:
 - **Velocidade até 20%:** 2923;
 - **Velocidade entre 20% a 50%:** 157;
 - **Velocidade acima de 50%:** 5;
 - **Avanço do sinal Vermelho:** 1598;
- ✓ Rua Dr. João Evangelista prox. n. 408 Sent C/B, Equipamento - Medidor de Velocidade Tipo Fixo:
 - **Velocidade até 20%:** 905;
 - **Velocidade entre 20% a 50%:** 59;
 - **Velocidade acima de 50%:** 4;

2. Estatística de Multas de Trânsito (EQUIPAMENTOS ELETRÔNICOS):

Comparativo de Multas por Mês e Ano					
Mês	2007	2008	2009	2010	2011
JANEIRO	14123	5039	0	3417	10875
FEVEREIRO	18173	2279	1617	9128	8124
MARÇO	8370	1985	4943	5847	8652
ABRIL	4178	2736	4348	3939	7186
MAIO	4727	873	3166	3632	6576
JUNHO	3661	494	2302	3925	5658
JULHO	4244	0	2856	3477	5816
AGOSTO	3500	0	3901	3459	4791
SETEMBRO	2324	0	9207	3876	5800
OUTUBRO	3406	0	6750	5281	5795
NOVEMBRO	2192	0	6249	5471	4347
DEZEMBRO	2268	0	5316	6171	2263
TOTAL	71166	13406	50655	57623	75883

Obs. Nos meses que a quantidade de multa foi =0, os equipamentos estavam parados por solicitação da SMT.

3. Estatística de Multas de Trânsito mais comuns incluído as notificações extraídas pelos AGENTES DE TRÂNSITO:

C	INFRAÇÃO DE TRÂNSITO	QUANTIDADE
1º	ACIMA DA VELOCIDADE EM ATÉ 20%	58474
2º	AVANÇO DE SINAL	14798
3º	ACIMA DA VELOCIDADE ENTRE 20% E 50%	7451
4º	USO DO CELULAR	5035
5º	FILA DUPLA	4788
6º	PASSEIO OU CALÇADA	1451
7º	FALTA DE USO DE CINTO	1945
9º	PROIBIDO PARAR E ESTACIONAR	2450
10º	ACIMA DA VELOCIDADE EM MAIS DE 50%	373
11º	GUIA REBAIXADA	184
12º	ÁREA DE CARGA E DESCARGA	870
13º	PONTO DE TAXI	121
14º	SOM EM VOLUME PROIBIDO	28
	TOTAL	98020

– MANUTENÇÃO NO TRÂNSITO

- Reformas, pinturas e ajardinamento nas instalações onde funcionam a Superintendência Municipal de Trânsito e a Escola Pública de Trânsito;

Aquisição de moveis para a SMT:

- 03 ar condicionado
- 03 computadores
- 01 central telefônica
- 01 mesa em L c/vidro
- 01 mesa em vidro

- 02 cadeiras fixas
- 06 longarinas c/03 lugares
- 01 balcão
- 02 cadeiras giratórias secretária
- 01 ventilador
- 01 impressora jato de tinta
- 01 impressora a laser multifuncional
- 01 aparelho para fax
- 02 poltronas presidente giratória
- câmeras de segurança
 - 04 Decibelímetros DL-4200
- 05 cadeiras
 - 30 Cones de sinalização na cor laranja c/três faixas refletivas, alt. 110cm.
- 60 tambores
 - 500 cones

VI – ADMINISTRAÇÃO DE PESSOAL

- A SMT possui um quadro efetivo de 60 (sessenta) Agentes de Trânsito, deste total estão distribuídos na forma abaixo:

RESUMO

DESCRIÇÃO	QUANT.
EM VIATURAS CARROS	32
EM VIATURAS MOTOS	08
A PÉ FIRME	05
EM TRABALHO INTERNO (AFASTAMENTO)	06
EM TRABALHO ADMINISTRATIVO (APOIO)	01
EM FÉRIAS	04
CEDIDOS A OUTROS ORGÃOS	01
LICENÇA PRÊMIO	01
LICENÇA SEM VENCIMENTOS	01
EM CARGO COMISSIONADO	01
TOTAL DE AGENTES DE TRÂNSITO	60

Apresentamos também quadro comparativo do ano de 2005 a 2011 dos servidores – Agentes de Trânsito:

ANO	PREVISTO	EFETIVO	%
2005	120	89	74,16
2006	120	82	68,33
2007	120	82	68,33
2008	120	82	68,33
2009	120	76	63,33
2010	120	68	56,66
2011	120	60	50,00%

SEC. DE GOVERNO

ATIVIDADES DESENVOLVIDAS

A Secretaria Municipal de Governo, criada pela Lei 1.802/1995, tem competência e área de atuação definidas com as alterações constantes das Lei 2005/2009.

Com a criação da Secretaria de Prevenção a Violência e Promoção dos Direitos Humanos, a SEGOV perdeu, que já havia perdido o controle das Administrações Distritais, perdeu também a competência em toda a área de segurança e defesa civil, incluindo a Guarda Municipal.

As relações institucionais e as administrações regionais urbanas, continuaram com a SEGOV, que dividiu, ao final deste ano, com a Secretaria Extraordinária recém criada, as relações com órgãos instituições externas.

Entretanto, por solicitação do Sr. Prefeito, a SEGOV agregou outras ocupações e encargos como elaboração de minutas de Decretos, Projetos de Lei, discussões sobre concursos público e criação de novos cargos no quadro de servidores do Município

No ano de 2011, que entendemos de agenda positiva, foram várias as atividades programadas e implementadas pela SEGOV, como unidade administrativa do Município, no assessoramento ao Prefeito e na manutenção das relações institucionais e administração das Regiões Administrativas.

- Levantamento das Regiões Administrativas e seus Agentes, seguido de proposta de adequação da diferença de endereços dos servidores e os respectivos bairros de atuação.
- Realização de reuniões com Chefes das Divisões Administrativas e seus Encarregados de Assuntos Comunitários e de Serviços Públicos.
- Realização de reuniões mensais com os Agentes de cada Região, com os seus respectivos Chefes.
- Realização, na sede SEGOV, de reuniões com as Administradores dos Distritos na Secretaria com pauta de avaliação e proposta de elaboração de agenda para reunião com os Agentes Administrativos.
- Reuniões com os Administradores e seus Agentes nos respectivos Distritos.
- Realização de reuniões para formulação do I Seminário das Regiões Administrativas com os Chefes de Divisão, Encarregados e Agentes.

- Realização do I Seminário das Regiões Administrativas, ocorrido em no auditório do Feira Palace Hotel, com palestra motivacional e sobre o funcionamento das Secretarias Municipais. Participaram do evento o Prefeito Tarcízio Pimenta, Deputados, Secretários Municipais, Lideranças e Funcionários Municipais.
- Elaboração e implementação de procedimentos para as solicitações de obras e serviços as diversas Secretarias, pelos Chefes das Regiões, Encarregados e Agentes Regionais.
- Recebimento diário das solicitações dos Chefes das Regiões, Encarregados e Agentes Regionais, protocolando e encaminhando às Secretarias-fins.
- Atendimento ao público e recebimento das solicitações da comunidade em geral.
- Acompanhamento semanal do andamento destes requerimentos, cobrando de cada área responsável a resposta pela realização, ou explicações.
- Visitas regulares às regiões administrativas e acompanhamento dos pedidos dos bairros.
- Participação na organização da Conferência Municipal da Juventude.
- Participação nas Reuniões do Gabinete de Gestão Integrada do Município – GGI-M.
- Elaboração de minutas de Decretos e Projetos de Lei por solicitação direta do Sr Prefeito.
- Gestões e acompanhamento para elaboração do Concurso Público da Prefeitura Municipal.
- Frequentes convocações dos Chefes de Divisão, Encarregados, Agentes Administrativos, Lideranças e Grupos Organizados para eventos e inaugurações de obras municipais.
- Participação de reuniões de negociação com APLB, juntamente com outras Secretarias afins, quando foram definidos reajuste salarial dos servidores e alterações no plano de Cargos dos professores.
- Recebimento de abaixo-assinados da comunidade e encaminhamento às Secretarias competentes, com acompanhamento.

Assim, encerramos o ano de 2011 certos de que, foram atendidas pela SEGOV, as suas obrigações e cumprido o seu papel maior, o de prestar ao Chefe do Poder Executivo Municipal e, a Administração como um todo, assessoramento, sendo o liame entre unidades da administração, a sociedade e o governo Municipal, além de gerir a estrutura administrativa das Regiões em que se encontra dividida a sede do Município.

SEC. PREV. VIOL. DIR. HUMANOS

BALANÇO DE GESTÃO PPA – 2011

PROGRAMA	AÇÃO	INDICADORES ALCANÇADOS	META	REALIZADO	JUSTIFICATIVA
PRONASCI	ESTRUTURAÇÃO DO GABINETE DE GESTÃO INTEGRADA DO MUNICÍPIO – GGIM.	60 %	ORGANIZAR E ESTRUTURAR O GABINETE DE GESTÃO INTEGRADA DO MUNICÍPIO – GGI-M; COM INSTALAÇÃO DA SECRETARIA EXECUTIVA E O AUDITÓRIO PARA REUNIÕES; ALÉM DA AQUISIÇÃO DE VEÍCULO E EQUIPAMENTOS.	META ALCANÇADA COM INSTALAÇÃO DA SECRETARIA EXECUTIVA DO GGI-M E O AUDITÓRIO PARA REUNIÕES NA NOVA SEDE DA SEPREV; PORÉM, FALTOU ALCANÇAR OS DEMAIS ITENS PLANEJADOS PARA A COMPLETA ESTRUTURAÇÃO.	DO PLANEJAMENTO FORAM ALCANÇADOS 60% DOS ITENS PROPOSTOS, COM IMPORTANTE AVANÇO PARA ESTRUTURAÇÃO; CORTE NO ORÇAMENTO IMPEDIU ALCANCE DOS DEMAIS, QUE SÓ SERÁ POSSÍVEL EM 2012.
PRONASCI	ESTRUTURAÇÃO DA GUARDA CIVIL MUNICIPAL DE FEIRA DE SANTANA.	57,4 %	MINISTRAÇÃO DE CURSOS PARA CAPACITAÇÃO E AQUISIÇÃO DE EQUIPAMENTOS DE PROTEÇÃO INDIVIDUAL.	META ALCANÇADA ATRAVÉS DA MINISTRAÇÃO DE CURSOS DE CAPACITAÇÃO BÁSICA E ESPECIALIZADO DE 180 HORAS CONFORME MATRIZ CURRICULAR NACIONAL, PARA 105 (CENTO E CINCO) GUARDAS, DO TOTAL DE 183 GMFS; AQUISIÇÃO DE 60 (SESSENTA) CAPACETES DE PROTEÇÃO INDIVIDUAL PARA A BRIGADA DE EMERGÊNCIA.	DO PLANEJAMENTO FORAM ALCANÇADOS 57,4%, DO EFETIVO TOTAL DA GMFS, NO PROCESSO DE CAPACITAÇÃO; PORÉM, DEVIDO A FALTA DE RECURSOS NÃO FORAM ALCANÇADOS OS 43% RESTANTES.

BALANÇO DE GESTÃO PPA – 2011

PROGRAMA	AÇÃO	INDICADORES ALCANÇADOS	META	REALIZADO	JUSTIFICATIVA

PRONASCI	PROTEJO	100 %	AQUISIÇÃO DE MÓVEIS, EQUIPAMENTOS, VEÍCULOS E MATERIAIS PARA INSTALAÇÃO DO PROTEJO EM FEIRA DE SANTANA.	META ALCANÇADA COM A AQUISIÇÃO DOS MÓVEIS, EQUIPAMENTOS, VEÍCULOS E MATERIAIS, QUE FAZEM PARTE DO ACERVO PARA DESENVOLVIMENTO DO PERCURSO SOCIAL FORMATIVO DE 800 HORAS, PARA 200 (DUZENTOS) JOVENS NO PROTEJO.	O PLANEJAMENTO FOI DEVIDAMENTE ALCANÇADO COM A ATENÇÃO DISPENSADA À META PROPOSTA.
PRONASCI	PROTEJO	20 %	ESTRUTURAÇÃO DAS BASES 01 E 02 DO PROTEJO, NOS BAIROS FEIRA X E GEORGE AMÉRICO.	META ALCANÇADA COM RESTAURAÇÃO E AMPLIAÇÃO EM 20% DOS IMÓVEIS SITUADOS NA RUA GARÇA AZUL – FEIRA X E GINÁSIO OYAMA PINTO – GEORGE AMÉRICO, SEDES DAS BASES 01 E 02, DO PROTEJO	DO PLANEJAMENTO FOI ALCANÇADO APENAS 20%, DEVIDO ÀS RESTRIÇÕES ORÇAMENTÁRIAS.

BALANÇO DE GESTÃO PPA – 2011

PROGRAMA	AÇÃO	INDICADORES ALCANÇADOS	META	REALIZADO	JUSTIFICATIVA
SEGURANÇA URBANA	ESTRUTURAÇÃO DA GUARDA CIVIL MUNICIPAL DE FEIRA DE SANTANA.	100 %	IMPLANTAÇÃO DO PLANO DE CARREIRA, CARGOS E SALÁRIOS, ATRAVÉS DE ESTATUTO PRÓPRIO.	META ALCANÇADA COM A IMPLANTAÇÃO DO PLANO DE CARREIRA, CARGOS E SALÁRIOS, ATRAVÉS DO ESTATUTO PRÓPRIO – OBJETO DA LEI COMPLEMENTAR Nº 056, DE 07 DE JULHO DE 2011.	O PLANEJAMENTO FOI DEVIDAMENTE ALCANÇADO COM A ATENÇÃO DISPENSADA À META PROPOSTA.
			ESTRUTURAÇÃO DA SEDE	META ALCANÇADA COM	O PLANEJAMENTO FOI

SEGURANÇA URBANA	ESTRUTURAÇÃO DA NOVA SEDE DA SECRETARIA MUNICIPAL DE PREVENÇÃO A VIOLÊNCIA E PROMOÇÃO DOS DIREITOS HUMANOS – SEPREV.	100 %	DA SEPREV, COM NOVAS INSTALAÇÕES QUE AGREGAM O GGI-M, DEPARTAMENTOS E AS RESPECTIVAS CENTRAIS DE MONITORAMENTO E ATENDIMENTO 156.	RESTAURAÇÃO E AMPLIAÇÃO DO IMÓVEL SITUADO NA RUA CASTRO ALVES, Nº 1038, ONDE FUNCIONA A NOVA SEDE DA SEPREV.	DEVIDAMENTE ALCANÇADO COM A ATENÇÃO DISPENSADA ÀS METAS PROPOSTAS.
------------------	--	-------	---	--	--

BALANÇO DE GESTÃO PPA – 2011

PROGRAMA	AÇÃO	INDICADORES ALCANÇADOS	META	REALIZADO	JUSTIFICATIVA
SEGURANÇA URBANA	COMSEG	000 %	REALIZAÇÃO DA 2ª CONFERÊNCIA MUNICIPAL DE SEGURANÇA PÚBLICA.	META NÃO REALIZADA	A PROPOSTA DO PLANEJAMENTO NÃO FOI REALIZADA EM VIRTUDE DA MUDANÇA NO CALENDÁRIO DETERMINADO PELO MINISTÉRIO DA JUSTIÇA PARA O ANO DE 2012.
SEGURANÇA URBANA	DEFESA CIVIL	000 %	ESTRUTURAÇÃO DA DEFESA CIVIL.	META NÃO REALIZADA	O QUE FOI PROPOSTO NO PLANEJAMENTO NÃO FOI ALCANÇADO POR FORÇA DOS CORTES ORÇAMENTÁRIOS.

BALANÇO DE GESTÃO PPA – 2011

PROGRAMA	AÇÃO	INDICADORES ALCANÇADOS	META	REALIZADO	JUSTIFICATIVA
SEGURANÇA URBANA	DEFESA CIVIL	000 %	CRIAÇÃO DO FUNDO MUNICIPAL DE SEGURANÇA COM TAXA DE INCÊNDIO PARA SUPORTE AOS ÓRGÃOS ENVOLVIDOS NA DEFESA CIVIL.	META NÃO REALIZADA	O QUE FOI PROPOSTO NO PLANEJAMENTO NÃO FOI ALCANÇADO POR FORÇA DA REJEIÇÃO DA PROPOSTA PELAS INSTITUIÇÕES NÃO GOVERNAMENTAIS, NA CRIAÇÃO DA TAXA DE INCÊNDIO.
SEGURANÇA URBANA	DEFESA CIVIL – SOS CHUVAS AÇÃO RESIDUAL	100 %	RECUPERAÇÃO DE 12.000 m³ DE CANAIS, 400.000 m² DE RUAS E AVENIDAS, 200 km DE ESTRADAS VICINAIS E 02 PONTILHÕES EM PARCEIRA COM A SEDUR.	META DEVIDAMENTE REALIZADA COM RECUPERAÇÃO DE 12.000 m³ DE CANAIS, 190.000 m² DE RUAS E AVENIDAS, 200 km DE ESTRADAS VICINAIS EM PARCEIRA COM A SEDUR.	O QUE FOI PROPOSTO NO PLANEJAMENTO FOI ALCANÇADO DEVIDO A LIBERAÇÃO DOS RECURSOS POR PARTE DO GOVERNO FEDERAL ATINGINDO 100% DO QUE FOI PACTUADO.

BALANÇO DE GESTÃO PPA – 2011

PROGRAMA	AÇÃO	INDICADORES ALCANÇADOS	META	REALIZADO	JUSTIFICATIVA
SEGURANÇA	DEFESA CIVIL	100 %	PREVENÇÃO E INTERDIÇÃO EM 18 (DEZOITO) IMÓVEIS QUE ESTAVAM EM SITUAÇÃO DE RISCO DEVIDO A EROÇÃO DO SOLO E DESGASTES	META ALCANÇADA COM INTERDIÇÃO DOS REFERIDOS IMÓVEIS E AÇÃO DE RELOCAÇÃO DOS MORADORES DAS CASAS SITUADAS NOS BAIRROS PARQUE	O QUE FOI PROPOSTO NO PLANEJAMENTO FOI ALCANÇADO COM ÊXITO, PELO ESFORÇO EMPREENDIDO PELA

URBANA			NATURAIS DA EDIFICAÇÃO.	BRASIL, AVENIDA AIRTON SENNA, ROCINHA E LIBERDADE, EM PARCERIAS COM A SEDUR, SEDESO E SEHAB.	SEPREV EM PARCERIA COM AS DEMAIS SECRETARIAS.
SEGURANÇA URBANA	DEFESA CIVIL AÇÃO RESIDUAL	100 %	FISCALIZAÇÃO DE 13 (TREZE) IMÓVEIS QUE ESTAVAM EM SITUAÇÃO DE RISCO DEVIDO A EROSÃO DO SOLO E DESGASTES NATURAIS DA EDIFICAÇÃO.	META ALCANÇADA COM INTERDIÇÃO DOS REFERIDOS IMÓVEIS SITUADOS NOS BAIRROS FEIRA X, VILA VERDE, AVIÁRIO, PEDRA DO DESCANÇO E PANORAMA COM APOIO DA SEDUR.	O QUE FOI PROPOSTO NO PLANEJAMENTO FOI ALCANÇADO COM ÊXITO, PELO ESFORÇO EMPREENDIDO PELA SEPREV EM PARCERIA COM OUTRA SECRETARIA.

BALANÇO DE GESTÃO PPA – 2011

PROGRAMA	AÇÃO	INDICADORES ALCANÇADOS	META	REALIZADO	JUSTIFICATIVA
SEGURANÇA PÚBLICA	APÓIO À POLÍCIA FEDERAL CONVÊNIO	100 %	INSTALAÇÃO DO POSTO DA POLÍCIA FEDERAL EM FEIRA DE SANTANA.	META ALCANÇADA COM DISPONIBILIZAÇÃO DE IMÓVEL SITUADO NA AVENIDA MARIA QUITÉRIA EM PARCERIA COM O ÓRGÃO FEDERAL.	O QUE FOI PROPOSTO NO PLANEJAMENTO FOI ALCANÇADO COM ÊXITO, PELO ESFORÇO EMPREENDIDO PELA SEPREV EM PARCERIA COM O ÓRGÃO FEDERAL.
SEGURANÇA PÚBLICA	APÓIO À POLÍCIA MILITAR CONVÊNIO	100 %	CESSÃO E MANUTENÇÃO DE OITO VIATURAS DE RONDA PATRULHAMENTO PARA OS DISTRITOS DE HUMILDES, JAÍBA, JAGUARA, IPUAÇU,	META ALCANÇADA COM A MANUTENÇÃO EM PARCERIA COM O ÓRGÃO ESTADUAL.	O QUE FOI PROPOSTO NO PLANEJAMENTO FOI ALCANÇADO COM ÊXITO, PELO ESFORÇO EMPREENDIDO PELA

			TIQUARUÇU, MARIA QUITÉRIA, BONFIM DE FEIRA E MATINHA.		SEPREV EM PARCERIA COM O ÓRGÃO ESTADUAL.
--	--	--	---	--	--

BALANÇO DE GESTÃO PPA – 2011

PROGRAMA	AÇÃO	INDICADORES ALCANÇADOS	META	REALIZADO	JUSTIFICATIVA
SEGURANÇA PÚBLICA	CONTROLE SOCIAL PELO CUMPRIMENTO DE ORDEM LEGAL.	100 %	CONTROLE SOCIAL PREVENTIVO, OBJETO DA LEI 2.995/2009, DE 27 DE JULHO DE 2009. QUE PROIBIU A VENDA DE BEBIDAS ALCOÓLICAS NA SEXTA – FEIRA DA PAIXÃO.	FECHAMENTO DE 19 (DEZENOVE) BARES, QUE DESOBEDECERAM A MEDIDA COM APOIO DO PROCON.	O PLANEJAMENTO FOI ALCANÇADO PELA INTEGRAÇÃO DOS ÓRGÃOS ENVOLVIDOS GUARDA MUNICIPAL, PROCON E SEPREV.
SEGURANÇA PÚBLICA	CONTROLE SOCIAL PELA AÇÃO DO POLICIAMENTO COMUNITÁRIO, OCUPANDO ESPAÇOS ATRAVÉS DA GUARDA CIVIL MUNICIPAL.	100 %	CONTROLE SOCIAL PREVENTIVO EM 200 ESCOLAS DA REDE PÚBLICA, 100 POSTOS DA REDE DE SAÚDE E DEMAIS INSTALAÇÕES MUNICIPAIS; ATRAVÉS DO SERVIÇO DE RONDAS OSTENSIVAS PELA GUARDA CIVIL MUNICIPAL DE FEIRA DE SANTANA; COM O CUMPRIMENTO DO CARTÃO PROGRAMA.	REALIZAÇÃO DE RONDAS OSTENSIVAS EM CUMPRIMENTO DA INSTRUÇÃO DE SERVIÇO DA SEPREV Nº 001/2011, COM SERVIÇOS DESENVOLVIDOS NAS PRAÇAS, PARQUES, ESTAÇÕES DE TRANSBORDO, ESTÁDIO MUNICIPAL, ESCOLAS PÚBLICAS, POSTOS DE SAÚDE, PREFEITURA E DEMAIS PRÉDIOS PÚBLICOS	O PLANEJAMENTO FOI ALCANÇADO PELA INTEGRAÇÃO DOS ÓRGÃOS ENVOLVIDOS GUARDA MUNICIPAL E SEPREV, OBEDIÊNCIA AO QUE FOI ALMEJADO.

BALANÇO DE GESTÃO PPA – 2011

PROGRAMA	AÇÃO	INDICADORES ALCANÇADOS	META	REALIZADO	JUSTIFICATIVA
SEGURANÇA PÚBLICA	CONTROLE SOCIAL PELO CUMPRIMENTO DE ORDEM LEGAL.	100 %	DESENVOLVIMENTO DE CAMPANHA SÓCIO EDUCATIVA PARA SEMANA MUNICIPAL ANTIDROGAS, OBJETO DA LEI Nº 3.025/2009, DE 23 DE OUTUBRO DE 2009.	REALIZAÇÃO DE FÓRUM, OFICINAS E CAMINHADA SOBRE A POLÍTICA MUNICIPAL ANTIDROGAS, COM APOIO DA CUFA, GABINETE DE GESTÃO INTEGRADA DO MUNICÍPIO E DEMAIS PARCEIROS.	O PLANEJAMENTO FOI ALCANÇADO PELA INTEGRAÇÃO DOS ÓRGÃOS ENVOLVIDOS E DEMAIS SECRETARIAS AFINS.
SEGURANÇA PÚBLICA	CONTROLE SOCIAL PELO CUMPRIMENTO DE ORDEM LEGAL.	100 %	DESENVOLVIMENTO DA CAMPANHA SÓCIO EDUCATIVA PARA SEMANA MUNICIPAL DA LUTA CONTRA A VIOLÊNCIA E EXPLORAÇÃO SEXUAL DE CRIANÇAS E ADOLESCENTES, OBJETO DA LEI Nº 2.973/2009, DE 23 DE OUTUBRO DE 2009.	PARTICIPAÇÃO NA ELABORAÇÃO, DESENVOLVIMENTO E EXECUÇÃO DO PROJETO JUNTAMENTE COM O MINISTÉRIO PÚBLICO ESTADUAL, GABINETE DE GESTÃO INTEGRADA DO MUNICÍPIO E DEMAIS PARACEIROS.	O PLANEJAMENTO FOI ALCANÇADO PELA INTEGRAÇÃO DOS DIVERSOS ÓRGÃOS ENVOLVIDOS.

BALANÇO DE GESTÃO PPA – 2011

PROGRAMA	AÇÃO	INDICADORES ALCANÇADOS	META	REALIZADO	JUSTIFICATIVA
SEGURANÇA URBANA	DEFESA CIVIL	100 %	DESENVOLVIMENTO DE CAMPANHA SÓCIO EDUCATIVA PARA ORIENTAÇÃO DE MORADORES EM ÁREAS DE RISCO; COM AÇÃO PARA EDUCAÇÃO AMBIENTAL.	PARTICIPAÇÃO E DESENVOLVIMENTO JUNTAMENTE COM A SECRETARIA DO MEIO AMBIENTE, DO PROJETO PARA EDUCAÇÃO AMBIENTAL DOS MORADORES DE ÁREAS DE RISCO.	O PLANEJAMENTO FOI ALCANÇADO PELA INTEGRAÇÃO DOS ÓRGÃOS ENVOLVIDOS DEFESA CIVIL E SEMAM.
PRONASCI	ESTRUTURAÇÃO DA GUARDA CIVIL MUNICIPAL.	100 %	AQUISIÇÃO BENS E EQUIPAMENTOS.	AQUISIÇÃO DO SISTEMA DE RÁDIO COMUNICAÇÃO, SISTEMA DE GIROFLEX PARA AS VIATURAS; 02 NOTBOOKS E DOIS RETROPROJETORES.	O PLANEJAMENTO FOI ALCANÇADO PELA INTEGRAÇÃO DOS ÓRGÃOS ENVOLVIDOS GUARDA CIVIL MUNICIPAL E SEPREV.

BALANÇO DE GESTÃO PPA – 2011

PROGRAMA	AÇÃO	INDICADORES ALCANÇADOS	META	REALIZADO	JUSTIFICATIVA
SEGURANÇA PÚBLICA	DESENVOLVIMENTO DE CAMPANHAS EDUCATIVAS SÓCIO	100 %	DESENVOLVIMENTO DE AÇÕES E CAMPANHAS SÓCIO EDUCATIVAS NAS BASES COMUNITÁRIAS DOS BAIRROS MAIS VIOLENTOS DA CIDADE.	DESENVOLVIMENTO DE CAMPANHAS E AÇÕES SÓCIO EDUCATIVAS NAS BASES COMUNITÁRIAS DOS BAIRROS GEORGE AMÉRICO, CAMPO LIMPO, FEIRA X, ROCINHA, E HUMILDES,	O PLANEJAMENTO FOI ALCANÇADO PELA INTEGRAÇÃO DOS ÓRGÃOS ENVOLVIDOS SEDESO, SEEDU E SECRETARIA DE PREVENÇÃO À VIOLÊNCIA.
SEGURANÇA PÚBLICA	ESTRUTURAÇÃO DOS CONSELHOS COMUNITÁRIOS DE SEGURANÇA PÚBLICA.	10 %	INSTALAÇÃO DOS CONSELHOS COMUNITÁRIOS DE SEGURANÇA PÚBLICA NOS BAIRROS MAIS VIOLENTOS DA CIDADE.	INSTALAÇÃO DOS CONSELHOS COMUNITÁRIOS DE SEGURANÇA PÚBLICA, SOMENTE NOS BAIRROS FEIRA X E JUSSARA,	O PLANEJAMENTO NÃO FOI TOTALMENTE ALCANÇADO PELAS DIFICULDADES DE INTEGRAÇÃO DAS ASSOCIAÇÕES COMUNITÁRIAS PELA PROPOSTA OFERECIDA.

BALANÇO DE GESTÃO PPA – 2011

PROGRAMA	AÇÃO	INDICADORES ALCANÇADOS	META	REALIZADO	JUSTIFICATIVA
SEGURANÇA PÚBLICA	ESTRUTURAÇÃO DO CONSELHO MUNICIPAL DE SEGURANÇA PÚBLICA.	100 %	INSTALAÇÃO DO CONSELHO MUNICIPAL DE SEGURANÇA PÚBLICA	INSTALAÇÃO E RESTRUTUAÇÃO DO CONSELHO MUNICIPAL DE SEGURANÇA PÚBLICA, COM OBEDIÊNCIA AO CONVÊNIO PRONASCI.	O PLANEJAMENTO FOI ALCANÇADO PELA INTEGRAÇÃO DOS ÓRGÃOS DE DEFESA SOCIAL ENVOLVIDOS E

					A SECRETARIA DE PREVENÇÃO À VIOLÊNCIA.
SEGURANÇA URBANA	ESTRUTURAÇÃO DO CONSELHO MUNICIPAL DE PREVENÇÃO AS DROGAS.	000 %	INSTALAÇÃO DO CONSELHO MUNICIPAL DE PREVENÇÃO AS DROGAS.	NÃO REALIZADO	O PLANEJAMENTO NÃO FOI ALCANÇADO PELAS DIFICULDADES DE INTEGRAÇÃO DOS ORGANISMOS ENVOLVIDOS. TENDO PREVISÃO DE INSTALAÇÃO PARA O PRÓXIMO ANO.

BALANÇO DE GESTÃO PPA – 2011

PROGRAMA	AÇÃO	INDICADORES ALCANÇADOS	META	REALIZADO	JUSTIFICATIVA
SEGURANÇA PÚBLICA	IMPLANTAÇÃO DO SISTEMA DE VÍDEO MONITORAMENTO PÚBLICO NA CIDADE.	14,91 %	INSTALAÇÃO DO SISTEMA DE VÍDEO MONITORAMENTO PARA SEGURANÇA PÚBLICA.	INSTALAÇÃO DE 72 (SETENTA E DUAS) CÂMERAS DE VÍDEO MONITORAMENTO, DE UM TOTAL DE 268 (DUZENTOS E SESSENTA E OITO) A SEREM INSTALADAS.	O PLANEJAMENTO ALCANÇADO POR INTEGRAÇÃO DE ÓRGÃOS E PARCEIROS COM OS GOVERNOS FEDERAL E ESTADUAIS.
SEGURANÇA URBANA	PROTEÇÃO E SEGURANÇA PELA GUARDA MUNICIPAL	100 %	APOIO PARA DESENVOLVIMENTO DE MISSÕES NOS DESLOCAMENTOS DA SAMU; AÇÕES DA SEMMAM; SMT;	PROTEÇÃO E SEGURANÇA PELA GUARDA MUNICIPAL PARA DESENVOLVIMENTO DE MISSÕES NOS DESLOCAMENTOS DA SAMU; AÇÕES DA SEMMAM; SMT; FEIRA	O PLANEJAMENTO ALCANÇADO POR INTEGRAÇÃO DE ORGANISMOS ENVOLVIDOS.

FEIRA CIDADÃ; ZONOSSES E CIDADÃ; ZONOSSES E DEMAIS
DEMAIS ÓRGÃOS. ÓRGÃOS.